

Estadísticas demográficas 2011



Obras complementarias publicadas por el INEGI sobre el tema:

Estadísticas demográficas 2010. Estadísticas vitales. Estadísticas demográficas 2009.

Catalogación en la fuente INEGI:

304.6021072 Instituto Nacional de Estadística y Geografía (México).
Estadísticas demográficas 2011 / Instituto Nacional de Estadística y Geografía.--
México : INEGI, c2013.

234 p. : il.

ISBN 978-607-494-494-5.

1. México - Estadística vital. 2. México - Población - Estadísticas. 3. Mortalidad - Estadísticas - México.

Si requiere más información sobre esta obra, favor de contactarnos a través de:

Centros de consulta y comercialización (consulte el domicilio en Internet)

Larga distancia sin costo: 01 800 111 4634

www.inegi.org.mx

atencion.usuarios@inegi.org.mx

Síguenos en:   

Presentación

El **Instituto Nacional de Estadística y Geografía (INEGI)** presenta la publicación **Estadísticas demográficas 2011**, que difunde información proveniente del aprovechamiento de registros administrativos para el año estadístico de referencia, relativa a los hechos vitales: nacimientos, defunciones generales, y defunciones fetales, así como del cambio en el estado conyugal (civil) de las personas, es decir: los matrimonios y divorcios registrados en México.

Esta publicación ofrece al lector información relevante, en términos de interés nacional que permite el análisis de la dinámica demográfica, específicamente del crecimiento natural de la población al interrelacionar los datos de los nacimientos y defunciones registrados anualmente en el país, además presenta algunas características sociodemográficas de la población participante en estos hechos.

Asimismo, muestra el comportamiento de la nupcialidad, en relación con la formación y disolución de uniones conyugales, a través de las estadísticas de matrimonios y divorcios, así como las características sociodemográficas de los involucrados.

Además de esta presentación tradicional para difundir la información, el **INEGI** pone a disposición de los usuarios la Consulta Interactiva de Datos, la cual constituye una alternativa más para una consulta detallada sobre el tema, en la dirección: <http://www.inegi.org.mx>

El **Instituto** agradece la colaboración y buena disposición del personal que labora en las Oficialías del Registro Civil, Agencias del Ministerio Público y Juzgados de lo Familiar, Civiles o Mixtos, quienes contribuyen en la recopilación de los datos que hacen posible estos resultados.

Índice general

Introducción

1. Nacimientos
2. Matrimonios
3. Divorcios
4. Defunciones generales
5. Defunciones fetales

Glosario

Anexo

- A. Características metodológicas y conceptuales de las estadísticas vitales
- B. Capítulos de causa de la defunción según la Clasificación Internacional de Enfermedades, Décima Revisión (CIE-10)
- C. Criterios para seleccionar las principales causas de mortalidad, aplicados a partir de la información del año 2004
- D. Lista mexicana
- E. Principales características de las fuentes informantes de las estadísticas de nacimientos, matrimonios, divorcios, defunciones y defunciones fetales por entidad federativa 2011
- F. Causas del divorcio por entidad federativa 2011

Introducción

En esta publicación se integra información sobre nacimientos, matrimonios, divorcios, defunciones generales y defunciones fetales, del año 2011, que conforman elementos característicos de los fenómenos demográficos de la natalidad, la nupcialidad y la mortalidad, a través de diferentes variables.

El objetivo de este documento es brindar información útil y accesible a estudiantes, investigadores, autoridades y público en general, interesados en conocer los temas mencionados y que se obtienen a partir de los registros administrativos.

La publicación está conformada por cinco capítulos, uno por cada hecho vital: el primero corresponde a Nacimientos; el segundo a Matrimonios; el tercero a Divorcios; el cuarto a Defunciones Generales y el quinto a Defunciones Fetales e integra en cada capítulo, algunas variables que se relacionan en el anexo A.

Con el propósito de dar a conocer la información más detallada, se incluyen notas introductorias en cada capítulo, así como los títulos de los cuadros que integran el plan nacional de tabulados, de cada estadística.

Además del glosario, se incluyen seis anexos, que permiten tener mayor precisión para el manejo de la información.

El anexo A contiene características del proceso de generación de las estadísticas vitales, así como el esquema conceptual de cada estadística y las partes que conforman un cuadro estadístico.

El anexo B contiene los nombres de los capítulos de causa de la defunción en que se divide la Clasificación Internacional de Enfermedades, Décima Revisión (CIE-10). Estos capítulos constituyen el primer nivel de desagregación para clasificar las enfermedades de acuerdo a características comunes, como son el sitio anatómico o motivo de la enfermedad. Cabe señalar que actualmente se encuentra en uso la décima revisión.

Los criterios para seleccionar las principales causas de mortalidad aplicados a partir del año 2004 se definen en el anexo C.

La Lista Mexicana de Enfermedades que se presenta en el anexo D, fue elaborada por el Grupo Asesor Interinstitucional para el uso de la CIE; con base en la Lista detallada de la CIE-10 la cual permite la comparabilidad de la mortalidad en el tiempo.

La creación de esta lista sustituye a la lista básica que aplicaba la CIE-9 para elaborar las principales causas.

En el anexo E se presenta un cuadro en cinco partes con las fuentes informantes por entidad federativa, que proporcionan la información de nacimientos, matrimonios, divorcios, defunciones generales y defunciones fetales, así como el número de fuentes que se encuentran automatizadas a diciembre de 2011.

Por último, el anexo F muestra todas las causas de divorcio vigentes durante el año por entidad federativa, de acuerdo con el código civil respectivo.

El desglose geográfico de la información comprende los ámbitos nacional y estatal, excepto para el cuadro de Principales Causas de Mortalidad que se presenta únicamente a nivel nacional debido al detalle de las variables que contiene.

La información que aquí se presenta proviene de los registros que la población inscribe en las Oficialías del Sistema Nacional del Registro Civil, en los Juzgados de lo Familiar, Civiles y Mixtos, así como en las Agencias del Ministerio Público. Del Registro Civil se obtienen los cinco hechos vitales, de los Juzgados se captan los divorcios judiciales, y de las Agencias exclusivamente defunciones en las que interviene esta institución, que generalmente se trata de las muertes accidentales y violentas.

El proceso de generación de las estadísticas vitales, en términos generales, es el siguiente: las fuentes informantes entregan mensualmente a las coordinaciones estatales del **Instituto Nacional de Estadística y Geografía (INEGI)**, la información de los hechos vitales que registraron el mes anterior.

Después de revisar la integridad de la información recibida, inicia el tratamiento manual de la información impresa (registro, lotificación, crítica-codificación y foliación) y el proceso electrónico de la recibida en medios magnéticos (diagnóstico registro y codificación).

Una vez concluidos estos procesos, se efectúa la captura de la información impresa, integración de las bases estatales, validación y emisión de resultados preliminares.

Las direcciones regionales validan y envían a oficina central, los archivos estatales de cada estadística, para su integración nacional y difusión de resultados (ver anexo A).

Es conveniente tener en cuenta las siguientes consideraciones, en torno a la información contenida en la presente publicación:

1. La estadística de defunciones presenta fallecimientos por causas naturales y por causas violentas.

Las primeras tienen como propósito satisfacer las necesidades del conocimiento de la mortalidad en la perspectiva de la salud pública y el análisis demográfico, en tanto que las defunciones por causas violentas corresponden principalmente al campo de la seguridad y justicia.

Por lo tanto, debido a que en el certificado de defunción se registra el deceso como presunto homicidio, suicidio, accidente; de acuerdo con la opinión inicial del médico forense que interviene al momento en que tiene conocimiento del suceso, queda asentada como tal, en la averiguación previa correspondiente por parte del Ministerio Público. La conclusión de dicha averiguación, o bien, del proceso penal, ratifica o modifica la presunción considerada en un principio, resultado que ya no se refleja en las estadísticas elaboradas con los certificados de defunción.

2. En torno a la información contenida en esta publicación es necesario comentar que en la estadística de divorcios, se establecen criterios que permiten presentar resultados de las variables. *Persona que inició el juicio y A favor de quien se resuelve*, de acuerdo con lo establecido en el código civil de cada entidad federativa, ya que hay causas del divorcio donde sólo alguno de los divorciados lo puede promover y causan ejecutoria en diferentes condiciones.

Las cifras de la estadística continúan en crecimiento respecto a los años anteriores debido a que se incorporaron entidades a la simplificación del procedimiento legal para realizar el trámite. En este sentido merece mención especial el Estado de Hidalgo ya que a partir de este año se autoriza el trámite como voluntario unilateral, lo que implica eximir al solicitante de argumentar alguna causa contenciosa que tenía que comprobar, lo que agiliza el trámite. Con esto se espera que el número de divorcios crezca en lo que corresponde a este tipo de divorcio y paulatinamente ya no aparezcan divorcios por causa ya que solamente se concluirán los que se iniciaron de esta manera.

3. La tasa de mortalidad infantil II que se presenta en el cuadro 4.7, emplea para su cálculo el total de nacimientos registrados de menores de un año. Para la tasa de mortalidad fetal cuadro 5.1 se calcula por el número de nacimientos vivos registrados en el año.
4. Para el análisis de algunas variables que se presentan en cada capítulo, el usuario debe considerar que no se recurre para su captación a un instrumento especializado. Tal es el caso de las variables: condición de actividad económica y posición en el trabajo y situación laboral.

Estas variables no deben considerarse como reflejo fiel de la situación que guarda el empleo en algún lugar y momento determinado, en virtud de que al aplicar las preguntas no se sigue con profundidad la metodología empleada en las encuestas especializadas sobre el tema de empleo, además, no siempre el informante y/o el personal registrador son los adecuados y por la forma en que está planteada la pregunta impide diferenciar a la población desocupada de la inactiva.

No obstante a estas observaciones, la información resulta de utilidad como variables explicativas en estudios de natalidad, nupcialidad y mortalidad.

5. Respecto a la información geográfica, es importante comentar que se procesó con el catálogo de integración territorial actualizado a diciembre de 2011 con la población resultante del Censo de Población y Vivienda del año 2010, lo que se refleja en los resultados de los cuadros que presentan datos por tamaño de localidad y área urbana-rural.

Esto implica que de las localidades que se conurbaron o fusionaron con otras, la información se concentró en la localidad de destino. Otras localidades ya no presentan resultados debido a que simplemente desaparecieron las construcciones que las conformaban.

6. Es importante mencionar que el Registro Civil ha modernizado el proceso de captura y resguardo de la información, por ello en este año proporcionó al Instituto los datos en archivos electrónicos de la siguiente manera.

Para generar la estadística de nacimientos se tenían 5 156 oficialías del Registro Civil en el año 2011 y se recibió información electrónica de 2 989, esto constituye el 58 por ciento de este tipo de establecimientos.

Para la estadística de matrimonios se tenían en el mismo año un total de 5 029 oficialías del Registro Civil, de las cuales 2 563 entregaron la información en medios electrónicos, lo que representó el 51 por ciento de las oficialías en operación.

En el caso de la estadística de divorcios se tenían en este año 3 243 oficialías del Registro Civil, de estas se recibió información electrónica de 400, lo que significó el 12.3 por ciento de estas fuentes informantes (ver anexo E).

7. En cuanto a los resultados que se presentan sobre variables como lugar de atención del parto, persona que atendió el parto, escolaridad, situación laboral y posición en el trabajo, es posible que se observe modificación en su comportamiento ocasionado por la diversidad en el contenido de las actas que emplea el Registro Civil de cada entidad federativa, situación que en el proceso de generación se estandariza para ofrecer resultados uniformes a nivel nacional.

1. Nacimientos

- 1.1 Nacimientos por entidad federativa según lugar de registro, de ocurrencia y de residencia habitual de la madre
2011
- 1.2 Nacimientos por entidad federativa de residencia habitual de la madre y sexo del registrado según su edad
2011
- 1.3 Nacimientos por entidad federativa de residencia habitual de la madre según año de ocurrencia del nacimiento
2011
- 1.4 Nacimientos por entidad federativa de residencia habitual y grupo quinquenal de edad de la madre a la fecha de nacimiento según orden del parto
2011
- 1.5 Nacimientos por entidad federativa de residencia habitual y grupo quinquenal de edad de la madre según grupo quinquenal de edad del padre
2011
- 1.6 Nacimientos por entidad federativa de residencia habitual de la madre según su estado conyugal (civil)
2011
- 1.7 Nacimientos por entidad federativa de residencia habitual de la madre según tamaño de localidad
2011
- 1.8 Nacimientos por entidad federativa de residencia habitual de la madre según su nivel de escolaridad
2011
- 1.9 Nacimientos por entidad federativa de residencia habitual de la madre según nivel de escolaridad del padre
2011
- 1.10 Nacimientos por entidad federativa de residencia habitual de la madre según su condición de actividad económica y posición en el trabajo
2011

- 1.11 Nacimientos por entidad federativa de residencia habitual de la madre según condición de actividad económica y posición en el trabajo del padre
2011
- 1.12 Nacimientos por entidad federativa de residencia habitual de la madre según su condición de actividad económica y tipo de actividad no económica
2011
- 1.13 Nacimientos por entidad federativa de residencia habitual de la madre según condición de actividad económica y tipo de actividad no económica del padre
2011
- 1.14 Nacimientos por entidad federativa de residencia habitual de la madre según tipo de nacimiento
2011
- 1.15 Nacimientos por entidad federativa de ocurrencia según sitio donde se atendió el parto
2011
- 1.16 Nacimientos por entidad federativa de ocurrencia según persona que atendió el parto
2011
- 1.17 Nacimientos por entidad federativa de registro según mes
2011

1. Nacimientos

La estadística de nacimientos proviene de las actas expedidas en el Sistema Nacional del Registro Civil a lo largo de un año.

- En el cuadro 1.1 se presentan los nacimientos diferenciándolos por la entidad federativa en que fueron registrados, en la que ocurrieron y la que corresponde a la residencia habitual declarada por la madre.
- El cuadro 1.2 desglosa los nacimientos atendiendo a la residencia habitual de la madre conforme al sexo y la edad del registrado, e ilustra, de alguna manera, la magnitud de los registros que se realizan tardíamente, considerando como un registro oportuno al efectuado en el transcurso del mismo año de nacimiento.
- Los nacimientos referidos a su año de ocurrencia, que se presentan en el cuadro 1.3, representan otra forma de ver el registro tardío, considerando registro oportuno al realizado dentro del mismo año en el que ocurrió el hecho.
- El cuadro 1.4 ofrece el cruce de las variables edad de la madre y el orden del parto que corresponde al nacimiento registrado, referido a la entidad de residencia habitual de la madre. Esta información permite acercarse al concepto de fecundidad acumulada.
- En el cuadro 1.5 se presentan los nacimientos por lugar de residencia habitual de la madre, atendiendo al grupo quinquenal de edad de los padres.
- El cuadro 1.6 muestra los nacimientos de acuerdo con el estado conyugal (civil) o tipo de unión declarado por la madre. Información que posibilita observar los cambios en el comportamiento social, en relación con uno de los considerados factores de fecundidad, como lo es el hecho de que la mujer está o no casada.
También expresa, probablemente, la presencia de patrones culturales propios de entidades federativas con fuerte presencia de población indígena.
- Con el cuadro 1.7 se pretende un acercamiento a los niveles diferenciales de fecundidad, atendiendo al tamaño de la localidad de residencia habitual de la madre, pues es de sobra conocido que en los países como el nuestro, existen diferencias importantes entre las áreas urbanas y rurales.
- El cuadro 1.8 presenta los nacimientos conforme al nivel de escolaridad declarado por la madre; factor considerado también como uno de los determinantes del nivel de la fecundidad.
- En el cuadro 1.9 se presenta información por residencia habitual de la madre de acuerdo al nivel de escolaridad que presentaba el padre al momento del registro.
- Otro de los factores reconocidos como determinante del nivel de fecundidad es el hecho que la mujer participe o no en actividades económicas, por tal razón, en el cuadro 1.10 se ofrece el cruce de las variables condición de actividad económica y posición en el trabajo de la madre.
- En el cuadro 1.11 se presentan los nacimientos por entidad de residencia habitual de la madre de acuerdo a la actividad del padre, es decir si trabaja o no trabaja y cual es la posición en el trabajo.
- El cuadro 1.12 muestra los nacimientos por entidad federativa de la madre según su actividad económica y el tipo de actividad no remunerada que realiza.
- Podemos ver los nacimientos por entidad federativa de residencia habitual de la madre de acuerdo a la actividad no remunerada que realiza el padre en el cuadro 1.13.
- El 1.14 nos informa sobre el tipo de nacimiento que tuvo la madre, es decir si fue sencillo o múltiple.
- Los cuadros 1.15 y 1.16 pretenden ofrecer un acercamiento a las condiciones sanitarias en torno a los nacimientos, a través de las variables del lugar donde se atendió el parto y la persona que lo atendió.
- Por último en el cuadro 1.17 se presentan los nacimientos distribuidos conforme al mes del año en que fueron registrados.

Para atender demandas particulares de información o para obtener datos más detallados sobre el tema, se invita al usuario a visitar el sitio del INEGI en Internet dentro del apartado Consulta Interactiva de Datos lo relacionado con la natalidad en donde se cuenta con una serie histórica del año 1985 a 2011.

**Nacimientos por entidad federativa según lugar de registro, de ocurrencia
y de residencia habitual de la madre
2011**

Cuadro 1.1

Entidad federativa	Registro	Ocurrencia	Residencia habitual de la madre
Estados Unidos Mexicanos	2 586 287	2 586 287	2 586 287
Aguascalientes	26 047	28 282	27 427
Baja California	65 952	61 988	65 631
Baja California Sur	13 367	13 303	13 412
Campeche	22 113	18 844	22 138
Coahuila de Zaragoza	58 999	59 060	58 882
Colima	13 939	14 990	14 054
Chiapas	168 257	168 480	168 256
Chihuahua	69 321	69 785	69 376
Distrito Federal	158 272	179 731	156 549
Durango	42 150	39 929	41 922
Guanajuato	123 694	122 593	124 003
Guerrero	115 244	111 205	113 692
Hidalgo	63 648	63 531	63 380
Jalisco	163 644	163 808	163 123
México	325 268	304 178	327 165
Michoacán de Ocampo	112 051	104 895	111 362
Morelos	40 068	40 126	40 230
Nayarit	25 948	22 566	24 949
Nuevo León	93 405	94 857	93 747
Oaxaca	99 793	98 685	98 888
Puebla	149 050	142 171	146 865
Querétaro	41 694	43 548	41 714
Quintana Roo	28 768	28 819	28 848
San Luis Potosí	57 782	57 101	57 549
Sinaloa	60 557	60 445	60 208
Sonora	56 973	54 724	54 756
Tabasco	49 653	52 358	49 575
Tamaulipas	67 328	68 526	66 892
Tlaxcala	28 204	27 350	27 867
Veracruz de Ignacio de la Llave	171 176	165 522	171 417
Yucatán	37 041	37 605	36 860
Zacatecas	36 881	35 323	36 629
Extranjero	0	31 959	8 921

Fuente: INEGI. Dirección General de Estadísticas Sociodemográficas; Estadísticas Vitales.

Nacimientos por entidad federativa de residencia habitual de la madre y sexo del registrado según su edad 2011

Cuadro 1.2

Entidad federativa Sexo	Total	Menos de 1 año	De 1 año	De 2 años	De 3 años	De 4 años	De 5 años	De 6 años	De 7 años	De 8 y más años	No especificada
Estados Unidos Mexicanos	2 586 287	2 119 644	125 063	63 891	48 105	35 615	25 216	14 066	8 806	145 325	556
Hombres	1 300 026	1 079 909	63 279	31 813	24 127	17 869	12 824	7 092	4 418	58 440	255
Mujeres	1 285 962	1 039 625	61 768	31 985	23 971	17 741	12 385	6 973	4 384	86 865	265
No especificado	299	110	16	93	7	5	7	1	4	20	36
Aguascalientes	27 427	26 309	435	156	93	60	31	22	18	296	7
Hombres	13 951	13 430	229	69	47	37	17	10	8	103	1
Mujeres	13 476	12 879	206	87	46	23	14	12	10	193	6
Baja California	65 631	52 081	2 622	1 604	1 435	1 271	950	596	430	4 625	17
Hombres	33 239	26 559	1 333	808	722	614	502	281	208	2 211	1
Mujeres	32 372	25 518	1 289	796	713	657	447	315	221	2 413	3
No especificado	20	4	0	0	0	0	1	0	1	1	13
Baja California Sur	13 412	12 480	296	153	125	111	58	36	11	142	0
Hombres	6 859	6 384	155	78	65	58	30	17	3	69	0
Mujeres	6 552	6 095	141	75	60	53	28	19	8	73	0
No especificado	1	1	0	0	0	0	0	0	0	0	0
Campeche	22 138	15 293	1 096	597	507	350	227	122	75	3 870	1
Hombres	10 917	7 711	589	309	254	184	123	52	35	1 659	1
Mujeres	11 221	7 582	507	288	253	166	104	70	40	2 211	0
Coahuila de Zaragoza	58 882	54 132	1 247	691	507	415	329	161	100	1 286	14
Hombres	29 884	27 674	624	327	266	196	166	84	45	494	8
Mujeres	28 998	26 458	623	364	241	219	163	77	55	792	6
Colima	14 054	12 534	226	153	156	140	126	94	59	566	0
Hombres	7 164	6 401	112	78	80	61	82	42	27	281	0
Mujeres	6 890	6 133	114	75	76	79	44	52	32	285	0
Chiapas	168 256	95 319	22 193	13 268	9 448	6 450	4 728	2 983	1 914	11 933	20
Hombres	84 727	48 569	11 204	6 744	4 706	3 216	2 352	1 484	954	5 490	8
Mujeres	83 468	46 718	10 978	6 521	4 739	3 231	2 375	1 498	958	6 439	11
No especificado	61	32	11	3	3	3	1	1	2	4	1
Chihuahua	69 376	57 180	2 888	1 663	1 233	1 047	807	552	385	3 571	50
Hombres	34 960	29 236	1 453	832	604	517	389	261	189	1 453	26
Mujeres	34 414	27 944	1 434	831	629	530	418	291	196	2 118	23
No especificado	2	0	1	0	0	0	0	0	0	0	1
Distrito Federal	156 549	133 851	4 854	2 799	2 408	1 741	1 103	553	318	8 921	1
Hombres	77 907	68 148	2 512	1 420	1 226	899	578	265	172	2 687	0
Mujeres	78 642	65 703	2 342	1 379	1 182	842	525	288	146	6 234	1
Durango	41 922	34 789	1 909	942	751	609	418	292	165	2 044	3
Hombres	21 291	17 807	1 005	463	415	284	206	160	76	874	1
Mujeres	20 631	16 982	904	479	336	325	212	132	89	1 170	2
Guanajuato	124 003	113 045	3 339	1 561	1 144	806	607	367	238	2 873	23
Hombres	62 944	57 663	1 673	761	563	400	320	200	115	1 247	2
Mujeres	61 034	55 377	1 666	799	581	406	286	167	123	1 624	5
No especificado	25	5	0	1	0	0	1	0	0	2	16
Guerrero	113 692	67 825	10 857	5 979	4 333	2 914	1 951	1 170	795	17 842	26
Hombres	56 741	34 463	5 467	3 019	2 170	1 503	974	605	412	8 118	10
Mujeres	56 946	33 360	5 390	2 960	2 162	1 411	977	565	383	9 723	15
No especificado	5	2	0	0	1	0	0	0	0	1	1
Hidalgo	63 380	52 451	2 289	1 299	1 140	867	514	315	204	4 296	5
Hombres	31 821	26 864	1 153	651	569	420	271	150	110	1 632	1
Mujeres	31 552	25 581	1 136	648	571	446	243	165	94	2 664	4
No especificado	7	6	0	0	0	1	0	0	0	0	0

(Continúa)

Nacimientos por entidad federativa de residencia habitual de la madre y sexo del registrado según su edad 2011

Cuadro 1.2

Entidad federativa Sexo	Total	Menos de 1 año	De 1 año	De 2 años	De 3 años	De 4 años	De 5 años	De 6 años	De 7 años	De 8 y más años	No especificada
Jalisco	163 123	151 130	3 459	1 491	1 106	899	636	404	273	3 724	1
Hombres	82 438	76 746	1 781	720	578	457	328	221	144	1 462	1
Mujeres	80 685	74 384	1 678	771	528	442	308	183	129	2 262	0
México	327 165	291 028	11 229	4 421	3 108	2 505	1 849	1 058	635	11 197	135
Hombres	163 630	147 413	5 649	2 138	1 526	1 299	954	547	318	3 724	62
Mujeres	163 449	143 615	5 580	2 197	1 582	1 206	895	511	317	7 473	73
No especificado	86	0	0	86	0	0	0	0	0	0	0
Michoacán de Ocampo	111 362	91 028	4 894	2 265	1 827	1 385	1 107	703	502	7 650	1
Hombres	56 295	46 515	2 471	1 125	985	711	568	366	254	3 300	0
Mujeres	55 067	44 513	2 423	1 140	842	674	539	337	248	4 350	1
Morelos	40 230	28 399	2 693	1 479	1 188	907	684	312	168	4 261	139
Hombres	20 038	14 615	1 351	695	607	459	357	171	95	1 611	77
Mujeres	20 192	13 784	1 342	784	581	448	327	141	73	2 650	62
Nayarit	24 949	21 468	881	476	349	273	201	130	90	1 079	2
Hombres	12 668	10 956	448	236	173	132	106	74	42	500	1
Mujeres	12 281	10 512	433	240	176	141	95	56	48	579	1
Nuevo León	93 747	84 510	2 922	1 662	1 276	872	482	244	65	1 712	2
Hombres	47 315	43 038	1 417	833	657	408	246	119	31	566	0
Mujeres	46 432	41 472	1 505	829	619	464	236	125	34	1 146	2
Oaxaca	98 888	74 175	6 151	2 986	2 037	1 484	1 178	299	259	10 314	5
Hombres	48 750	37 594	3 118	1 476	975	726	610	139	137	3 975	0
Mujeres	50 138	36 581	3 033	1 510	1 062	758	568	160	122	6 339	5
Puebla	146 865	110 153	13 448	5 431	3 893	2 628	1 560	694	361	8 674	23
Hombres	72 909	56 043	6 731	2 655	1 918	1 341	729	338	191	2 950	13
Mujeres	73 894	54 072	6 714	2 774	1 973	1 286	828	356	169	5 713	9
No especificado	62	38	3	2	2	1	3	0	1	11	1
Querétaro	41 714	39 380	564	265	211	111	80	56	44	1 003	0
Hombres	20 975	19 972	284	103	97	56	42	30	20	371	0
Mujeres	20 734	19 403	280	162	114	55	38	26	24	632	0
No especificado	5	5	0	0	0	0	0	0	0	0	0
Quintana Roo	28 848	24 308	1 437	877	607	438	300	139	49	650	43
Hombres	14 751	12 468	752	444	309	223	161	75	27	270	22
Mujeres	14 097	11 840	685	433	298	215	139	64	22	380	21
San Luis Potosí	57 549	51 062	1 405	726	498	339	218	134	61	3 104	2
Hombres	28 978	26 125	722	350	237	169	117	75	30	1 153	0
Mujeres	28 562	24 932	682	375	261	170	100	59	31	1 950	2
No especificado	9	5	1	1	0	0	1	0	0	1	0
Sinaloa	60 208	52 152	1 817	916	767	602	367	194	128	3 263	2
Hombres	30 486	26 676	898	463	401	305	199	96	71	1 375	2
Mujeres	29 722	25 476	919	453	366	297	168	98	57	1 888	0
Sonora	54 756	48 185	1 379	747	557	504	449	220	104	2 610	1
Hombres	27 545	24 484	719	372	268	251	231	117	43	1 060	0
Mujeres	27 210	23 700	660	375	289	253	218	103	61	1 550	1
No especificado	1	1	0	0	0	0	0	0	0	0	0
Tabasco	49 575	41 835	2 816	1 203	922	572	361	202	98	1 552	14
Hombres	25 332	21 511	1 442	611	492	274	195	120	40	639	8
Mujeres	24 233	20 317	1 374	592	430	298	166	82	58	913	3
No especificado	10	7	0	0	0	0	0	0	0	0	3

(Continúa)

Nacimientos por entidad federativa de residencia habitual de la madre y sexo del registrado según su edad 2011

Cuadro 1.2

Entidad federativa Sexo	Total	Menos de 1 año	De 1 año	De 2 años	De 3 años	De 4 años	De 5 años	De 6 años	De 7 años	De 8 y más años	No especificada
Tamaulipas	66 892	57 029	2 554	1 222	946	770	560	214	81	3 509	7
Hombres	33 937	29 283	1 308	603	470	393	297	106	38	1 434	5
Mujeres	32 955	27 746	1 246	619	476	377	263	108	43	2 075	2
Tlaxcala	27 867	25 139	763	228	224	169	96	48	25	1 174	1
Hombres	14 031	12 818	400	119	115	80	47	27	15	409	1
Mujeres	13 834	12 320	363	109	108	89	49	21	10	765	0
No especificado	2	1	0	0	1	0	0	0	0	0	0
Veracruz de Ignacio de la Llave	171 417	131 198	10 844	5 531	4 136	3 236	2 197	1 019	585	12 667	4
Hombres	86 113	67 272	5 467	2 741	2 062	1 610	1 102	504	282	5 071	2
Mujeres	85 303	63 925	5 377	2 790	2 074	1 626	1 095	515	303	7 596	2
No especificado	1	1	0	0	0	0	0	0	0	0	0
Yucatán	36 860	35 125	520	229	171	106	62	56	38	553	0
Hombres	18 672	17 846	257	126	78	52	26	26	20	241	0
Mujeres	18 187	17 278	263	103	93	54	36	30	18	312	0
No especificado	1	1	0	0	0	0	0	0	0	0	0
Zacatecas	36 629	33 947	520	230	189	144	138	80	56	1 325	0
Hombres	18 241	17 066	270	108	92	66	69	39	25	506	0
Mujeres	18 388	16 881	250	122	97	78	69	41	31	819	0
Extranjero	8 921	1 104	516	641	813	890	842	597	472	3 039	7
Hombres	4 517	559	285	336	400	468	430	291	241	1 505	2
Mujeres	4 403	544	231	305	413	422	412	306	231	1 534	5
No especificado	1	1	0	0	0	0	0	0	0	0	0

Fuente: INEGI. Dirección General de Estadísticas Sociodemográficas; Estadísticas Vitales.

**Nacimientos por entidad federativa de residencia habitual de la madre
según año de ocurrencia del nacimiento
2011**

Cuadro 1.3

Entidad federativa	Total	2011	2010	2009	2008	2007	2006	2005	2004	2003 y ante- riores	No es- peci- ficado
Estados Unidos Mexicanos	2 586 287	1 669 200	527 174	81 775	54 840	42 628	31 077	19 586	10 484	148 967	556
Aguascalientes	27 427	22 686	3 892	259	106	84	46	23	20	304	7
Baja California	65 631	41 105	12 480	1 985	1 448	1 362	1 168	776	484	4 806	17
Baja California Sur	13 412	10 482	2 188	191	143	106	89	45	22	146	0
Campeche	22 138	11 608	4 314	782	522	442	300	171	102	3 896	1
Coahuila de Zaragoza	58 882	46 436	8 427	887	590	435	394	257	108	1 334	14
Colima	14 054	10 959	1 709	192	141	138	145	110	70	590	0
Chiapas	168 256	58 035	49 606	16 436	11 490	7 988	5 515	4 047	2 339	12 780	20
Chihuahua	69 376	47 297	11 633	2 063	1 380	1 119	985	685	427	3 737	50
Distrito Federal	156 549	107 950	28 875	3 362	2 537	2 137	1 456	791	400	9 040	1
Durango	41 922	28 106	7 807	1 250	832	736	510	351	209	2 118	3
Guanajuato	124 003	93 977	21 199	2 061	1 371	976	668	490	265	2 973	23
Guerrero	113 692	45 799	28 851	7 220	5 224	3 568	2 460	1 510	904	18 130	26
Hidalgo	63 380	41 112	12 750	1 545	1 234	1 072	630	421	249	4 362	5
Jalisco	163 123	127 354	25 995	2 137	1 230	982	782	486	322	3 834	1
México	327 165	230 619	68 171	6 031	3 415	2 860	2 278	1 450	762	11 444	135
Michoacán de Ocampo	111 362	70 154	23 958	3 053	1 967	1 673	1 236	922	528	7 870	1
Morelos	40 230	20 532	9 544	1 785	1 307	1 074	825	474	218	4 332	139
Nayarit	24 949	17 826	4 211	591	387	307	244	170	99	1 112	2
Nuevo León	93 747	70 666	15 663	2 047	1 369	1 166	620	355	121	1 738	2
Oaxaca	98 888	53 098	24 533	4 109	2 532	1 755	1 428	749	257	10 422	5
Puebla	146 865	79 635	39 470	7 507	4 492	3 307	2 185	963	474	8 809	23
Querétaro	41 714	34 543	5 209	344	198	190	108	60	39	1 023	0
Quintana Roo	28 848	18 681	6 322	1 148	749	501	429	213	89	673	43
San Luis Potosí	57 549	43 382	8 518	937	599	439	275	193	72	3 132	2
Sinaloa	60 208	43 818	9 390	1 223	764	806	453	276	157	3 319	2
Sonora	54 756	39 998	9 026	939	611	525	511	334	161	2 650	1
Tabasco	49 575	27 502	16 332	1 445	1 062	753	467	288	116	1 596	14
Tamaulipas	66 892	47 114	11 492	1 556	1 048	873	770	368	120	3 544	7
Tlaxcala	27 867	19 830	5 944	250	194	229	140	66	31	1 182	1
Veracruz de Ignacio de la Llave	171 417	97 358	40 086	7 280	4 765	3 790	2 923	1 572	720	12 919	4
Yucatán	36 860	31 470	3 990	316	190	144	86	52	43	569	0
Zacatecas	36 629	29 349	4 946	285	215	173	135	115	56	1 355	0
Extranjero	8 921	719	643	559	728	918	816	803	500	3 228	7

Fuente: INEGI. Dirección General de Estadísticas Sociodemográficas; Estadísticas Vitales.

Nacimientos por entidad federativa de residencia habitual y grupo quinquenal de edad de la madre a la fecha de nacimiento según orden del parto 2011

Cuadro 1.4

Entidad federativa Grupo quinquenal	Total	Primero	Segundo	Tercero	Cuarto	Quinto	Sexto	Séptimo	Octavo y más	No es- peci- ficado
Estados Unidos Mexicanos	2 586 287	1 158 681	688 328	407 402	175 006	76 290	36 696	18 976	24 908	0
Menores de 15 años	11 521	10 115	859	333	144	70	0	0	0	0
De 15 a 19 años	461 466	359 894	82 574	14 312	2 842	888	436	248	272	0
De 20 a 24 años	732 070	357 613	244 363	96 238	25 341	5 970	1 531	485	529	0
De 25 a 29 años	603 771	192 658	191 162	133 581	54 740	20 576	7 459	2 350	1 245	0
De 30 a 34 años	402 298	98 586	106 009	99 206	51 132	24 134	12 225	6 138	4 868	0
De 35 a 39 años	203 382	43 402	43 993	46 882	28 848	16 304	9 354	5 873	8 726	0
De 40 a 44 años	46 149	9 175	6 871	7 888	6 345	4 566	3 265	2 349	5 690	0
De 45 a 49 años	4 559	1 086	406	452	488	433	344	288	1 062	0
De 50 y más años	935	339	168	146	71	46	49	28	88	0
No especificado	120 136	85 813	11 923	8 364	5 055	3 303	2 033	1 217	2 428	0
Aguascalientes	27 427	10 332	7 784	5 141	2 338	1 054	419	184	175	0
Menores de 15 años	85	81	3	1	0	0	0	0	0	0
De 15 a 19 años	5 045	3 917	977	131	14	2	0	2	2	0
De 20 a 24 años	7 867	3 333	2 910	1 267	267	70	15	0	5	0
De 25 a 29 años	6 696	1 728	2 163	1 756	715	235	70	21	8	0
De 30 a 34 años	4 582	776	1 199	1 275	744	364	145	48	31	0
De 35 a 39 años	2 299	271	439	573	468	283	130	67	68	0
De 40 a 44 años	541	65	64	103	94	83	47	37	48	0
De 45 a 49 años	29	4	1	4	4	4	6	2	4	0
No especificado	283	157	28	31	32	13	6	7	9	0
Baja California	65 631	36 690	14 415	8 405	3 554	1 409	560	254	344	0
Menores de 15 años	443	416	21	5	1	0	0	0	0	0
De 15 a 19 años	12 505	10 009	2 095	315	46	10	8	5	17	0
De 20 a 24 años	19 536	10 920	5 468	2 331	616	133	32	7	29	0
De 25 a 29 años	15 157	6 762	3 900	2 755	1 144	398	114	38	46	0
De 30 a 34 años	9 603	3 913	1 961	1 906	1 027	451	186	83	76	0
De 35 a 39 años	4 498	1 829	735	851	524	279	129	67	84	0
De 40 a 44 años	926	378	111	126	115	74	48	35	39	0
De 45 a 49 años	62	29	5	6	2	10	5	1	4	0
De 50 y más años	6	5	0	0	1	0	0	0	0	0
No especificado	2 895	2 429	119	110	78	54	38	18	49	0
Baja California Sur	13 412	5 336	4 324	2 544	794	266	81	36	31	0
Menores de 15 años	45	43	2	0	0	0	0	0	0	0
De 15 a 19 años	2 492	1 990	437	59	4	0	1	1	0	0
De 20 a 24 años	3 969	1 768	1 493	568	113	21	4	0	2	0
De 25 a 29 años	3 349	891	1 286	842	237	66	17	8	2	0
De 30 a 34 años	2 261	424	760	688	259	91	19	13	7	0
De 35 a 39 años	1 009	136	301	317	145	65	26	11	8	0
De 40 a 44 años	182	30	38	54	32	12	8	3	5	0
De 45 a 49 años	8	0	1	3	0	3	1	0	0	0
No especificado	97	54	6	13	4	8	5	0	7	0
Campeche	22 138	11 743	5 404	2 926	1 136	441	195	111	182	0
Menores de 15 años	100	89	8	2	0	1	0	0	0	0
De 15 a 19 años	3 784	2 936	709	117	13	7	1	1	0	0
De 20 a 24 años	5 769	2 819	1 922	763	207	50	5	3	0	0
De 25 a 29 años	4 539	1 343	1 555	1 003	418	142	55	19	4	0
De 30 a 34 años	2 769	630	865	681	303	133	78	40	39	0
De 35 a 39 años	1 219	219	299	314	150	82	41	35	79	0
De 40 a 44 años	266	67	38	41	36	18	11	9	46	0
De 45 a 49 años	28	3	3	1	4	4	2	2	9	0
De 50 y más años	5	1	0	1	1	1	1	0	0	0
No especificado	3 659	3 636	5	3	4	3	1	2	5	0

(Continúa)

Nacimientos por entidad federativa de residencia habitual y grupo quinquenal de edad de la madre a la fecha de nacimiento según orden del parto 2011

Cuadro 1.4

Entidad federativa Grupo quinquenal	Total	Primero	Segundo	Tercero	Cuarto	Quinto	Sexto	Séptimo	Octavo y más	No es- peci- ficado
Coahuila de Zaragoza	58 882	26 659	15 449	10 390	4 203	1 464	466	155	96	0
Menores de 15 años	303	293	8	1	1	0	0	0	0	0
De 15 a 19 años	12 849	10 198	2 265	341	36	6	2	0	1	0
De 20 a 24 años	16 831	7 861	5 742	2 499	586	119	16	4	4	0
De 25 a 29 años	14 117	4 421	4 230	3 535	1 379	418	103	22	9	0
De 30 a 34 años	9 181	2 174	2 247	2 702	1 342	492	164	42	18	0
De 35 a 39 años	3 876	865	767	1 092	658	308	119	46	21	0
De 40 a 44 años	771	180	125	149	153	81	38	24	21	0
De 45 a 49 años	51	22	3	4	8	10	3	0	1	0
De 50 y más años	8	4	0	3	1	0	0	0	0	0
No especificado	895	641	62	64	39	30	21	17	21	0
Colima	14 054	6 195	4 095	2 318	904	328	125	59	30	0
Menores de 15 años	60	57	2	0	0	1	0	0	0	0
De 15 a 19 años	2 538	2 041	440	48	8	0	0	1	0	0
De 20 a 24 años	4 248	2 086	1 462	548	111	33	6	2	0	0
De 25 a 29 años	3 483	1 088	1 195	752	296	102	32	14	4	0
De 30 a 34 años	2 240	532	691	584	274	103	39	13	4	0
De 35 a 39 años	1 028	183	251	312	167	58	30	18	9	0
De 40 a 44 años	235	36	45	62	39	24	14	7	8	0
De 45 a 49 años	15	4	1	2	1	2	0	3	2	0
No especificado	207	168	8	10	8	5	4	1	3	0
Chiapas	168 256	64 921	39 300	25 160	14 502	8 683	5 933	3 740	6 017	0
Menores de 15 años	1 144	970	127	33	9	5	0	0	0	0
De 15 a 19 años	30 370	21 645	6 789	1 453	313	92	39	16	23	0
De 20 a 24 años	48 476	20 286	15 587	8 185	3 064	926	285	93	50	0
De 25 a 29 años	38 582	9 806	9 508	8 196	5 435	3 177	1 634	552	274	0
De 30 a 34 años	24 761	4 545	4 635	4 661	3 440	2 510	2 130	1 460	1 380	0
De 35 a 39 años	13 178	1 861	1 746	1 869	1 544	1 369	1 255	1 115	2 419	0
De 40 a 44 años	4 348	594	391	381	394	396	405	373	1 414	0
De 45 a 49 años	900	131	59	59	93	75	76	76	331	0
De 50 y más años	118	23	6	17	10	10	14	10	28	0
No especificado	6 379	5 060	452	306	200	123	95	45	98	0
Chihuahua	69 376	31 483	18 377	11 560	4 736	1 773	771	344	332	0
Menores de 15 años	416	380	23	9	3	1	0	0	0	0
De 15 a 19 años	15 146	11 727	2 843	457	76	19	6	9	9	0
De 20 a 24 años	20 562	9 228	7 147	3 091	816	189	52	22	17	0
De 25 a 29 años	15 305	4 361	4 895	3 776	1 503	491	184	60	35	0
De 30 a 34 años	9 678	2 166	2 438	2 707	1 363	567	245	113	79	0
De 35 a 39 años	4 624	1 008	847	1 262	760	372	192	89	94	0
De 40 a 44 años	1 148	373	124	199	178	100	71	38	65	0
De 45 a 49 años	146	92	8	8	8	10	2	6	12	0
De 50 y más años	26	21	0	1	0	0	1	1	2	0
No especificado	2 325	2 127	52	50	29	24	18	6	19	0
Distrito Federal	156 549	85 411	40 293	20 261	7 174	2 341	664	230	175	0
Menores de 15 años	379	364	7	5	2	1	0	0	0	0
De 15 a 19 años	24 270	20 181	3 560	459	59	8	1	0	2	0
De 20 a 24 años	40 249	23 327	11 720	4 113	887	163	27	6	6	0
De 25 a 29 años	35 338	16 375	10 406	5 874	1 952	561	115	36	19	0
De 30 a 34 años	28 267	12 088	7 853	5 157	2 168	688	201	65	47	0
De 35 a 39 años	16 138	6 232	4 365	3 172	1 423	621	196	77	52	0
De 40 a 44 años	3 667	1 312	850	781	406	175	84	34	25	0
De 45 a 49 años	215	76	54	40	19	11	10	3	2	0
De 50 y más años	24	8	10	2	3	0	1	0	0	0
No especificado	8 002	5 448	1 468	658	255	113	29	9	22	0

(Continúa)

Nacimientos por entidad federativa de residencia habitual y grupo quinquenal de edad de la madre a la fecha de nacimiento según orden del parto 2011

Cuadro 1.4

Entidad federativa Grupo quinquenal	Total	Primero	Segundo	Tercero	Cuarto	Quinto	Sexto	Séptimo	Octavo y más	No es- peci- ficado
Durango	41 922	17 925	10 766	7 123	3 263	1 476	634	330	405	0
Menores de 15 años	190	177	9	1	0	3	0	0	0	0
De 15 a 19 años	8 610	6 842	1 518	209	24	9	3	2	3	0
De 20 a 24 años	12 527	5 764	4 364	1 819	439	101	20	15	5	0
De 25 a 29 años	9 456	2 570	2 825	2 387	1 095	411	114	36	18	0
De 30 a 34 años	6 064	1 134	1 369	1 723	958	475	221	102	82	0
De 35 a 39 años	2 995	469	492	758	548	324	169	93	142	0
De 40 a 44 años	718	121	69	129	114	87	70	45	83	0
De 45 a 49 años	77	28	5	5	8	9	9	7	6	0
De 50 y más años	11	5	2	0	1	1	0	1	1	0
No especificado	1 274	815	113	92	76	56	28	29	65	0
Guanajuato	124 003	56 028	32 717	19 673	8 484	3 601	1 599	843	1 058	0
Menores de 15 años	392	377	12	2	0	1	0	0	0	0
De 15 a 19 años	21 553	17 788	3 367	356	22	7	4	2	7	0
De 20 a 24 años	35 725	18 484	12 011	4 062	917	183	41	5	22	0
De 25 a 29 años	30 017	9 506	9 890	6 866	2 539	866	251	70	29	0
De 30 a 34 años	20 298	4 460	5 152	5 472	2 905	1 276	552	279	202	0
De 35 a 39 años	10 078	1 825	1 899	2 429	1 715	952	519	314	425	0
De 40 a 44 años	2 384	423	297	409	327	277	202	151	298	0
De 45 a 49 años	193	45	15	17	18	20	14	16	48	0
De 50 y más años	20	13	1	0	1	2	0	1	2	0
No especificado	3 343	3 107	73	60	40	17	16	5	25	0
Guerrero	113 692	56 805	22 919	14 291	7 916	4 551	2 887	1 737	2 586	0
Menores de 15 años	982	783	91	53	31	24	0	0	0	0
De 15 a 19 años	20 723	15 899	3 472	790	245	115	95	65	42	0
De 20 a 24 años	30 114	15 312	8 853	3 826	1 344	425	172	79	103	0
De 25 a 29 años	23 726	8 118	5 943	4 755	2 609	1 309	611	213	168	0
De 30 a 34 años	15 690	4 208	2 958	2 965	2 148	1 435	967	516	493	0
De 35 a 39 años	8 295	1 941	1 087	1 314	1 059	802	670	542	880	0
De 40 a 44 años	2 564	632	197	256	263	241	210	202	563	0
De 45 a 49 años	479	122	31	30	39	43	45	27	142	0
De 50 y más años	81	18	6	12	4	9	7	4	21	0
No especificado	11 038	9 772	281	290	174	148	110	89	174	0
Hidalgo	63 380	30 510	16 253	9 642	4 065	1 558	685	301	366	0
Menores de 15 años	200	192	7	0	1	0	0	0	0	0
De 15 a 19 años	11 237	9 196	1 800	215	20	4	0	1	1	0
De 20 a 24 años	18 199	9 359	6 029	2 210	507	75	16	1	2	0
De 25 a 29 años	14 848	4 694	4 835	3 404	1 317	435	120	34	9	0
De 30 a 34 años	9 391	2 139	2 485	2 470	1 322	543	255	97	80	0
De 35 a 39 años	4 206	852	827	1 064	678	346	195	103	141	0
De 40 a 44 años	936	186	140	156	145	99	71	44	95	0
De 45 a 49 años	63	21	8	5	6	3	2	7	11	0
De 50 y más años	4	3	0	0	1	0	0	0	0	0
No especificado	4 296	3 868	122	118	68	53	26	14	27	0
Jalisco	163 123	63 972	45 054	29 474	13 759	6 005	2 636	1 106	1 117	0
Menores de 15 años	465	446	13	3	2	1	0	0	0	0
De 15 a 19 años	27 844	21 235	5 540	907	129	18	5	5	5	0
De 20 a 24 años	46 511	21 026	16 078	6 824	1 974	466	104	29	10	0
De 25 a 29 años	40 583	11 503	12 767	9 782	4 227	1 543	516	159	86	0
De 30 a 34 años	27 518	5 569	7 057	7 389	4 132	1 902	892	353	224	0
De 35 a 39 años	13 808	2 054	2 738	3 580	2 498	1 475	760	338	365	0
De 40 a 44 años	3 045	428	441	588	532	413	238	148	257	0
De 45 a 49 años	188	33	12	25	26	23	19	8	42	0
De 50 y más años	27	11	3	4	4	0	1	0	4	0
No especificado	3 134	1 667	405	372	235	164	101	66	124	0

(Continúa)

Nacimientos por entidad federativa de residencia habitual y grupo quinquenal de edad de la madre a la fecha de nacimiento según orden del parto 2011

Cuadro 1.4

Entidad federativa Grupo quinquenal	Total	Primero	Segundo	Tercero	Cuarto	Quinto	Sexto	Séptimo	Octavo y más	No es- peci- ficado
México	327 165	139 595	99 361	54 609	20 138	7 457	3 115	1 371	1 519	0
Menores de 15 años	1 433	933	282	129	72	17	0	0	0	0
De 15 a 19 años	57 510	39 059	12 546	3 904	1 194	441	205	79	82	0
De 20 a 24 años	94 547	43 629	32 892	13 218	3 417	930	286	101	74	0
De 25 a 29 años	76 672	25 750	26 492	16 285	5 666	1 695	540	153	91	0
De 30 a 34 años	48 720	14 030	14 701	11 581	5 007	1 955	830	361	255	0
De 35 a 39 años	29 898	8 569	8 524	6 710	3 189	1 461	704	322	419	0
De 40 a 44 años	4 424	922	933	898	610	373	243	148	297	0
De 45 a 49 años	333	87	51	46	42	26	21	16	44	0
De 50 y más años	387	152	116	82	18	8	5	5	1	0
No especificado	13 241	6 464	2 824	1 756	923	551	281	186	256	0
Michoacán de Ocampo	111 362	49 112	28 835	17 866	7 945	3 708	1 735	928	1 233	0
Menores de 15 años	407	382	17	5	2	1	0	0	0	0
De 15 a 19 años	19 910	16 152	3 235	421	67	14	8	5	8	0
De 20 a 24 años	31 959	16 082	10 813	3 918	889	182	47	8	20	0
De 25 a 29 años	25 691	7 301	8 481	6 212	2 425	875	264	93	40	0
De 30 a 34 años	17 138	3 323	4 241	4 625	2 575	1 286	621	263	204	0
De 35 a 39 años	8 757	1 367	1 528	2 120	1 522	908	525	372	415	0
De 40 a 44 años	2 321	334	295	356	321	320	199	133	363	0
De 45 a 49 años	201	36	6	19	24	18	16	15	67	0
De 50 y más años	28	8	6	2	3	2	0	1	6	0
No especificado	4 950	4 127	213	188	117	102	55	38	110	0
Morelos	40 230	19 568	10 171	5 904	2 385	1 113	486	232	371	0
Menores de 15 años	156	152	3	1	0	0	0	0	0	0
De 15 a 19 años	7 099	5 873	1 066	134	17	5	0	2	2	0
De 20 a 24 años	10 738	5 488	3 542	1 339	293	56	10	2	8	0
De 25 a 29 años	8 788	2 946	2 859	1 916	711	258	63	24	11	0
De 30 a 34 años	5 696	1 369	1 632	1 441	679	330	132	57	56	0
De 35 a 39 años	2 757	572	671	646	361	242	116	68	81	0
De 40 a 44 años	672	137	94	127	102	73	53	26	60	0
De 45 a 49 años	62	11	6	8	9	8	8	3	9	0
De 50 y más años	3	1	0	0	1	1	0	0	0	0
No especificado	4 259	3 019	298	292	212	140	104	50	144	0
Nayarit	24 949	12 413	6 241	3 843	1 494	525	229	106	98	0
Menores de 15 años	117	114	1	1	0	1	0	0	0	0
De 15 a 19 años	5 140	4 284	754	85	14	1	1	1	0	0
De 20 a 24 años	7 244	3 753	2 404	848	197	30	9	1	2	0
De 25 a 29 años	5 835	2 037	1 808	1 343	433	140	56	14	4	0
De 30 a 34 años	3 671	1 015	886	1 000	478	178	61	37	16	0
De 35 a 39 años	1 798	456	312	462	296	129	69	35	39	0
De 40 a 44 años	406	116	53	79	63	36	22	15	22	0
De 45 a 49 años	44	14	5	4	4	6	5	1	5	0
De 50 y más años	7	4	1	0	1	0	0	0	1	0
No especificado	687	620	17	21	8	4	6	2	9	0
Nuevo León	93 747	38 502	27 172	17 633	7 120	2 300	698	217	105	0
Menores de 15 años	297	288	9	0	0	0	0	0	0	0
De 15 a 19 años	15 410	12 533	2 512	317	43	2	1	1	1	0
De 20 a 24 años	24 572	11 686	8 725	3 306	720	120	10	3	2	0
De 25 a 29 años	23 593	7 106	8 212	5 573	1 997	551	125	20	9	0
De 30 a 34 años	18 098	3 759	5 454	5 336	2 398	811	240	75	25	0
De 35 a 39 años	8 402	1 316	1 916	2 622	1 585	605	245	76	37	0
De 40 a 44 años	1 615	261	281	413	339	193	65	40	23	0
De 45 a 49 años	73	21	8	14	14	8	4	0	4	0
De 50 y más años	2	0	0	1	0	0	0	0	1	0
No especificado	1 685	1 532	55	51	24	10	8	2	3	0

(Continúa)

Nacimientos por entidad federativa de residencia habitual y grupo quinquenal de edad de la madre a la fecha de nacimiento según orden del parto 2011

Cuadro 1.4

Entidad federativa Grupo quinquenal	Total	Primero	Segundo	Tercero	Cuarto	Quinto	Sexto	Séptimo	Octavo y más	No es- peci- ficado
Oaxaca	98 888	41 047	25 943	15 020	7 375	3 982	2 337	1 305	1 879	0
Menores de 15 años	446	398	23	19	3	3	0	0	0	0
De 15 a 19 años	16 643	13 182	2 937	420	66	19	8	5	6	0
De 20 a 24 años	26 521	12 764	9 061	3 417	955	224	59	15	26	0
De 25 a 29 años	21 912	5 994	7 064	4 899	2 337	1 046	396	121	55	0
De 30 a 34 años	14 745	2 638	3 789	3 469	2 069	1 274	813	413	280	0
De 35 a 39 años	7 348	980	1 454	1 460	1 012	769	553	419	701	0
De 40 a 44 años	2 023	209	259	260	224	212	212	173	474	0
De 45 a 49 años	246	30	31	16	17	23	23	23	83	0
De 50 y más años	35	9	3	5	6	0	4	2	6	0
No especificado	8 969	4 843	1 322	1 055	686	412	269	134	248	0
Puebla	146 865	65 933	37 500	22 645	10 480	4 954	2 463	1 288	1 602	0
Menores de 15 años	530	492	22	9	2	5	0	0	0	0
De 15 a 19 años	25 964	21 007	4 319	530	68	13	9	8	10	0
De 20 a 24 años	42 938	21 379	14 205	5 572	1 401	295	54	18	14	0
De 25 a 29 años	34 679	10 682	10 532	8 006	3 518	1 314	447	130	50	0
De 30 a 34 años	22 300	5 227	5 363	5 343	3 129	1 691	825	431	291	0
De 35 a 39 años	10 428	2 007	2 077	2 156	1 554	1 016	668	410	540	0
De 40 a 44 años	2 656	464	348	420	363	262	225	160	414	0
De 45 a 49 años	274	73	12	31	28	26	19	23	62	0
De 50 y más años	45	12	6	4	2	5	6	1	9	0
No especificado	7 051	4 590	616	574	415	327	210	107	212	0
Querétaro	41 714	16 566	12 363	7 410	3 012	1 214	544	252	353	0
Menores de 15 años	116	112	3	1	0	0	0	0	0	0
De 15 a 19 años	6 874	5 531	1 194	137	8	0	0	1	3	0
De 20 a 24 años	11 728	5 618	4 246	1 459	335	58	8	1	3	0
De 25 a 29 años	10 327	2 797	3 612	2 569	924	293	90	28	14	0
De 30 a 34 años	7 486	1 423	2 216	2 067	1 003	445	186	71	75	0
De 35 a 39 años	3 566	510	865	944	561	293	167	101	125	0
De 40 a 44 años	825	114	133	166	125	88	70	35	94	0
De 45 a 49 años	49	8	6	6	5	4	3	3	14	0
De 50 y más años	3	1	0	0	1	1	0	0	0	0
No especificado	740	452	88	61	50	32	20	12	25	0
Quintana Roo	28 848	13 691	8 025	4 184	1 699	622	316	141	170	0
Menores de 15 años	115	106	4	2	3	0	0	0	0	0
De 15 a 19 años	5 104	3 983	950	139	25	5	0	1	1	0
De 20 a 24 años	8 723	4 462	2 858	1 068	285	46	3	1	0	0
De 25 a 29 años	7 240	2 691	2 329	1 415	536	176	67	19	7	0
De 30 a 34 años	4 487	1 348	1 235	1 015	480	198	128	40	43	0
De 35 a 39 años	2 035	526	493	402	272	148	67	58	69	0
De 40 a 44 años	421	105	65	83	62	26	30	16	34	0
De 45 a 49 años	29	7	6	3	3	2	2	1	5	0
De 50 y más años	4	2	0	1	0	0	0	0	1	0
No especificado	690	461	85	56	33	21	19	5	10	0
San Luis Potosí	57 549	26 888	14 631	8 683	3 846	1 710	834	431	526	0
Menores de 15 años	230	222	6	1	0	1	0	0	0	0
De 15 a 19 años	10 366	8 747	1 415	172	20	5	1	5	1	0
De 20 a 24 años	15 995	8 538	5 317	1 722	333	66	12	6	1	0
De 25 a 29 años	13 352	4 098	4 431	2 976	1 225	434	125	44	19	0
De 30 a 34 años	9 106	1 964	2 374	2 433	1 268	557	271	147	92	0
De 35 a 39 años	4 711	762	872	1 136	793	470	304	149	225	0
De 40 a 44 años	1 103	202	123	176	165	135	93	63	146	0
De 45 a 49 años	81	20	8	6	8	11	3	5	20	0
De 50 y más años	4	3	0	0	0	0	1	0	0	0
No especificado	2 601	2 332	85	61	34	31	24	12	22	0

(Continúa)

Nacimientos por entidad federativa de residencia habitual y grupo quinquenal de edad de la madre a la fecha de nacimiento según orden del parto 2011

Cuadro 1.4

Entidad federativa Grupo quinquenal	Total	Primero	Segundo	Tercero	Cuarto	Quinto	Sexto	Séptimo	Octavo y más	No es- peci- ficado
Sinaloa	60 208	27 097	16 495	10 221	3 829	1 381	581	248	356	0
Menores de 15 años	294	272	18	4	0	0	0	0	0	0
De 15 a 19 años	11 630	9 455	1 860	251	29	14	4	4	13	0
De 20 a 24 años	16 856	8 304	5 812	2 112	470	90	30	9	29	0
De 25 a 29 años	14 326	4 550	4 775	3 346	1 156	335	112	29	23	0
De 30 a 34 años	9 710	2 108	2 769	2 877	1 216	448	165	74	53	0
De 35 a 39 años	4 275	738	916	1 311	695	324	142	68	81	0
De 40 a 44 años	707	148	115	137	127	65	51	25	39	0
De 45 a 49 años	57	17	4	8	6	7	2	2	11	0
De 50 y más años	6	3	1	1	0	0	0	0	1	0
No especificado	2 347	1 502	225	174	130	98	75	37	106	0
Sonora	54 756	21 962	15 860	10 093	4 039	1 612	651	339	200	0
Menores de 15 años	193	187	3	2	1	0	0	0	0	0
De 15 a 19 años	10 676	8 254	2 096	282	37	4	0	3	0	0
De 20 a 24 años	15 526	6 524	5 662	2 413	721	155	41	6	4	0
De 25 a 29 años	12 783	3 103	4 458	3 185	1 299	482	166	66	24	0
De 30 a 34 años	8 687	1 369	2 624	2 683	1 131	466	220	130	64	0
De 35 a 39 años	3 991	463	835	1 298	692	382	169	87	65	0
De 40 a 44 años	798	123	133	183	135	101	47	39	37	0
De 45 a 49 años	66	21	2	8	12	9	5	6	3	0
De 50 y más años	5	1	1	1	1	1	0	0	0	0
No especificado	2 031	1 917	46	38	10	12	3	2	3	0
Tabasco	49 575	24 238	12 656	7 400	2 949	1 209	526	264	333	0
Menores de 15 años	199	181	14	4	0	0	0	0	0	0
De 15 a 19 años	8 137	6 579	1 337	180	33	7	1	0	0	0
De 20 a 24 años	14 243	7 524	4 405	1 716	471	104	18	5	0	0
De 25 a 29 años	11 828	4 464	3 444	2 485	920	345	125	32	13	0
De 30 a 34 años	7 329	2 214	1 857	1 700	847	383	184	82	62	0
De 35 a 39 años	3 259	888	734	718	381	220	114	80	124	0
De 40 a 44 años	780	204	124	141	88	63	32	39	89	0
De 45 a 49 años	89	22	9	11	15	5	7	3	17	0
De 50 y más años	24	15	1	1	4	0	1	2	0	0
No especificado	3 687	2 147	731	444	190	82	44	21	28	0
Tamaulipas	66 892	28 824	18 967	11 371	4 741	1 802	648	296	243	0
Menores de 15 años	327	303	16	7	1	0	0	0	0	0
De 15 a 19 años	11 971	9 346	2 204	378	37	5	1	0	0	0
De 20 a 24 años	18 947	9 034	6 500	2 568	678	136	23	6	2	0
De 25 a 29 años	16 200	5 074	5 372	3 671	1 429	456	141	44	13	0
De 30 a 34 años	10 368	2 345	2 991	2 792	1 386	545	194	71	44	0
De 35 a 39 años	4 894	896	1 221	1 324	776	388	152	73	64	0
De 40 a 44 años	996	180	194	220	162	106	61	39	34	0
De 45 a 49 años	64	17	6	8	14	6	3	3	7	0
De 50 y más años	9	3	1	2	1	0	2	0	0	0
No especificado	3 116	1 626	462	401	257	160	71	60	79	0
Tlaxcala	27 867	11 039	8 268	5 112	2 093	735	281	122	217	0
Menores de 15 años	95	90	3	1	1	0	0	0	0	0
De 15 a 19 años	4 992	3 988	899	88	11	2	1	2	1	0
De 20 a 24 años	8 364	3 888	3 017	1 161	234	40	9	0	15	0
De 25 a 29 años	6 865	1 706	2 422	1 786	700	183	44	10	14	0
De 30 a 34 años	4 374	680	1 257	1 369	670	258	79	31	30	0
De 35 a 39 años	1 851	213	472	514	338	164	76	31	43	0
De 40 a 44 años	367	46	74	86	59	39	29	13	21	0
De 45 a 49 años	32	7	5	4	3	4	1	4	4	0
De 50 y más años	4	2	0	0	0	0	0	0	2	0
No especificado	923	419	119	103	77	45	42	31	87	0

(Continúa)

Nacimientos por entidad federativa de residencia habitual y grupo quinquenal de edad de la madre a la fecha de nacimiento según orden del parto 2011

Cuadro 1.4

Entidad federativa Grupo quinquenal	Total	Primero	Segundo	Tercero	Cuarto	Quinto	Sexto	Séptimo	Octavo y más	No es- peci- ficado
Veracruz de Ignacio de la Llave	171 417	79 080	47 181	23 987	9 799	4 870	2 634	1 568	2 298	0
Menores de 15 años	904	791	78	25	6	4	0	0	0	0
De 15 a 19 años	31 406	25 177	5 184	781	140	47	29	20	28	0
De 20 a 24 años	49 265	25 091	16 433	5 653	1 517	378	93	34	66	0
De 25 a 29 años	38 271	12 079	13 033	7 892	3 035	1 324	587	197	124	0
De 30 a 34 años	24 850	5 569	7 549	5 743	2 711	1 522	859	481	416	0
De 35 a 39 años	11 852	2 076	3 098	2 644	1 415	893	545	447	734	0
De 40 a 44 años	2 972	520	535	486	363	240	218	170	440	0
De 45 a 49 años	311	58	26	37	41	31	20	20	78	0
De 50 y más años	27	5	4	4	5	5	3	0	1	0
No especificado	11 559	7 714	1 241	722	566	426	280	199	411	0
Yucatán	36 860	16 033	10 858	5 881	2 180	945	463	231	269	0
Menores de 15 años	175	167	6	1	1	0	0	0	0	0
De 15 a 19 años	6 250	4 974	1 138	120	11	2	0	1	4	0
De 20 a 24 años	10 803	5 353	3 668	1 378	312	71	13	1	7	0
De 25 a 29 años	9 631	3 123	3 314	2 013	759	276	103	25	18	0
De 30 a 34 años	6 222	1 501	1 904	1 527	630	329	174	91	66	0
De 35 a 39 años	2 764	525	673	676	378	198	127	86	101	0
De 40 a 44 años	513	74	88	109	61	55	34	25	67	0
De 45 a 49 años	27	10	2	5	1	4	2	0	3	0
De 50 y más años	5	2	0	2	0	0	1	0	0	0
No especificado	470	304	65	50	27	10	9	2	3	0
Zacatecas	36 629	15 401	9 858	6 331	2 955	1 177	486	204	217	0
Menores de 15 años	157	148	7	1	1	0	0	0	0	0
De 15 a 19 años	6 556	5 388	1 050	103	10	3	2	0	0	0
De 20 a 24 años	10 439	5 143	3 802	1 198	251	31	11	2	1	0
De 25 a 29 años	8 551	2 243	2 945	2 251	787	235	68	18	4	0
De 30 a 34 años	5 846	986	1 379	1 772	1 047	422	147	59	34	0
De 35 a 39 años	3 088	408	507	815	679	353	175	75	76	0
De 40 a 44 años	687	90	83	106	139	98	62	40	69	0
De 45 a 49 años	54	7	5	9	6	8	6	2	11	0
De 50 y más años	5	2	0	0	1	0	1	0	1	0
No especificado	1 246	986	80	76	34	27	14	8	21	0
Extranjero	8 921	7 682	793	301	99	24	14	3	5	0
Menores de 15 años	126	109	11	5	1	0	0	0	0	0
De 15 a 19 años	862	778	66	13	3	2	0	0	0	0
De 20 a 24 años	2 079	1 780	215	66	14	4	0	0	0	0
De 25 a 29 años	2 031	1 748	181	75	17	4	4	1	1	0
De 30 a 34 años	1 162	960	118	53	23	6	2	0	0	0
De 35 a 39 años	457	385	32	17	12	5	5	1	0	0
De 40 a 44 años	132	101	11	8	9	1	2	0	0	0
De 45 a 49 años	13	10	2	0	0	0	0	0	1	0
De 50 y más años	2	2	0	0	0	0	0	0	0	0
No especificado	2 057	1 809	157	64	20	2	1	1	3	0

Fuente: INEGI. Dirección General de Estadísticas Sociodemográficas; Estadísticas Vitales.

Nacimientos por entidad federativa de residencia habitual y grupo quinquenal de edad de la madre según grupo quinquenal de edad del padre 2011

Cuadro 1.5

Entidad federativa Grupo quinquenal de edad de la madre	Total	Grupo quinquenal de edad del padre									
		Menores de 15 años	De 15 a 19 años	De 20 a 24 años	De 25 a 29 años	De 30 a 34 años	De 35 a 39 años	De 40 a 44 años	De 45 a 49 años	De 50 y más años	No es- peci- ficado
Estados Unidos Mexicanos	2 586 287	1 382	165 425	546 534	583 747	452 121	275 989	123 144	50 802	32 057	355 086
Menores de 15 años	11 521	545	4 182	2 426	719	302	114	58	34	30	3 111
De 15 a 19 años	461 466	442	122 918	185 870	55 147	17 191	6 520	2 516	1 238	1 125	68 499
De 20 a 24 años	732 070	102	32 897	281 583	220 977	73 015	26 713	9 524	4 142	3 296	79 821
De 25 a 29 años	603 771	28	3 620	58 931	238 196	170 226	55 462	18 965	7 206	5 389	45 748
De 30 a 34 años	402 298	21	783	11 117	56 360	155 469	102 672	31 912	10 408	7 292	26 264
De 35 a 39 años	203 382	9	209	4 397	9 320	31 559	75 588	43 123	16 708	7 939	14 530
De 40 a 44 años	46 149	3	39	294	1 070	2 797	7 697	15 907	9 249	4 832	4 261
De 45 a 49 años	4 559	0	2	18	38	143	295	615	1 502	1 316	630
De 50 y más años	935	5	8	17	23	26	22	51	51	284	448
No especificado	120 136	227	767	1 881	1 897	1 393	906	473	264	554	111 774
Aguascalientes	27 427	7	2 078	6 193	6 442	5 027	2 932	1 290	415	216	2 827
Menores de 15 años	85	0	42	10	3	1	0	0	0	0	29
De 15 a 19 años	5 045	6	1 622	2 040	462	118	33	11	6	7	740
De 20 a 24 años	7 867	1	374	3 409	2 324	644	175	63	19	21	837
De 25 a 29 años	6 696	0	34	627	2 889	1 932	496	139	67	31	481
De 30 a 34 años	4 582	0	4	79	660	1 908	1 131	394	88	45	273
De 35 a 39 años	2 299	0	0	19	93	386	995	468	117	74	147
De 40 a 44 años	541	0	0	5	11	37	98	208	106	31	45
De 45 a 49 años	29	0	0	0	0	0	2	7	12	7	1
No especificado	283	0	2	4	0	1	2	0	0	0	274
Baja California	65 631	116	3 965	13 854	14 410	11 225	6 799	2 952	1 146	776	10 388
Menores de 15 años	443	53	160	69	22	7	4	0	0	0	128
De 15 a 19 años	12 505	20	2 962	4 910	1 482	461	225	66	35	29	2 315
De 20 a 24 años	19 536	2	687	6 979	5 764	2 115	827	342	131	116	2 573
De 25 a 29 años	15 157	0	73	1 480	5 460	4 221	1 531	592	233	153	1 414
De 30 a 34 años	9 603	0	17	282	1 332	3 513	2 443	783	272	170	791
De 35 a 39 años	4 498	0	9	67	262	811	1 553	861	312	186	437
De 40 a 44 años	926	0	1	13	31	65	188	274	149	94	111
De 45 a 49 años	62	0	0	0	0	7	7	19	10	12	7
De 50 y más años	6	0	0	0	1	0	0	0	1	2	2
No especificado	2 895	41	56	54	56	25	21	15	3	14	2 610
Baja California Sur	13 412	4	818	2 920	3 331	2 629	1 506	583	215	132	1 274
Menores de 15 años	45	0	17	10	1	2	0	0	0	0	15
De 15 a 19 años	2 492	2	626	1 016	349	110	44	8	3	2	332
De 20 a 24 años	3 969	0	146	1 449	1 281	466	164	55	19	10	379
De 25 a 29 años	3 349	0	25	343	1 273	981	339	104	29	33	222
De 30 a 34 años	2 261	0	4	73	350	850	574	179	53	36	142
De 35 a 39 años	1 009	0	0	23	69	205	341	175	78	36	82
De 40 a 44 años	182	0	0	2	6	13	41	61	29	13	17
De 45 a 49 años	8	0	0	0	0	2	0	1	3	1	1
No especificado	97	2	0	4	2	0	3	0	1	1	84
Campeche	22 138	9	1 055	4 058	4 491	3 430	2 006	812	380	311	5 586
Menores de 15 años	100	2	13	16	8	5	0	1	0	0	55
De 15 a 19 años	3 784	6	771	1 496	477	193	88	32	34	21	666
De 20 a 24 años	5 769	0	234	2 025	1 838	660	239	93	54	44	582
De 25 a 29 años	4 539	0	27	411	1 707	1 288	445	168	73	76	344
De 30 a 34 años	2 769	0	6	83	375	1 060	725	195	80	72	173
De 35 a 39 años	1 219	0	0	16	72	204	471	229	72	52	103
De 40 a 44 años	266	0	1	3	8	17	32	89	52	35	29
De 45 a 49 años	28	0	0	0	0	1	2	3	13	5	4
De 50 y más años	5	0	0	0	0	0	0	2	0	2	1
No especificado	3 659	1	3	8	6	2	4	0	2	4	3 629

(Continúa)

Nacimientos por entidad federativa de residencia habitual y grupo quinquenal de edad de la madre según grupo quinquenal de edad del padre
2011

Cuadro 1.5

Entidad federativa Grupo quinquenal de edad de la madre	Total	Grupo quinquenal de edad del padre									No es- peci- ficado
		Menores de 15 años	De 15 a 19 años	De 20 a 24 años	De 25 a 29 años	De 30 a 34 años	De 35 a 39 años	De 40 a 44 años	De 45 a 49 años	De 50 y más años	
Coahuila de Zaragoza	58 882	19	5 078	13 867	13 933	10 771	5 701	2 141	788	433	6 151
Menores de 15 años	303	3	147	50	14	8	2	1	0	0	78
De 15 a 19 años	12 849	13	4 092	5 201	1 171	354	112	44	18	14	1 830
De 20 a 24 años	16 831	1	769	7 040	5 085	1 473	482	177	64	42	1 698
De 25 a 29 años	14 117	0	54	1 313	6 137	4 093	1 095	341	136	91	857
De 30 a 34 años	9 181	0	10	212	1 304	4 054	2 213	591	186	90	521
De 35 a 39 años	3 876	0	1	36	192	717	1 628	700	227	115	260
De 40 a 44 años	771	0	0	7	16	52	152	273	136	61	74
De 45 a 49 años	51	0	0	0	0	2	4	10	21	13	1
De 50 y más años	8	0	0	0	1	1	0	0	0	5	1
No especificado	895	2	5	8	13	17	13	4	0	2	831
Colima	14 054	4	823	2 894	3 314	2 651	1 618	763	299	225	1 463
Menores de 15 años	60	2	20	17	3	3	0	0	0	1	14
De 15 a 19 años	2 538	1	610	1 009	345	91	56	27	15	23	361
De 20 a 24 años	4 248	0	164	1 461	1 343	507	171	87	34	28	453
De 25 a 29 años	3 483	0	21	323	1 263	1 011	380	138	56	43	248
De 30 a 34 años	2 240	0	5	64	302	867	568	213	54	52	115
De 35 a 39 años	1 028	0	2	11	48	154	391	219	87	53	63
De 40 a 44 años	235	0	1	0	8	16	50	77	48	21	14
De 45 a 49 años	15	0	0	0	0	0	2	2	4	4	3
No especificado	207	1	0	9	2	2	0	0	1	0	192
Chiapas	168 256	95	8 792	34 888	38 491	29 551	18 141	9 778	4 335	3 424	20 761
Menores de 15 años	1 144	18	352	330	117	51	20	5	6	7	238
De 15 a 19 años	30 370	43	5 956	13 231	4 929	1 463	510	237	114	126	3 761
De 20 a 24 años	48 476	18	2 081	16 697	15 952	5 657	1 821	732	339	323	4 856
De 25 a 29 años	38 582	2	279	3 682	13 749	11 519	3 869	1 452	583	486	2 961
De 30 a 34 años	24 761	3	55	608	2 970	8 820	6 766	2 320	791	683	1 745
De 35 a 39 años	13 178	2	10	146	536	1 733	4 538	3 388	1 075	724	1 026
De 40 a 44 años	4 348	3	2	20	78	190	508	1 480	1 064	592	411
De 45 a 49 años	900	0	1	3	8	17	35	103	310	290	133
De 50 y más años	118	4	0	2	3	7	3	14	11	62	12
No especificado	6 379	2	56	169	149	94	71	47	42	131	5 618
Chihuahua	69 376	51	4 928	15 731	15 570	11 096	6 520	2 802	1 011	689	10 978
Menores de 15 años	416	15	132	77	25	15	4	3	0	0	145
De 15 a 19 años	15 146	22	3 793	5 837	1 652	477	165	75	23	20	3 082
De 20 a 24 años	20 562	5	846	7 908	6 065	1 823	698	240	80	54	2 843
De 25 a 29 años	15 305	1	94	1 512	6 112	4 145	1 330	419	171	107	1 414
De 30 a 34 años	9 678	3	15	277	1 400	3 719	2 376	707	188	130	863
De 35 a 39 años	4 624	0	3	64	241	777	1 728	920	281	167	443
De 40 a 44 años	1 148	0	1	9	30	87	176	390	201	119	135
De 45 a 49 años	146	0	0	2	3	11	6	18	51	33	22
De 50 y más años	26	0	0	2	0	3	1	5	0	9	6
No especificado	2 325	5	44	43	42	39	36	25	16	50	2 025
Distrito Federal	156 549	63	9 845	29 020	31 842	28 632	20 309	8 914	3 188	2 038	22 698
Menores de 15 años	379	7	151	68	19	7	3	4	0	1	119
De 15 a 19 años	24 270	32	7 251	9 112	2 605	783	342	127	67	56	3 895
De 20 a 24 años	40 249	11	2 055	15 230	11 426	4 127	1 568	627	220	178	4 807
De 25 a 29 años	35 338	6	267	3 548	13 218	9 684	3 704	1 283	453	304	2 871
De 30 a 34 años	28 267	3	75	799	3 631	10 950	7 532	2 269	776	474	1 758
De 35 a 39 años	16 138	2	29	193	813	2 755	6 345	3 312	1 016	625	1 048
De 40 a 44 años	3 667	0	9	24	87	292	761	1 247	577	339	331
De 45 a 49 años	215	0	0	2	2	8	33	29	62	50	29
De 50 y más años	24	0	0	1	2	2	2	4	7	3	3
No especificado	8 002	2	8	43	39	24	19	12	10	8	7 837

(Continúa)

Nacimientos por entidad federativa de residencia habitual y grupo quinquenal de edad de la madre según grupo quinquenal de edad del padre
2011

Cuadro 1.5

Entidad federativa Grupo quinquenal de edad de la madre	Total	Grupo quinquenal de edad del padre									
		Menores de 15 años	De 15 a 19 años	De 20 a 24 años	De 25 a 29 años	De 30 a 34 años	De 35 a 39 años	De 40 a 44 años	De 45 a 49 años	De 50 y más años	No es- peci- ficado
Durango	41 922	23	3 152	9 680	9 421	6 927	4 279	1 884	758	507	5 291
Menores de 15 años	190	8	84	39	8	1	2	0	0	0	48
De 15 a 19 años	8 610	8	2 421	3 520	977	298	103	36	13	18	1 216
De 20 a 24 años	12 527	2	572	4 988	3 730	1 146	433	132	77	63	1 384
De 25 a 29 años	9 456	0	48	926	3 722	2 618	878	273	113	89	789
De 30 a 34 años	6 064	1	7	151	812	2 353	1 558	492	148	102	440
De 35 a 39 años	2 995	0	2	26	131	443	1 178	675	213	125	202
De 40 a 44 años	718	0	2	4	14	40	112	254	159	75	58
De 45 a 49 años	77	0	0	0	0	3	4	10	29	21	10
De 50 y más años	11	0	0	1	2	0	1	0	1	6	0
No especificado	1 274	4	16	25	25	25	10	12	5	8	1 144
Guanajuato	124 003	31	8 724	27 551	28 745	22 293	13 108	5 409	1 877	1 047	15 218
Menores de 15 años	392	8	158	56	7	6	1	3	0	0	153
De 15 a 19 años	21 553	15	6 334	8 448	2 092	521	184	53	32	23	3 851
De 20 a 24 años	35 725	1	2 003	15 127	10 485	2 950	882	282	139	97	3 759
De 25 a 29 años	30 017	1	174	3 307	12 820	8 329	2 176	652	221	165	2 172
De 30 a 34 años	20 298	0	27	506	2 839	8 719	5 096	1 260	391	231	1 229
De 35 a 39 años	10 078	0	10	81	431	1 607	4 344	2 174	533	265	633
De 40 a 44 años	2 384	0	0	5	47	126	404	947	483	187	185
De 45 a 49 años	193	0	0	0	0	6	7	30	76	51	23
De 50 y más años	20	0	0	0	1	1	1	0	0	13	4
No especificado	3 343	6	18	21	23	28	13	8	2	15	3 209
Guerrero	113 692	152	7 803	23 074	23 294	18 138	11 421	5 962	2 753	2 223	18 872
Menores de 15 años	982	59	349	217	74	27	11	7	3	4	231
De 15 a 19 años	20 723	46	5 555	8 426	2 794	903	395	176	69	70	2 289
De 20 a 24 años	30 114	9	1 596	11 313	9 049	3 274	1 200	511	235	194	2 733
De 25 a 29 años	23 726	1	161	2 355	8 901	6 704	2 332	867	365	329	1 711
De 30 a 34 años	15 690	3	23	437	1 852	5 857	4 064	1 376	574	465	1 039
De 35 a 39 años	8 295	0	8	105	357	1 049	2 958	2 020	697	484	617
De 40 a 44 años	2 564	0	0	11	45	122	321	901	610	342	212
De 45 a 49 años	479	0	1	3	2	11	17	44	163	161	77
De 50 y más años	81	0	0	0	1	3	3	5	6	49	14
No especificado	11 038	34	110	207	219	188	120	55	31	125	9 949
Hidalgo	63 380	12	3 936	13 167	14 078	10 924	6 601	2 783	1 160	707	10 012
Menores de 15 años	200	5	60	52	12	10	2	0	0	1	58
De 15 a 19 años	11 237	7	2 836	4 506	1 481	474	179	67	31	28	1 628
De 20 a 24 años	18 199	0	888	6 806	5 563	1 919	694	229	116	80	1 904
De 25 a 29 años	14 848	0	125	1 458	5 506	4 331	1 493	471	177	141	1 146
De 30 a 34 años	9 391	0	11	265	1 265	3 420	2 519	799	273	163	676
De 35 a 39 años	4 206	0	2	53	204	701	1 541	892	331	167	315
De 40 a 44 años	936	0	4	8	22	50	155	313	203	103	78
De 45 a 49 años	63	0	0	0	1	1	7	7	23	17	7
De 50 y más años	4	0	0	1	0	0	0	0	1	2	0
No especificado	4 296	0	10	18	24	18	11	5	5	5	4 200
Jalisco	163 123	33	9 841	34 603	38 291	30 629	19 328	7 990	2 880	1 876	17 652
Menores de 15 años	465	8	201	81	24	4	2	2	1	2	140
De 15 a 19 años	27 844	17	7 339	11 676	3 100	908	348	136	65	55	4 200
De 20 a 24 años	46 511	5	1 994	18 215	14 636	4 423	1 471	567	238	211	4 751
De 25 a 29 años	40 583	1	234	3 796	16 286	11 820	3 820	1 110	377	305	2 834
De 30 a 34 años	27 518	1	47	628	3 568	11 218	7 344	2 007	656	428	1 621
De 35 a 39 años	13 808	0	7	163	581	2 071	5 756	3 039	851	500	840
De 40 a 44 años	3 045	0	2	17	66	163	568	1 089	619	289	232
De 45 a 49 años	188	0	0	1	3	8	4	31	68	58	15
De 50 y más años	27	0	2	1	3	2	1	1	0	11	6
No especificado	3 134	1	15	25	24	12	14	8	5	17	3 013

(Continúa)

Nacimientos por entidad federativa de residencia habitual y grupo quinquenal de edad de la madre según grupo quinquenal de edad del padre 2011

Cuadro 1.5

Entidad federativa Grupo quinquenal de edad de la madre	Total	Grupo quinquenal de edad del padre									No es- peci- ficado
		Menores de 15 años	De 15 a 19 años	De 20 a 24 años	De 25 a 29 años	De 30 a 34 años	De 35 a 39 años	De 40 a 44 años	De 45 a 49 años	De 50 y más años	
México	327 165	349	23 401	74 842	77 504	52 177	31 637	14 374	7 711	2 257	42 913
Menores de 15 años	1 433	217	553	227	52	21	6	2	1	0	354
De 15 a 19 años	57 510	51	18 331	23 411	5 206	1 847	572	182	84	56	7 770
De 20 a 24 años	94 547	5	3 903	39 469	27 482	7 631	3 817	775	361	185	10 919
De 25 a 29 años	76 672	3	387	7 466	34 026	20 320	5 728	2 317	655	341	5 429
De 30 a 34 años	48 720	2	120	1 755	9 518	17 752	11 154	4 153	892	575	2 799
De 35 a 39 años	29 898	0	48	2 401	1 021	4 267	9 482	5 327	4 835	641	1 876
De 40 a 44 años	4 424	0	2	41	125	262	804	1 552	783	368	487
De 45 a 49 años	333	0	0	2	4	15	34	43	85	71	79
De 50 y más años	387	0	0	2	2	1	2	4	3	10	363
No especificado	13 241	71	57	68	68	61	38	19	12	10	12 837
Michoacán de Ocampo	111 362	24	6 992	23 735	25 036	19 786	12 173	5 606	2 295	1 472	14 243
Menores de 15 años	407	3	156	88	36	12	5	4	1	1	101
De 15 a 19 años	19 910	11	5 122	8 170	2 514	787	297	125	63	66	2 755
De 20 a 24 años	31 959	4	1 476	12 427	9 741	3 252	1 139	428	209	153	3 130
De 25 a 29 años	25 691	0	174	2 491	10 104	7 422	2 393	796	319	240	1 752
De 30 a 34 años	17 138	1	33	427	2 161	6 853	4 503	1 318	467	315	1 060
De 35 a 39 años	8 757	1	7	73	367	1 286	3 467	2 017	620	378	541
De 40 a 44 años	2 321	0	4	9	48	119	331	868	518	243	181
De 45 a 49 años	201	0	0	0	1	6	7	32	84	51	20
De 50 y más años	28	0	1	0	2	3	1	1	1	15	4
No especificado	4 950	4	19	50	62	46	30	17	13	10	4 699
Morelos	40 230	11	2 617	7 872	8 451	6 419	3 843	1 772	806	599	7 840
Menores de 15 años	156	4	60	32	9	6	0	1	1	1	42
De 15 a 19 años	7 099	6	1 901	2 624	819	285	115	38	20	21	1 270
De 20 a 24 años	10 738	1	531	3 972	3 057	1 065	411	144	87	71	1 399
De 25 a 29 años	8 788	0	46	852	3 355	2 329	847	287	135	104	833
De 30 a 34 años	5 696	0	16	147	819	2 088	1 358	491	194	136	447
De 35 a 39 años	2 757	0	3	32	141	428	922	572	210	155	294
De 40 a 44 años	672	0	0	1	11	43	112	204	137	80	84
De 45 a 49 años	62	0	0	0	2	0	11	3	16	23	7
De 50 y más años	3	0	0	0	0	0	0	0	1	1	1
No especificado	4 259	0	60	212	238	175	67	32	5	7	3 463
Nayarit	24 949	13	1 633	5 284	5 674	4 450	2 797	1 219	512	360	3 007
Menores de 15 años	117	2	41	29	10	4	3	0	0	0	28
De 15 a 19 años	5 140	6	1 315	1 986	711	231	81	39	15	20	736
De 20 a 24 años	7 244	2	243	2 619	2 224	820	366	114	59	48	749
De 25 a 29 años	5 835	0	19	505	2 150	1 695	643	221	78	75	449
De 30 a 34 años	3 671	0	9	105	465	1 383	984	305	104	79	237
De 35 a 39 años	1 798	0	0	25	92	283	652	407	134	72	133
De 40 a 44 años	406	0	0	4	12	23	63	126	99	46	33
De 45 a 49 años	44	0	0	0	1	1	0	4	14	13	11
De 50 y más años	7	0	0	2	0	0	0	1	1	3	0
No especificado	687	3	6	9	9	10	5	2	8	4	631
Nuevo León	93 747	20	6 154	18 881	22 325	20 088	11 841	4 341	1 358	716	8 023
Menores de 15 años	297	4	128	57	12	3	0	0	1	0	92
De 15 a 19 años	15 410	14	4 875	6 238	1 490	390	132	27	20	15	2 209
De 20 a 24 años	24 572	2	1 037	10 151	7 961	2 330	699	233	74	50	2 035
De 25 a 29 años	23 593	0	87	1 992	10 106	7 487	2 024	564	187	109	1 037
De 30 a 34 años	18 098	0	16	345	2 287	8 184	4 889	1 192	358	185	642
De 35 a 39 años	8 402	0	3	74	409	1 524	3 701	1 712	419	226	334
De 40 a 44 años	1 615	0	2	8	45	141	352	582	275	113	97
De 45 a 49 años	73	0	0	0	0	3	14	17	22	13	4
De 50 y más años	2	0	0	0	0	0	0	0	0	2	0
No especificado	1 685	0	6	16	15	26	30	14	2	3	1 573

(Continúa)

Nacimientos por entidad federativa de residencia habitual y grupo quinquenal de edad de la madre según grupo quinquenal de edad del padre 2011

Cuadro 1.5

Entidad federativa Grupo quinquenal de edad de la madre	Total	Grupo quinquenal de edad del padre									No es- peci- ficado
		Menores de 15 años	De 15 a 19 años	De 20 a 24 años	De 25 a 29 años	De 30 a 34 años	De 35 a 39 años	De 40 a 44 años	De 45 a 49 años	De 50 y más años	
Oaxaca	98 888	42	5 155	18 549	21 067	16 759	10 288	5 041	2 249	1 552	18 186
Menores de 15 años	446	12	132	109	42	19	6	3	3	2	118
De 15 a 19 años	16 643	15	3 668	6 472	2 550	857	277	121	65	64	2 554
De 20 a 24 años	26 521	4	1 127	9 157	8 170	3 224	1 058	429	164	141	3 047
De 25 a 29 años	21 912	5	143	2 163	7 872	6 168	2 309	779	329	256	1 888
De 30 a 34 años	14 745	2	30	437	1 916	1 916	3 845	1 277	462	326	1 179
De 35 a 39 años	7 348	2	7	80	372	1 048	2 448	1 749	652	374	616
De 40 a 44 años	2 023	0	2	4	30	107	277	621	477	277	228
De 45 a 49 años	246	0	0	1	2	3	15	31	81	77	36
De 50 y más años	35	0	1	3	2	3	2	1	2	14	7
No especificado	8 969	2	45	123	111	59	51	30	14	21	8 513
Puebla	146 865	32	10 042	32 451	33 249	25 273	14 660	6 635	2 582	1 872	20 069
Menores de 15 años	530	4	205	114	28	16	11	6	4	2	140
De 15 a 19 años	25 964	17	7 140	10 545	3 113	920	347	125	68	66	3 623
De 20 a 24 años	42 938	4	2 304	17 189	12 412	4 231	1 434	501	214	195	4 454
De 25 a 29 años	34 679	1	294	3 638	13 845	9 449	3 047	1 047	423	288	2 647
De 30 a 34 años	22 300	0	49	693	3 163	8 754	5 442	1 693	528	440	1 538
De 35 a 39 años	10 428	1	9	126	487	1 629	3 865	2 269	701	451	890
De 40 a 44 años	2 656	0	1	14	54	173	423	922	540	289	240
De 45 a 49 años	274	0	0	0	1	5	19	36	86	91	36
De 50 y más años	45	0	1	0	1	0	1	3	5	27	7
No especificado	7 051	5	39	132	145	96	71	33	13	23	6 494
Querétaro	41 714	8	2 587	8 733	9 737	8 003	4 918	1 928	661	418	4 721
Menores de 15 años	116	3	49	23	7	2	0	0	0	0	32
De 15 a 19 años	6 874	4	1 893	2 819	741	224	72	27	10	11	1 073
De 20 a 24 años	11 728	1	587	4 641	3 536	1 132	334	102	40	37	1 318
De 25 a 29 años	10 327	0	48	1 036	4 239	2 925	893	238	87	61	800
De 30 a 34 años	7 486	0	9	162	1 034	3 059	2 004	470	143	96	509
De 35 a 39 años	3 566	0	1	38	152	596	1 459	760	211	124	225
De 40 a 44 años	825	0	0	7	18	55	142	317	150	76	60
De 45 a 49 años	49	0	0	0	0	0	6	12	18	11	2
De 50 y más años	3	0	0	0	0	0	0	2	1	0	0
No especificado	740	0	0	7	10	10	8	0	1	2	702
Quintana Roo	28 848	9	1 666	6 229	6 792	5 202	3 113	1 337	537	350	3 613
Menores de 15 años	115	1	30	28	11	3	1	2	0	1	38
De 15 a 19 años	5 104	6	1 202	2 037	619	188	120	36	18	11	867
De 20 a 24 años	8 723	2	368	3 179	2 679	924	359	126	61	54	971
De 25 a 29 años	7 240	0	44	755	2 632	2 048	744	286	97	59	575
De 30 a 34 años	4 487	0	11	169	672	1 653	1 066	363	158	80	315
De 35 a 39 años	2 035	0	4	30	145	344	722	411	126	83	170
De 40 a 44 años	421	0	0	4	18	33	90	106	64	48	58
De 45 a 49 años	29	0	0	0	0	2	3	3	5	12	4
De 50 y más años	4	0	0	0	0	0	1	0	1	1	1
No especificado	690	0	7	27	16	7	7	4	7	1	614
San Luis Potosí	57 549	14	3 963	11 805	12 458	9 756	6 257	2 900	1 160	730	8 506
Menores de 15 años	230	3	94	38	11	4	2	2	0	0	76
De 15 a 19 años	10 366	5	2 924	3 968	1 181	319	122	50	25	13	1 759
De 20 a 24 años	15 995	3	856	6 174	4 655	1 454	527	211	94	58	1 963
De 25 a 29 años	13 352	1	64	1 327	5 248	3 686	1 181	417	166	124	1 138
De 30 a 34 años	9 106	0	12	214	1 134	3 498	2 431	721	272	181	643
De 35 a 39 años	4 711	0	2	45	179	706	1 787	1 112	342	177	361
De 40 a 44 años	1 103	0	1	7	17	61	181	363	230	145	98
De 45 a 49 años	81	0	0	0	0	2	6	16	28	21	8
De 50 y más años	4	0	0	0	0	0	0	0	0	4	0
No especificado	2 601	2	10	32	33	26	20	8	3	7	2 460

(Continúa)

Nacimientos por entidad federativa de residencia habitual y grupo quinquenal de edad de la madre según grupo quinquenal de edad del padre 2011

Cuadro 1.5

Entidad federativa Grupo quinquenal de edad de la madre	Total	Grupo quinquenal de edad del padre									No es- peci- ficado
		Menores de 15 años	De 15 a 19 años	De 20 a 24 años	De 25 a 29 años	De 30 a 34 años	De 35 a 39 años	De 40 a 44 años	De 45 a 49 años	De 50 y más años	
Sinaloa	60 208	46	3 531	12 416	14 044	11 720	6 874	2 684	1 029	664	7 200
Menores de 15 años	294	20	106	72	22	6	2	3	3	1	59
De 15 a 19 años	11 630	9	2 756	4 878	1 587	550	201	69	40	37	1 503
De 20 a 24 años	16 856	4	570	6 100	5 370	2 030	696	298	102	59	1 627
De 25 a 29 años	14 326	1	66	1 070	5 699	4 325	1 418	482	186	136	943
De 30 a 34 años	9 710	0	14	223	1 136	4 058	2 681	675	274	149	500
De 35 a 39 años	4 275	0	3	41	188	687	1 741	894	281	171	269
De 40 a 44 años	707	0	0	6	19	45	122	248	121	78	68
De 45 a 49 años	57	0	0	0	1	2	2	8	13	25	6
De 50 y más años	6	0	0	1	1	0	0	1	1	1	1
No especificado	2 347	12	16	25	21	17	11	6	8	7	2 224
Sonora	54 756	4	3 222	11 193	12 545	10 141	6 040	2 374	908	624	7 705
Menores de 15 años	193	0	64	42	17	3	1	0	0	2	64
De 15 a 19 años	10 676	4	2 557	4 217	1 381	436	162	69	33	30	1 787
De 20 a 24 años	15 526	0	534	5 636	4 820	1 682	599	238	98	79	1 840
De 25 a 29 años	12 783	0	51	1 040	5 000	3 727	1 317	365	142	128	1 013
De 30 a 34 años	8 687	0	12	206	1 081	3 582	2 162	671	258	135	580
De 35 a 39 años	3 991	0	2	44	206	654	1 636	738	230	152	329
De 40 a 44 años	798	0	0	2	25	48	149	285	124	78	87
De 45 a 49 años	66	0	0	0	2	3	9	6	22	16	8
De 50 y más años	5	0	0	0	0	0	1	0	1	3	0
No especificado	2 031	0	2	6	13	6	4	2	0	1	1 997
Tabasco	49 575	11	2 057	9 503	11 157	8 326	4 990	2 353	1 074	890	9 214
Menores de 15 años	199	2	39	66	15	7	5	2	2	0	61
De 15 a 19 años	8 137	5	1 402	3 186	1 238	440	171	81	34	32	1 548
De 20 a 24 años	14 243	2	459	4 608	4 314	1 597	620	248	113	126	2 156
De 25 a 29 años	11 828	0	73	1 093	4 041	3 127	1 217	436	225	180	1 436
De 30 a 34 años	7 329	0	20	235	1 014	2 371	1 764	638	257	236	794
De 35 a 39 años	3 259	1	2	61	220	527	961	666	236	184	401
De 40 a 44 años	780	0	0	6	25	60	128	220	152	75	114
De 45 a 49 años	89	0	0	1	1	4	5	12	23	23	20
De 50 y más años	24	0	2	1	0	0	2	2	3	11	3
No especificado	3 687	1	60	246	289	193	117	48	29	23	2 681
Tamaulipas	66 892	14	3 847	13 803	15 500	12 078	7 090	3 054	1 291	886	9 329
Menores de 15 años	327	4	119	73	22	5	2	1	3	0	98
De 15 a 19 años	11 971	7	2 883	4 614	1 595	536	224	80	44	34	1 954
De 20 a 24 años	18 947	3	727	7 038	5 783	2 038	783	321	152	106	1 996
De 25 a 29 años	16 200	0	83	1 631	6 200	4 614	1 561	533	255	165	1 158
De 30 a 34 años	10 368	0	19	325	1 521	3 923	2 575	850	291	217	647
De 35 a 39 años	4 894	0	6	77	315	854	1 734	971	330	233	374
De 40 a 44 años	996	0	3	20	37	87	196	278	190	100	85
De 45 a 49 años	64	0	0	0	0	3	4	7	25	18	7
De 50 y más años	9	0	0	0	0	0	0	3	1	4	1
No especificado	3 116	0	7	25	27	18	11	10	0	9	3 009
Tlaxcala	27 867	11	1 902	6 373	6 690	4 897	2 577	1 116	436	282	3 583
Menores de 15 años	95	3	35	25	5	3	0	1	0	0	23
De 15 a 19 años	4 992	4	1 389	2 032	589	169	56	21	11	7	714
De 20 a 24 años	8 364	2	417	3 418	2 498	760	237	87	46	27	872
De 25 a 29 años	6 865	0	40	722	2 802	1 914	529	178	63	44	573
De 30 a 34 años	4 374	0	13	125	682	1 721	1 013	326	98	76	320
De 35 a 39 años	1 851	0	3	22	91	291	670	377	131	81	185
De 40 a 44 años	367	0	0	4	7	23	64	118	71	34	46
De 45 a 49 años	32	0	0	0	0	2	1	3	13	10	3
De 50 y más años	4	1	0	0	0	0	0	0	1	0	2
No especificado	923	1	5	25	16	14	7	5	2	3	845

(Continúa)

Nacimientos por entidad federativa de residencia habitual y grupo quinquenal de edad de la madre según grupo quinquenal de edad del padre 2011

Cuadro 1.5

Entidad federativa Grupo quinquenal de edad de la madre	Total	Grupo quinquenal de edad del padre									No es- peci- ficado
		Menores de 15 años	De 15 a 19 años	De 20 a 24 años	De 25 a 29 años	De 30 a 34 años	De 35 a 39 años	De 40 a 44 años	De 45 a 49 años	De 50 y más años	
Veracruz de Ignacio de la Llave	171 417	57	10 404	35 398	36 531	28 180	17 608	8 664	3 700	2 939	27 936
Menores de 15 años	904	15	302	229	69	36	18	5	3	3	224
De 15 a 19 años	31 406	29	7 404	12 466	4 338	1 427	638	273	139	127	4 565
De 20 a 24 años	49 265	6	2 257	17 524	14 495	5 528	2 080	886	410	362	5 717
De 25 a 29 años	38 271	1	287	4 024	13 484	10 562	3 951	1 451	594	586	3 331
De 30 a 34 años	24 850	1	72	781	3 305	8 471	6 411	2 312	848	702	1 947
De 35 a 39 años	11 852	0	17	160	619	1 864	3 955	2 670	988	650	929
De 40 a 44 años	2 972	0	0	22	83	174	467	974	606	369	277
De 45 a 49 años	311	0	0	2	4	11	23	51	90	92	38
De 50 y más años	27	0	0	0	0	0	0	1	2	17	7
No especificado	11 559	5	65	190	134	107	65	41	20	31	10 901
Yucatán	36 860	8	2 518	8 430	9 305	7 025	3 950	1 499	531	375	3 219
Menores de 15 años	175	4	72	41	5	3	1	0	0	1	48
De 15 a 19 años	6 250	3	1 871	2 697	682	173	73	30	8	10	703
De 20 a 24 años	10 803	0	510	4 525	3 410	926	324	114	44	39	911
De 25 a 29 años	9 631	1	50	981	4 123	2 731	779	239	99	69	559
De 30 a 34 años	6 222	0	13	147	908	2 668	1 571	370	116	100	329
De 35 a 39 años	2 764	0	1	29	160	478	1 111	562	156	87	180
De 40 a 44 años	513	0	0	4	12	40	87	179	98	51	42
De 45 a 49 años	27	0	0	1	0	1	2	2	10	9	2
De 50 y más años	5	0	1	0	1	0	0	1	0	2	0
No especificado	470	0	0	5	4	5	2	2	0	7	445
Zacatecas	36 629	32	2 604	8 155	8 186	6 528	4 396	1 907	629	386	3 806
Menores de 15 años	157	18	70	27	7	1	0	0	1	0	33
De 15 a 19 años	6 556	6	1 950	2 741	752	216	67	22	14	13	775
De 20 a 24 años	10 439	1	528	4 392	3 160	979	333	105	40	38	863
De 25 a 29 años	8 551	0	39	851	3 457	2 498	834	261	86	60	465
De 30 a 34 años	5 846	0	4	111	704	2 393	1 677	440	136	101	280
De 35 a 39 años	3 088	0	4	24	90	407	1 356	767	177	106	157
De 40 a 44 años	687	0	0	1	5	26	118	298	155	48	36
De 45 a 49 años	54	0	0	0	0	2	4	12	19	14	3
De 50 y más años	5	0	0	0	0	0	0	0	0	4	1
No especificado	1 246	7	9	8	11	6	7	2	1	2	1 193
Extranjero	8 921	58	292	1 382	1 843	1 390	668	277	128	81	2 802
Menores de 15 años	126	38	41	14	2	1	0	0	1	0	29
De 15 a 19 años	862	2	167	341	125	42	9	6	2	0	168
De 20 a 24 años	2 079	1	54	717	669	228	72	27	9	7	295
De 25 a 29 años	2 031	3	9	213	770	523	159	59	26	11	258
De 30 a 34 años	1 162	1	5	46	180	479	233	62	22	22	112
De 35 a 39 años	457	0	4	12	36	73	152	70	39	21	50
De 40 a 44 años	132	0	1	2	10	7	25	43	23	13	8
De 45 a 49 años	13	0	0	0	0	1	0	3	3	3	3
De 50 y más años	2	0	0	0	0	0	0	0	0	1	1
No especificado	2 057	13	11	37	51	36	18	7	3	3	1 878

Nota: La edad de ambos padres se refiere al momento del nacimiento del hijo que registran.
Fuente: INEGI. Dirección General de Estadísticas Sociodemográficas; Estadísticas Vitales.

Nacimientos por entidad federativa de residencia habitual de la madre según su estado conyugal (civil) 2011

Cuadro 1.6

Entidad federativa	Total	Soltera	Casada	Unión libre	Separada	Divorciada	Viuda	No especificado
Estados Unidos Mexicanos	2 586 287	274 130	932 044	1 151 687	7 441	1 578	6 022	213 385
Aguascalientes	27 427	2 834	14 327	9 642	41	66	18	499
Baja California	65 631	5 961	12 647	25 379	377	29	57	21 181
Baja California Sur	13 412	1 169	4 470	7 640	33	6	9	85
Campeche	22 138	2 020	12 250	7 319	37	8	22	482
Coahuila de Zaragoza	58 882	5 956	28 356	17 595	83	43	32	6 817
Colima	14 054	1 439	5 415	6 395	45	14	12	734
Chiapas	168 256	12 739	32 545	102 547	469	20	147	19 789
Chihuahua	69 376	22 040	12 342	24 835	59	99	75	9 926
Distrito Federal	156 549	18 269	47 682	89 714	428	29	73	354
Durango	41 922	4 265	15 538	18 317	98	12	74	3 618
Guanajuato	124 003	11 501	63 922	36 839	272	193	88	11 188
Guerrero	113 692	5 964	47 384	35 661	512	26	1 439	22 706
Hidalgo	63 380	5 890	14 019	34 297	410	4	35	8 725
Jalisco	163 123	15 736	79 219	61 796	287	201	207	5 677
México	327 165	34 216	102 287	177 273	330	107	187	12 765
Michoacán de Ocampo	111 362	9 984	53 283	36 992	241	47	85	10 730
Morelos	40 230	4 419	10 504	18 945	77	1	14	6 270
Nayarit	24 949	2 537	7 091	10 761	110	5	20	4 425
Nuevo León	93 747	6 480	56 838	26 459	261	233	71	3 405
Oaxaca	98 888	12 791	37 592	40 090	262	27	28	8 098
Puebla	146 865	14 016	37 514	82 217	760	97	393	11 868
Querétaro	41 714	4 508	17 371	18 607	111	4	40	1 073
Quintana Roo	28 848	3 522	9 105	13 399	49	5	8	2 760
San Luis Potosí	57 549	5 980	22 816	23 349	78	36	2 310	2 980
Sinaloa	60 208	10 176	23 873	24 037	213	21	164	1 724
Sonora	54 756	11 004	19 480	21 538	224	33	34	2 443
Tabasco	49 575	4 391	16 152	22 009	217	18	54	6 734
Tamaulipas	66 892	6 511	26 879	32 855	340	10	61	236
Tlaxcala	27 867	2 651	9 513	14 571	451	31	107	543
Veracruz de Ignacio de la Llave	171 417	18 821	49 150	87 967	453	42	110	14 874
Yucatán	36 860	3 072	22 474	9 946	37	68	21	1 242
Zacatecas	36 629	2 652	19 300	11 517	60	36	25	3 039
Extranjero	8 921	616	706	1 179	16	7	2	6 395

Fuente: INEGI. Dirección General de Estadísticas Sociodemográficas; Estadísticas Vitales.

**Nacimientos por entidad federativa de residencia habitual de la madre
según tamaño de localidad
2011**

Cuadro 1.7

Entidad federativa	Total	De 1 a 2 499 hab.	De 2 500 a 9 999 hab.	De 10 000 a 14 999 hab.	De 15 000 y más hab.	No es- peci- ficado
Estados Unidos Mexicanos	2 586 287	644 210	276 448	78 792	1 329 611	257 226
Aguascalientes	27 427	4 480	1 711	270	19 632	1 334
Baja California	65 631	1 666	3 382	782	50 351	9 450
Baja California Sur	13 412	1 217	840	784	10 470	101
Campeche	22 138	5 387	2 865	771	9 279	3 836
Coahuila de Zaragoza	58 882	4 640	1 515	405	48 995	3 327
Colima	14 054	1 706	1 548	439	9 973	388
Chiapas	168 256	88 363	18 229	4 228	24 819	32 617
Chihuahua	69 376	7 943	3 244	1 169	22 863	34 157
Distrito Federal	156 549	495	831	818	153 964	441
Durango	41 922	25 256	4 117	1 143	9 771	1 635
Guanajuato	124 003	58 576	8 195	2 515	49 802	4 915
Guerrero	113 692	49 585	16 491	2 350	35 306	9 960
Hidalgo	63 380	30 031	10 599	1 444	15 655	5 651
Jalisco	163 123	23 140	14 224	6 185	116 742	2 832
México	327 165	47 810	45 184	11 518	211 784	10 869
Michoacán de Ocampo	111 362	31 350	17 641	5 855	47 591	8 925
Morelos	40 230	7 372	6 573	2 631	19 538	4 116
Nayarit	24 949	8 056	3 581	2 119	10 484	709
Nuevo León	93 747	7 595	4 650	626	77 268	3 608
Oaxaca	98 888	46 315	15 428	5 555	22 411	9 179
Puebla	146 865	22 334	17 481	4 597	57 280	45 173
Querétaro	41 714	12 648	6 620	1 633	19 145	1 668
Quintana Roo	28 848	3 319	1 552	1 167	19 825	2 985
San Luis Potosí	57 549	21 318	3 915	1 813	25 759	4 744
Sinaloa	60 208	15 552	6 296	1 339	33 406	3 615
Sonora	54 756	9 694	4 830	1 501	36 696	2 035
Tabasco	49 575	17 852	8 758	1 522	15 962	5 481
Tamaulipas	66 892	6 106	1 348	1 640	49 328	8 470
Tlaxcala	27 867	3 979	7 238	2 179	7 177	7 294
Veracruz de Ignacio de la Llave	171 417	60 276	23 970	6 373	63 679	17 119
Yucatán	36 860	6 242	7 864	1 735	20 606	413
Zacatecas	36 629	13 907	5 728	1 686	14 050	1 258
Extranjero	8 921	0	0	0	0	8 921

Fuente: INEGI. Dirección General de Estadísticas Sociodemográficas; Estadísticas Vitales.

**Nacimientos por entidad federativa de residencia habitual de la madre
según su nivel de escolaridad
2011**

Cuadro 1.8

Entidad federativa	Total	Sin escolaridad	1 a 3 años de primaria	4 a 5 años de primaria	Primaria completa	Secundaria o equivalente	Preparatoria o equivalente	Profesional	Otro	No especificado
Estados Unidos Mexicanos	2 586 287	99 233	79 552	68 627	478 463	880 085	460 726	256 469	15 694	247 438
Aguascalientes	27 427	308	297	509	4 827	11 785	5 150	3 485	82	984
Baja California	65 631	1 226	1 013	971	9 783	17 441	9 280	3 894	303	21 720
Baja California Sur	13 412	215	209	214	1 510	5 199	3 897	2 070	5	93
Campeche	22 138	339	717	582	3 077	6 766	3 395	2 479	4 596	187
Coahuila de Zaragoza	58 882	258	262	366	6 925	24 097	10 747	7 634	60	8 533
Colima	14 054	189	385	408	2 278	5 018	2 908	1 744	37	1 087
Chiapas	168 256	27 471	16 954	11 943	42 234	29 584	14 034	6 578	240	19 218
Chihuahua	69 376	1 621	1 089	891	14 199	22 712	11 460	6 131	380	10 893
Distrito Federal	156 549	687	1 411	975	13 328	61 341	41 788	29 010	34	7 975
Durango	41 922	945	948	762	6 477	16 953	7 283	3 976	298	4 280
Guanajuato	124 003	1 758	3 642	4 297	31 121	44 209	17 124	8 559	349	12 944
Guerrero	113 692	12 106	5 219	4 058	22 203	24 207	12 820	7 331	8	25 740
Hidalgo	63 380	1 408	934	737	10 912	23 115	11 483	5 584	50	9 157
Jalisco	163 123	1 892	3 664	3 833	34 260	60 101	31 449	19 746	184	7 994
México	327 165	5 822	4 614	5 351	54 363	144 837	69 800	28 840	492	13 046
Michoacán de Ocampo	111 362	3 605	5 462	4 931	28 589	35 447	14 778	7 530	292	10 728
Morelos	40 230	995	388	279	6 300	13 760	7 833	4 191	75	6 409
Nayarit	24 949	377	387	445	2 938	8 870	4 692	2 798	2	4 440
Nuevo León	93 747	220	286	496	8 959	38 805	17 192	11 069	2 550	14 170
Oaxaca	98 888	4 920	6 411	5 110	25 786	25 432	13 702	7 967	51	9 509
Puebla	146 865	7 714	6 503	4 985	36 211	42 024	23 471	13 462	1 161	11 334
Querétaro	41 714	736	789	645	8 437	16 292	8 027	5 123	666	999
Quintana Roo	28 848	723	610	529	4 886	10 560	6 147	2 614	4	2 775
San Luis Potosí	57 549	4 113	1 277	1 436	9 975	21 647	10 807	5 426	134	2 734
Sinaloa	60 208	7 926	1 145	1 107	7 416	17 917	13 537	8 712	229	2 219
Sonora	54 756	701	613	680	5 654	23 002	12 634	8 048	433	2 991
Tabasco	49 575	300	985	1 507	6 398	15 593	10 461	5 178	1 310	7 843
Tamaulipas	66 892	1 859	1 301	1 757	13 331	25 842	13 494	8 399	672	237
Tlaxcala	27 867	611	375	248	5 113	11 095	6 137	3 548	51	689
Veracruz de Ignacio de la Llave	171 417	7 038	9 458	6 237	36 005	46 683	32 887	17 527	126	15 456
Yucatán	36 860	807	1 474	1 544	8 057	13 132	6 305	4 151	153	1 237
Zacatecas	36 629	300	701	768	6 640	16 001	5 719	3 501	640	2 359
Extranjero	8 921	43	29	26	271	618	285	164	27	7 458

Fuente: INEGI. Dirección General de Estadísticas Sociodemográficas; Estadísticas Vitales.

**Nacimientos por entidad federativa de residencia habitual de la madre
según nivel de escolaridad del padre
2011**

Cuadro 1.9

Entidad federativa	Total	Sin escolaridad	1 a 3 años de primaria	4 a 5 años de primaria	Primaria completa	Secundaria o equivalente	Preparatoria o equivalente	Profesional	Otro	No especificado
Estados Unidos Mexicanos	2 586 287	76 609	82 403	66 610	447 327	781 863	397 084	254 156	13 671	466 564
Aguascalientes	27 427	525	465	547	4 716	10 161	4 159	3 334	61	3 459
Baja California	65 631	975	1 029	960	8 532	15 438	8 337	3 753	276	26 331
Baja California Sur	13 412	153	222	220	1 455	5 137	3 187	1 783	10	1 245
Campeche	22 138	285	1 070	446	2 548	5 920	3 072	2 651	4 749	1 397
Coahuila de Zaragoza	58 882	276	317	336	5 871	21 346	9 809	7 387	49	13 491
Colima	14 054	190	508	572	2 266	4 104	2 390	1 708	30	2 286
Chiapas	168 256	14 062	16 179	11 451	42 175	28 369	14 511	8 638	261	32 610
Chihuahua	69 376	1 314	1 242	965	13 314	18 114	9 536	5 621	578	18 692
Distrito Federal	156 549	453	1 053	799	11 582	55 523	36 659	28 867	18	21 595
Durango	41 922	820	1 191	860	7 331	13 750	5 609	4 075	375	7 911
Guanajuato	124 003	2 063	4 406	4 257	28 912	37 844	14 331	7 897	345	23 948
Guerrero	113 692	9 861	5 826	4 048	21 176	22 354	11 374	7 157	11	31 885
Hidalgo	63 380	1 105	1 062	732	11 293	21 431	8 336	5 030	39	14 352
Jalisco	163 123	1 685	4 728	4 403	35 013	50 747	25 405	19 937	112	21 093
México	327 165	2 558	3 902	3 898	45 796	133 500	63 244	27 578	371	46 318
Michoacán de Ocampo	111 362	3 828	6 126	5 251	27 863	29 547	11 742	7 511	219	19 275
Morelos	40 230	829	381	250	6 336	11 868	6 191	3 852	73	10 450
Nayarit	24 949	359	546	554	3 418	7 961	3 515	2 463	10	6 123
Nuevo León	93 747	238	416	473	8 038	34 591	16 308	11 856	2 263	19 564
Oaxaca	98 888	3 301	6 089	4 758	23 377	23 717	10 856	8 056	48	18 686
Puebla	146 865	5 637	6 048	4 499	33 621	39 200	19 828	12 758	719	24 555
Querétaro	41 714	614	792	702	7 845	15 012	6 170	5 137	504	4 938
Quintana Roo	28 848	553	499	369	3 533	9 957	5 752	2 676	3	5 506
San Luis Potosí	57 549	3 900	1 655	1 526	9 269	18 356	8 841	5 229	81	8 692
Sinaloa	60 208	10 185	1 433	1 318	7 744	15 077	11 459	8 575	387	4 030
Sonora	54 756	940	525	845	5 657	19 141	11 255	8 133	333	7 927
Tabasco	49 575	191	940	1 035	4 615	13 789	9 908	5 692	853	12 552
Tamaulipas	66 892	1 817	1 255	1 782	11 550	22 419	12 495	8 168	583	6 823
Tlaxcala	27 867	508	351	268	4 818	10 250	4 943	3 381	32	3 316
Veracruz de Ignacio de la Llave	171 417	6 237	9 578	5 752	32 033	41 999	27 551	17 398	152	30 717
Yucatán	36 860	629	1 332	1 388	7 023	12 226	5 915	4 310	103	3 934
Zacatecas	36 629	490	1 210	1 321	8 392	12 467	4 096	3 375	18	5 260
Extranjero	8 921	28	27	25	215	548	300	170	5	7 603

Fuente: INEGI. Dirección General de Estadísticas Sociodemográficas; Estadísticas Vitales.

Nacimientos por entidad federativa de residencia habitual de la madre según su condición de actividad económica y posición en el trabajo 2011

Cuadro 1.10

Entidad federativa	Total	Trabaja	Posición en el trabajo						No trabaja	No especificada	
			Empleada	Obrera	Jornalera o peona	Patrona o empresaria	Trabajadora familiar no remunerada	Trabajadora por cuenta propia			No especificada
Estados Unidos Mexicanos	2 586 287	487 505	343 797	44 302	19 502	7 553	16 123	44 401	11 827	1 815 682	283 100
Aguascalientes	27 427	6 855	5 174	758	37	83	368	427	8	19 591	981
Baja California	65 631	15 314	12 124	630	824	134	407	696	499	28 086	22 231
Baja California Sur	13 412	4 180	3 687	9	195	36	0	220	33	9 117	115
Campeche	22 138	3 104	2 541	175	20	26	22	256	64	18 862	172
Coahuila de Zaragoza	58 882	11 564	9 426	1 242	21	56	139	455	225	38 555	8 763
Colima	14 054	3 502	2 971	17	113	19	47	331	4	9 587	965
Chiapas	168 256	9 838	5 495	97	669	57	413	1 033	2 074	136 877	21 541
Chihuahua	69 376	15 699	8 281	6 387	121	34	169	236	471	42 160	11 517
Distrito Federal	156 549	50 699	43 744	1 183	21	276	43	5 345	87	97 834	8 016
Durango	41 922	6 420	5 331	350	38	18	152	511	20	30 721	4 781
Guanajuato	124 003	19 220	13 992	2 613	180	50	114	2 099	172	90 853	13 930
Guerrero	113 692	13 590	9 269	115	851	53	36	2 767	499	74 897	25 205
Hidalgo	63 380	8 411	5 763	553	55	29	947	947	117	45 227	9 742
Jalisco	163 123	38 700	30 198	1 327	208	2 707	20	3 917	323	116 612	7 811
México	327 165	66 305	50 684	4 233	1 306	935	478	5 647	3 022	247 280	13 580
Michoacán de Ocampo	111 362	15 166	10 574	461	620	85	441	2 262	723	84 604	11 592
Morelos	40 230	5 696	4 515	224	60	139	101	564	93	28 299	6 235
Nayarit	24 949	4 696	3 481	37	93	65	151	771	98	15 756	4 497
Nuevo León	93 747	19 019	15 093	2 058	54	110	570	1 053	81	58 765	15 963
Oaxaca	98 888	11 081	8 648	51	64	56	51	2 048	163	78 587	9 220
Puebla	146 865	25 949	16 235	2 349	645	837	697	3 290	1 896	114 782	6 134
Querétaro	41 714	9 279	6 398	1 346	22	89	49	1 109	266	31 263	1 172
Quintana Roo	28 848	7 612	7 105	14	3	54	43	283	110	18 450	2 786
San Luis Potosí	57 549	12 784	6 957	4 117	55	33	581	905	136	42 182	2 583
Sinaloa	60 208	20 572	8 292	7 219	602	152	3 564	742	1	37 157	2 479
Sonora	54 756	14 810	1 013	866	12 146	717	2	62	4	4 578	35 368
Tabasco	49 575	7 632	3 602	92	30	110	2 015	1 754	29	36 318	5 625
Tamaulipas	66 892	20 018	10 612	4 255	134	182	4 023	808	4	46 631	243
Tlaxcala	27 867	4 975	3 398	668	68	66	19	712	44	21 137	1 755
Veracruz de Ignacio de la Llave	171 417	22 553	18 681	444	155	273	341	2 302	357	132 928	15 936
Yucatán	36 860	7 189	6 102	293	22	25	102	544	101	28 406	1 265
Zacatecas	36 629	4 664	4 144	81	47	24	11	269	88	28 162	3 803
Extranjero	8 921	409	267	38	23	23	7	36	15	1 418	7 094

Nota: Por las características del instrumento de captación, la clasificación No trabaja incluye a la población desocupada y a la que realiza actividades no económicas.
Fuente: INEGI. Dirección General de Estadísticas Sociodemográficas; Estadísticas Vitales.

Nacimientos por entidad federativa de residencia habitual de la madre según condición de actividad económica y posición en el trabajo del padre 2011

Cuadro 1.11

Entidad federativa	Total	Trabaja	Posición en el trabajo						No trabaja	No especificada	
			Empleado	Obrero	Jornalero o peón	Patrón o empresario	Trabajador familiar no remunerado	Trabajador por cuenta propia			No especificada
Estados Unidos Mexicanos	2 586 287	2 017 365	977 235	290 365	459 690	29 143	11 534	187 551	61 847	104 743	464 179
Aguascalientes	27 427	23 468	13 981	3 839	2 897	352	452	1 891	56	500	3 459
Baja California	65 631	37 712	28 104	2 076	2 988	551	176	3 096	721	1 364	26 555
Baja California Sur	13 412	11 828	8 844	366	933	61	26	1 131	467	317	1 267
Campeche	22 138	15 441	7 519	2 113	2 695	75	44	2 786	209	5 343	1 354
Coahuila de Zaragoza	58 882	43 921	24 618	12 929	2 978	274	85	2 023	1 014	927	14 034
Colima	14 054	11 604	7 744	807	1 880	109	27	1 024	13	155	2 295
Chiapas	168 256	120 251	20 712	4 742	57 266	207	1 266	5 583	30 475	12 623	35 382
Chihuahua	69 376	46 070	21 137	17 835	2 534	200	280	2 632	1 452	4 437	18 869
Distrito Federal	156 549	131 780	97 024	17 161	1 356	1 282	4	14 750	203	3 208	21 561
Durango	41 922	32 277	15 290	4 481	7 927	102	327	4 094	56	746	8 899
Guanajuato	124 003	96 326	40 642	21 784	21 803	214	664	10 968	251	3 828	23 849
Guerrero	113 692	80 125	28 545	3 946	33 848	222	352	12 201	1 011	1 778	31 789
Hidalgo	63 380	43 219	18 463	5 914	12 406	106	157	5 682	491	5 092	15 069
Jalisco	163 123	140 973	88 281	13 501	14 270	10 972	451	12 408	1 090	1 065	21 085
México	327 165	275 588	161 592	47 322	29 554	3 064	975	23 066	10 015	5 435	46 142
Michoacán de Ocampo	111 362	90 095	30 940	11 047	33 859	431	428	11 181	2 209	1 619	19 648
Morelos	40 230	22 488	11 694	2 241	5 272	331	51	2 438	461	7 521	10 221
Nayarit	24 949	18 508	8 673	1 298	5 776	227	77	2 317	140	291	6 150
Nuevo León	93 747	71 083	42 388	20 951	1 686	440	206	5 169	243	1 487	21 177
Oaxaca	98 888	78 912	22 090	6 022	39 926	178	162	10 413	121	1 358	18 618
Puebla	146 865	125 477	47 329	15 111	45 887	2 984	1 608	7 964	4 594	2 907	18 481
Querétaro	41 714	35 282	19 044	5 007	5 936	308	54	4 124	809	554	5 878
Quintana Roo	28 848	23 144	19 105	478	1 433	224	26	1 783	95	188	5 516
San Luis Potosí	57 549	48 147	19 288	9 969	12 104	130	443	5 583	630	846	8 556
Sinaloa	60 208	53 802	25 552	12 008	10 452	619	452	4 719	0	2 822	3 584
Sonora	54 756	44 958	6 953	3 653	30 902	3 225	12	212	1	130	9 668
Tabasco	49 575	16 474	9 807	2 948	2 464	420	161	618	56	26 676	6 425
Tamaulipas	66 892	56 065	30 981	12 878	6 190	180	1 405	4 423	8	4 006	6 821
Tlaxcala	27 867	23 844	9 806	4 155	5 817	354	66	3 609	37	642	3 381
Veracruz de Ignacio de la Llave	171 417	135 981	59 825	16 842	44 766	1 118	250	12 652	528	4 366	31 070
Yucatán	36 860	32 285	18 445	4 540	4 961	104	142	3 910	183	539	4 036
Zacatecas	36 629	28 621	12 053	2 230	6 473	43	696	2 953	4 173	1 893	6 115
Extranjero	8 921	1 616	766	171	451	36	9	148	35	80	7 225

Nota: Por las características del instrumento de captación, la clasificación No trabaja incluye a la población desocupada y a la que realiza actividades no económicas.
Fuente: INEGI. Dirección General de Estadísticas Sociodemográficas; Estadísticas Vitales.

Nacimientos por entidad federativa de residencia habitual de la madre según su condición de actividad económica y tipo de actividad no económica 2011

Cuadro 1.12

Entidad federativa	Total	Trabaja	No trabaja	Actividad no económica					No especificada
				Estudiante	Dedicada a quehaceres del hogar	Jubilada o pensionada	Incapacitada permanente para trabajar	Otra	
Estados Unidos Mexicanos	2 586 287	487 505	1 815 682	38 230	1 355 400	868	841	420 343	283 100
Aguascalientes	27 427	6 855	19 591	610	18 050	10	9	912	981
Baja California	65 631	15 314	28 086	1 024	26 446	41	43	532	22 231
Baja California Sur	13 412	4 180	9 117	475	8 631	1	8	2	115
Campeche	22 138	3 104	18 862	332	14 060	0	0	4 470	172
Coahuila de Zaragoza	58 882	11 564	38 555	1 418	37 083	18	10	26	8 763
Colima	14 054	3 502	9 587	309	9 259	0	10	9	965
Chiapas	168 256	9 838	136 877	1 218	134 301	33	79	1 246	21 541
Chihuahua	69 376	15 699	42 160	1 858	37 933	26	26	2 317	11 517
Distrito Federal	156 549	50 699	97 834	7 810	88 444	10	2	1 568	8 016
Durango	41 922	6 420	30 721	958	29 668	28	14	53	4 781
Guanajuato	124 003	19 220	90 853	1 644	89 003	78	31	97	13 930
Guerrero	113 692	13 590	74 897	941	73 707	51	116	82	25 205
Hidalgo	63 380	8 411	45 227	1 179	42 506	37	121	1 384	9 742
Jalisco	163 123	38 700	116 612	2 245	114 333	11	3	20	7 811
México	327 165	66 305	247 280	180	3 050	1	1	244 048	13 580
Michoacán de Ocampo	111 362	15 166	84 604	1 782	82 443	135	80	164	11 592
Morelos	40 230	5 696	28 299	791	24 900	4	17	2 587	6 235
Nayarit	24 949	4 696	15 756	590	15 139	1	6	20	4 497
Nuevo León	93 747	19 019	58 765	1 233	57 320	80	6	126	15 963
Oaxaca	98 888	11 081	78 587	1 481	76 886	55	34	131	9 220
Puebla	146 865	25 949	114 782	3	169	0	1	114 609	6 134
Querétaro	41 714	9 279	31 263	566	30 324	4	9	360	1 172
Quintana Roo	28 848	7 612	18 450	481	17 936	18	5	10	2 786
San Luis Potosí	57 549	12 784	42 182	1 008	41 044	12	23	95	2 583
Sinaloa	60 208	20 572	37 157	1 230	31 457	84	35	4 351	2 479
Sonora	54 756	14 810	4 578	3	102	0	0	4 473	35 368
Tabasco	49 575	7 632	36 318	154	25 990	0	0	10 174	5 625
Tamaulipas	66 892	20 018	46 631	1 485	41 817	63	43	3 223	243
Tlaxcala	27 867	4 975	21 137	2	45	1	0	21 089	1 755
Veracruz de Ignacio de la Llave	171 417	22 553	132 928	3 718	127 422	51	84	1 653	15 936
Yucatán	36 860	7 189	28 406	782	27 597	7	10	10	1 265
Zacatecas	36 629	4 664	28 162	709	27 398	3	11	41	3 803
Extranjero	8 921	409	1 418	11	937	5	4	461	7 094

Nota: Por las características del instrumento de captación, la clasificación No trabaja incluye a la población desocupada y a la que realiza actividades no económicas.
Fuente: INEGI. Dirección General de Estadísticas Sociodemográficas; Estadísticas Vitales.

Nacimientos por entidad federativa de residencia habitual de la madre según condición de actividad económica y tipo de actividad no económica del padre 2011

Cuadro 1.13

Entidad federativa	Total	Trabaja	No trabaja	Actividad no económica					No especificada
				Estudiante	Dedicado a quehaceres del hogar	Jubilado o pensionado	Incapacitado permanente para trabajar	Otra	
Estados Unidos Mexicanos	2 586 287	2 017 365	104 743	16 310	32 595	1 671	1 397	52 770	464 179
Aguascalientes	27 427	23 468	500	258	59	17	35	131	3 459
Baja California	65 631	37 712	1 364	368	100	58	27	811	26 555
Baja California Sur	13 412	11 828	317	197	93	18	6	3	1 267
Campeche	22 138	15 441	5 343	168	436	13	2	4 724	1 354
Coahuila de Zaragoza	58 882	43 921	927	644	125	54	19	85	14 034
Colima	14 054	11 604	155	89	17	10	4	35	2 295
Chiapas	168 256	120 251	12 623	535	1 856	107	219	9 906	35 382
Chihuahua	69 376	46 070	4 437	790	232	46	40	3 329	18 869
Distrito Federal	156 549	131 780	3 208	2 990	11	125	1	81	21 561
Durango	41 922	32 277	746	537	81	16	17	95	8 899
Guanajuato	124 003	96 326	3 828	953	177	94	73	2 531	23 849
Guerrero	113 692	80 125	1 778	393	504	140	225	516	31 789
Hidalgo	63 380	43 219	5 092	543	162	31	93	4 263	15 069
Jalisco	163 123	140 973	1 065	689	117	126	7	126	21 085
México	327 165	275 588	5 435	80	2	11	0	5 342	46 142
Michoacán de Ocampo	111 362	90 095	1 619	715	455	103	113	233	19 648
Morelos	40 230	22 488	7 521	400	83	26	27	6 985	10 221
Nayarit	24 949	18 508	291	199	49	10	5	28	6 150
Nuevo León	93 747	71 083	1 487	599	300	67	15	506	21 177
Oaxaca	98 888	78 912	1 358	967	128	90	32	141	18 618
Puebla	146 865	125 477	2 907	2	2	1	0	2 902	18 481
Querétaro	41 714	35 282	554	225	66	51	27	185	5 878
Quintana Roo	28 848	23 144	188	102	31	22	8	25	5 516
San Luis Potosí	57 549	48 147	846	482	152	53	44	115	8 556
Sinaloa	60 208	53 802	2 822	559	477	28	55	1 703	3 584
Sonora	54 756	44 958	130	1	2	0	1	126	9 668
Tabasco	49 575	16 474	26 676	128	25 910	2	0	636	6 425
Tamaulipas	66 892	56 065	4 006	720	513	111	41	2 621	6 821
Tlaxcala	27 867	23 844	642	0	0	1	0	641	3 381
Veracruz de Ignacio de la Llave	171 417	135 981	4 366	1 311	173	178	206	2 498	31 070
Yucatán	36 860	32 285	539	311	141	25	20	42	4 036
Zacatecas	36 629	28 621	1 893	337	123	32	33	1 368	6 115
Extranjero	8 921	1 616	80	18	18	5	2	37	7 225

Nota: Por las características del instrumento de captación, la clasificación No trabaja incluye a la población desocupada y a la que realiza actividades no económicas.
Fuente: INEGI. Dirección General de Estadísticas Sociodemográficas; Estadísticas Vitales.

**Nacimientos por entidad federativa de residencia habitual de la madre
según tipo de nacimiento
2011**

Cuadro 1.14

Entidad federativa	Total	Simple	Doble	Triple o más	No especificado
Estados Unidos Mexicanos	2 586 287	2 553 148	29 515	3 624	0
Aguascalientes	27 427	27 052	363	12	0
Baja California	65 631	65 079	544	8	0
Baja California Sur	13 412	13 228	178	6	0
Campeche	22 138	21 870	257	11	0
Coahuila de Zaragoza	58 882	58 046	807	29	0
Colima	14 054	13 857	191	6	0
Chiapas	168 256	166 648	1 540	68	0
Chihuahua	69 376	68 503	844	29	0
Distrito Federal	156 549	154 499	1 963	87	0
Durango	41 922	41 440	461	21	0
Guanajuato	124 003	122 301	1 644	58	0
Guerrero	113 692	112 764	861	67	0
Hidalgo	63 380	62 703	661	16	0
Jalisco	163 123	160 599	2 470	54	0
México	327 165	323 964	3 049	152	0
Michoacán de Ocampo	111 362	109 807	1 532	23	0
Morelos	40 230	39 840	367	23	0
Nayarit	24 949	24 672	274	3	0
Nuevo León	93 747	92 512	1 160	75	0
Oaxaca	98 888	97 696	1 155	37	0
Puebla	146 865	145 129	1 645	91	0
Querétaro	41 714	41 047	635	32	0
Quintana Roo	28 848	28 621	212	15	0
San Luis Potosí	57 549	54 388	738	2 423	0
Sinaloa	60 208	59 516	678	14	0
Sonora	54 756	53 831	886	39	0
Tabasco	49 575	48 983	561	31	0
Tamaulipas	66 892	65 789	1 002	101	0
Tlaxcala	27 867	27 531	320	16	0
Veracruz de Ignacio de la Llave	171 417	169 842	1 520	55	0
Yucatán	36 860	36 397	454	9	0
Zacatecas	36 629	36 127	493	9	0
Extranjero	8 921	8 867	50	4	0

Fuente: INEGI. Dirección General de Estadísticas Sociodemográficas; Estadísticas Vitales.

**Nacimientos por entidad federativa de ocurrencia según sitio
donde se atendió el parto
2011**

Cuadro 1.15

Entidad federativa	Total	Hospital o clínica oficial	Hospital o clínica privada	Casa particular	Otro	No es- peci- ficado
Estados Unidos Mexicanos	2 586 287	1 864 444	333 609	198 213	15 719	174 302
Aguascalientes	28 282	23 325	4 335	126	16	480
Baja California	61 988	37 571	6 492	283	17	17 625
Baja California Sur	13 303	12 701	478	71	7	46
Campeche	18 844	15 695	663	2 260	21	205
Coahuila de Zaragoza	59 060	47 481	5 003	251	28	6 297
Colima	14 990	13 438	1 222	136	6	188
Chiapas	168 480	59 370	6 080	82 902	555	19 573
Chihuahua	69 785	50 474	7 590	1 520	280	9 921
Distrito Federal	179 731	138 702	32 781	1 921	4 951	1 376
Durango	39 929	32 060	2 486	2 583	81	2 719
Guanajuato	122 593	93 830	18 848	773	814	8 328
Guerrero	111 205	54 573	9 650	25 983	177	20 822
Hidalgo	63 531	45 862	8 639	2 435	264	6 331
Jalisco	163 808	121 315	32 184	3 916	441	5 952
México	304 178	227 633	60 913	5 590	1 437	8 605
Michoacán de Ocampo	104 895	77 079	18 327	3 604	369	5 516
Morelos	40 126	27 583	6 393	2 289	283	3 578
Nayarit	22 566	17 001	748	547	29	4 241
Nuevo León	94 857	75 859	15 297	122	62	3 517
Oaxaca	98 685	66 475	9 007	19 207	458	3 538
Puebla	142 171	91 649	28 428	11 645	1 673	8 776
Querétaro	43 548	35 413	6 466	759	231	679
Quintana Roo	28 819	24 040	1 291	977	1	2 510
San Luis Potosí	57 101	45 828	4 535	1 673	2 256	2 809
Sinaloa	60 445	53 094	3 738	1 186	197	2 230
Sonora	54 724	47 794	4 079	362	31	2 458
Tabasco	52 358	43 534	1 002	2 965	144	4 713
Tamaulipas	68 526	60 965	5 787	1 289	83	402
Tlaxcala	27 350	20 047	5 773	785	124	621
Veracruz de Ignacio de la Llave	165 522	130 571	14 277	17 998	499	2 177
Yucatán	37 605	31 348	3 815	1 301	15	1 126
Zacatecas	35 323	30 222	1 740	687	90	2 584
Extranjero	31 959	11 912	5 542	67	79	14 359

Fuente: INEGI. Dirección General de Estadísticas Sociodemográficas; Estadísticas Vitales.

Nacimientos por entidad federativa de ocurrencia según persona que atendió el parto 2011

Cuadro 1.16

Entidad federativa	Total	Médico	Enfermera	Partera	Otra	No especificada
Estados Unidos Mexicanos	2 586 287	2 179 856	22 008	184 886	15 594	183 943
Aguascalientes	28 282	27 695	29	107	15	436
Baja California	61 988	43 952	78	204	32	17 722
Baja California Sur	13 303	13 206	6	39	5	47
Campeche	18 844	16 209	68	2 282	17	268
Coahuila de Zaragoza	59 060	51 468	100	215	45	7 232
Colima	14 990	14 709	10	68	8	195
Chiapas	168 480	64 849	1 298	82 522	572	19 239
Chihuahua	69 785	57 594	459	1 011	511	10 210
Distrito Federal	179 731	171 689	1 115	517	5 059	1 351
Durango	39 929	34 166	227	2 599	68	2 869
Guanajuato	122 593	111 721	356	1 138	411	8 967
Guerrero	111 205	63 993	444	25 598	176	20 994
Hidalgo	63 531	54 214	306	2 199	259	6 553
Jalisco	163 808	153 388	894	2 599	924	6 003
México	304 178	289 025	5 347	933	706	8 167
Michoacán de Ocampo	104 895	95 206	481	3 282	348	5 578
Morelos	40 126	33 629	80	2 188	526	3 703
Nayarit	22 566	17 638	165	471	75	4 217
Nuevo León	94 857	91 264	33	111	39	3 410
Oaxaca	98 685	74 965	1 261	18 211	696	3 552
Puebla	142 171	113 831	5 704	10 668	1 413	10 555
Querétaro	43 548	41 884	178	523	240	723
Quintana Roo	28 819	25 273	52	964	1	2 529
San Luis Potosí	57 101	49 691	195	1 673	2 312	3 230
Sinaloa	60 445	56 837	124	1 204	50	2 230
Sonora	54 724	51 727	291	82	20	2 604
Tabasco	52 358	39 332	800	2 819	161	9 246
Tamaulipas	68 526	66 790	48	1 178	88	422
Tlaxcala	27 350	25 739	777	66	122	646
Veracruz de Ignacio de la Llave	165 522	144 394	671	17 511	556	2 390
Yucatán	37 605	35 088	36	1 236	30	1 215
Zacatecas	35 323	31 762	170	619	98	2 674
Extranjero	31 959	16 928	205	49	11	14 766

Fuente: INEGI. Dirección General de Estadísticas Sociodemográficas; Estadísticas Vitales.

**Nacimientos por entidad federativa de registro según mes
2011**

Cuadro 1.17

Entidad federativa	Total	Ene.	Feb.	Mar.	Abr.	May.	Jun.	Jul.	Ago.	Sept.	Oct.	Nov.	Dic.
Estados Unidos Mexicanos	2 586 287	216 964	203 991	225 578	248 381	220 095	207 391	185 920	243 433	213 661	222 542	211 517	186 814
Aguascalientes	26 047	2 263	2 077	2 293	1 745	2 612	2 063	2 167	2 365	2 256	2 241	1 912	2 053
Baja California	65 952	5 547	4 949	5 628	6 297	5 186	5 514	5 228	5 967	5 854	5 507	5 651	4 624
Baja California Sur	13 367	1 259	1 205	1 300	871	971	1 099	972	1 101	1 142	1 194	1 176	1 077
Campeche	22 113	1 958	1 741	2 184	1 624	2 023	2 156	1 473	1 906	2 136	1 794	1 701	1 417
Coahuila de Zaragoza	58 999	5 122	4 453	5 035	4 232	4 606	4 517	4 875	5 119	5 016	5 472	5 069	5 483
Colima	13 939	1 275	1 059	1 170	1 009	1 077	1 001	1 042	1 173	1 245	1 218	1 427	1 243
Chiapas	168 257	8 067	11 640	12 123	40 503	11 287	12 448	10 654	16 825	11 535	12 518	10 852	9 805
Chihuahua	69 321	5 779	4 834	6 415	6 115	6 936	5 675	4 558	6 367	6 310	6 061	5 544	4 727
Distrito Federal	158 272	13 636	13 102	14 131	12 115	13 412	13 170	12 787	14 568	13 203	13 704	12 716	11 728
Durango	42 150	3 444	3 083	3 411	5 429	2 959	3 276	2 962	3 627	3 389	3 683	3 591	3 296
Guanajuato	123 694	11 438	10 676	11 093	8 712	10 977	10 710	5 361	14 463	10 937	11 155	9 529	8 643
Guerrero	115 244	5 664	8 318	11 282	8 794	12 496	10 872	7 951	10 893	9 490	9 484	10 448	9 552
Hidalgo	63 648	5 747	5 322	5 514	6 373	5 126	4 611	4 938	6 035	5 142	5 547	5 181	4 112
Jalisco	163 644	15 318	13 026	14 236	10 485	15 173	13 574	13 249	14 622	13 242	14 851	14 575	11 293
México	325 268	30 103	27 701	29 532	23 904	28 689	25 779	23 621	31 362	26 910	28 300	27 155	22 212
Michoacán de Ocampo	112 051	10 199	9 462	9 863	7 857	11 261	8 264	7 967	10 940	9 347	8 884	9 085	8 922
Morelos	40 068	3 280	3 174	3 427	3 029	3 203	5 652	3 099	3 400	2 903	3 216	3 079	2 606
Nayarit	25 948	2 320	2 133	2 365	2 086	1 890	1 954	1 731	2 315	2 012	2 239	2 702	2 201
Nuevo León	93 405	7 828	7 359	7 800	5 573	8 577	7 794	7 847	8 765	8 630	8 493	8 352	6 387
Oaxaca	99 793	7 219	7 343	7 072	19 200	6 961	7 110	6 446	8 196	7 095	7 198	7 432	8 521
Puebla	149 050	12 699	10 024	14 812	13 436	11 827	12 504	11 953	14 507	11 867	12 621	11 766	11 034
Querétaro	41 694	3 736	3 095	3 419	3 107	3 612	3 372	3 369	3 847	3 534	3 802	3 481	3 320
Quintana Roo	28 768	2 434	2 305	2 262	2 676	4 029	2 036	1 878	2 462	2 254	2 171	2 472	1 789
San Luis Potosí	57 782	5 427	4 798	4 995	4 122	4 655	4 371	4 268	5 103	4 898	5 232	5 045	4 868
Sinaloa	60 557	5 784	4 684	5 101	6 542	4 414	4 432	3 816	5 051	5 181	5 774	5 053	4 725
Sonora	56 973	5 734	4 570	5 440	4 205	4 819	4 290	3 192	5 727	5 105	5 326	4 810	3 755
Tabasco	49 653	4 387	4 392	4 666	3 679	4 088	4 275	3 782	4 754	3 890	4 736	4 159	2 845
Tamaulipas	67 328	5 857	5 126	5 545	6 466	5 149	4 505	4 734	7 148	6 437	5 993	5 496	4 872
Tlaxcala	28 204	2 000	2 451	2 533	2 182	2 434	2 581	2 351	2 645	2 279	2 403	2 295	2 050
Veracruz de Ignacio de la Llave	171 176	14 839	14 220	14 900	20 738	13 562	12 104	11 877	15 115	13 979	14 586	13 439	11 817
Yucatán	37 041	3 218	2 730	2 832	2 528	2 790	2 635	2 962	3 480	3 387	4 003	3 226	3 250
Zacatecas	36 881	3 383	2 939	3 199	2 747	3 294	3 047	2 810	3 585	3 056	3 136	3 098	2 587

Nota: Los datos se refieren al mes de registro.

Fuente: INEGI. Dirección General de Estadísticas Sociodemográficas; Estadísticas Vitales.

2. Matrimonios

- 2.1 Matrimonios por entidad federativa y tipo de contrayente según lugar de registro y de residencia habitual
2011
- 2.2 Matrimonios por entidad federativa según mes
2011
- 2.3 Matrimonios por entidad federativa de registro, tipo de unión, sexo y grupo quinquenal de edad del primer contrayente según grupo quinquenal de edad del segundo contrayente
2011
- 2.4 Matrimonios por entidad federativa de registro, tipo de unión, sexo y nivel de escolaridad del primer contrayente según nivel de escolaridad del segundo contrayente
2011
- 2.5 Matrimonios por entidad federativa de residencia habitual y sexo del primer contrayente según tamaño de localidad
2011
- 2.6 Matrimonios por entidad federativa de residencia habitual y sexo del segundo contrayente según tamaño de localidad
2011
- 2.7 Matrimonios por entidad federativa de residencia habitual y sexo del primer contrayente según condición de actividad económica y posición en el trabajo
2011
- 2.8 Matrimonios por entidad federativa de residencia habitual y sexo del segundo contrayente según condición de actividad económica y posición en el trabajo
2011

2.9 Matrimonios por entidad federativa de residencia habitual y sexo del primer contrayente según condición de actividad económica y tipo de actividad no económica
2011

2.10 Matrimonios por entidad federativa de residencia habitual y sexo del segundo contrayente según condición de actividad económica y tipo de actividad no económica
2011

2. Matrimonios

La estadística de matrimonios se obtiene de las actas de los matrimonios registrados en las Oficialías y Juzgados que integran el Sistema Nacional del Registro Civil. En ellas se captan datos básicos de los contrayentes, como son la edad y su residencia habitual, así como otros considerados complementarios, como es el caso de su nivel de escolaridad, condición de actividad, posición en el trabajo y situación laboral.

Esta publicación continúa presentando los matrimonios registrados entre personas del mismo sexo llevados a cabo en el Distrito Federal, pero distribuidos por entidad federativa de residencia habitual en los cuadros que presentan datos de alguno de los contrayentes.

En este sentido al presentar los datos por lugar de registro (cuadros 2.3 y 2.4) se incorporó la variable tipo de unión que hace referencia al Género de matrimonio lo que permite mostrar el número de uniones de acuerdo al sexo de los contrayentes.

En los cuadros por residencia habitual (2.5 al 2.10) muestran datos de alguno de los contrayentes, lo que aparece en el título como Primer contrayente y Segundo contrayente diferenciados por sexo, lo que permite presentar datos del suceso y de la población participante.

Mención aparte merece el cuadro 2.1 ya que presenta los matrimonios por tipo de contrayente que hace alusión a la manera como se conformó la pareja por entidad de registro y en el caso de la residencia habitual referida al Primer contrayente y Segundo contrayente.

- En el cuadro 2.1 se presenta la información por: entidad federativa de registro del matrimonio y el lugar de residencia habitual de cada uno de los contrayentes. Con esta distinción de carácter geográfico se pretende orientar al

usuario en los cuadros que hacen referencia a características exclusivas de uno solo de los contrayentes.

- El cuadro 2.2 presenta la distribución de los matrimonios por entidad federativa y mes de registro, con lo que se puede explorar la presencia de patrones temporales en la celebración de los matrimonios.
- El cruce de variables edad de los contrayentes que se ofrece en el cuadro 2.3, permite un acercamiento al estudio de la edad inicial al matrimonio.
- En el cuadro 2.4 se muestra el cruce de las variables nivel de escolaridad de los contrayentes.
- El cuadro 2.5 hace referencia a la entidad federativa y al tamaño de la localidad de residencia habitual del primer contrayente; mientras que el núm. 2.6, lo hace para el segundo contrayente.
- El 2.7 presenta la condición de actividad y la posición en el trabajo del primer contrayente; mismas variables que se desglosan para el segundo contrayente, en el 2.8.
- Los cuadros 2.9 y 2.10 presentan la condición de actividad, es decir si trabaja o no trabaja y el tipo de actividad no económica que realiza el primer contrayente y segundo contrayente respectivamente.

Para atender demandas particulares de información o para obtener datos más detallados sobre el tema, se invita al usuario a visitar el sitio del INEGI en Internet dentro del apartado Consulta Interactiva de Datos lo relacionado con la nupcialidad en donde se cuenta con una serie histórica del año 1993 a 2011.

**Matrimonios por entidad federativa y tipo de contrayente
según lugar de registro y de residencia habitual
2011**

Cuadro 2.1

Entidad federativa Tipo de contrayente	Matrimonios registrados	Matrimonios por residencia habitual	
		Primer contrayente	Segundo contrayente
Estados Unidos Mexicanos	570 954	570 954	570 954
Contrayentes hombre-mujer	570 152	570 152	570 152
Contrayentes del mismo sexo hombres	457	457	457
Contrayentes del mismo sexo mujeres	345	345	345
Aguascalientes	6 396	6 681	6 659
Contrayentes hombre-mujer	6 396	6 681	6 656
Contrayentes del mismo sexo hombres	0	0	2
Contrayentes del mismo sexo mujeres	0	0	1
Baja California	15 958	8 668	8 915
Contrayentes hombre-mujer	15 958	8 668	8 915
Baja California Sur	2 917	2 732	2 665
Contrayentes hombre-mujer	2 917	2 732	2 665
Campeche	4 967	5 176	5 152
Contrayentes hombre-mujer	4 967	5 176	5 152
Coahuila de Zaragoza	15 748	17 321	17 094
Contrayentes hombre-mujer	15 748	17 321	17 094
Colima	3 375	2 546	2 668
Contrayentes hombre-mujer	3 375	2 546	2 668
Chiapas	24 149	25 054	25 124
Contrayentes hombre-mujer	24 149	25 054	25 124
Chihuahua	16 295	13 431	13 930
Contrayentes hombre-mujer	16 295	13 431	13 929
Contrayentes del mismo sexo hombres	0	0	1
Distrito Federal	35 086	41 634	39 438
Contrayentes hombre-mujer	34 284	40 871	38 686
Contrayentes del mismo sexo hombres	457	434	428
Contrayentes del mismo sexo mujeres	345	329	324
Durango	9 795	9 729	9 917
Contrayentes hombre-mujer	9 795	9 729	9 917
Guanajuato	28 494	29 181	29 386
Contrayentes hombre-mujer	28 494	29 181	29 385
Contrayentes del mismo sexo mujeres	0	0	1
Guerrero	23 611	22 982	23 297
Contrayentes hombre-mujer	23 611	22 981	23 296
Contrayentes del mismo sexo mujeres	0	1	1
Hidalgo	10 447	8 729	8 814
Contrayentes hombre-mujer	10 447	8 729	8 814
Jalisco	39 350	40 245	40 688
Contrayentes hombre-mujer	39 350	40 240	40 687
Contrayentes del mismo sexo hombres	0	3	1
Contrayentes del mismo sexo mujeres	0	2	0
México	64 417	65 093	64 981
Contrayentes hombre-mujer	64 417	65 069	64 950
Contrayentes del mismo sexo hombres	0	15	18
Contrayentes del mismo sexo mujeres	0	9	13

(Continúa)

Matrimonios por entidad federativa y tipo de contrayente según lugar de registro y de residencia habitual 2011

Cuadro 2.1

Entidad federativa Tipo de contrayente	Matrimonios registrados	Matrimonios por residencia habitual	
		Primer contrayente	Segundo contrayente
Michoacán de Ocampo	26 858	26 516	26 934
Contrayentes hombre-mujer	26 858	26 516	26 933
Contrayentes del mismo sexo hombres	0	0	1
Morelos	8 122	5 950	5 997
Contrayentes hombre-mujer	8 122	5 947	5 993
Contrayentes del mismo sexo hombres	0	0	1
Contrayentes del mismo sexo mujeres	0	3	3
Nayarit	6 040	6 030	6 036
Contrayentes hombre-mujer	6 040	6 030	6 036
Nuevo León	27 328	27 677	27 610
Contrayentes hombre-mujer	27 328	27 676	27 610
Contrayentes del mismo sexo hombres	0	1	0
Oaxaca	21 092	21 476	21 565
Contrayentes hombre-mujer	21 092	21 476	21 565
Puebla	19 441	20 071	19 873
Contrayentes hombre-mujer	19 441	20 070	19 873
Contrayentes del mismo sexo hombres	0	1	0
Querétaro	9 037	9 236	9 202
Contrayentes hombre-mujer	9 037	9 234	9 200
Contrayentes del mismo sexo hombres	0	1	2
Contrayentes del mismo sexo mujeres	0	1	0
Quintana Roo	9 497	2 625	2 739
Contrayentes hombre-mujer	9 497	2 625	2 739
San Luis Potosí	13 088	12 888	12 998
Contrayentes hombre-mujer	13 088	12 888	12 998
Sinaloa	17 253	18 125	18 588
Contrayentes hombre-mujer	17 253	18 124	18 587
Contrayentes del mismo sexo hombres	0	1	1
Sonora	14 422	14 258	14 446
Contrayentes hombre-mujer	14 422	14 258	14 446
Tabasco	11 419	11 984	12 035
Contrayentes hombre-mujer	11 419	11 984	12 034
Contrayentes del mismo sexo hombres	0	0	1
Tamaulipas	19 027	18 799	18 774
Contrayentes hombre-mujer	19 027	18 799	18 772
Contrayentes del mismo sexo hombres	0	0	1
Contrayentes del mismo sexo mujeres	0	0	1
Tlaxcala	5 096	4 737	4 682
Contrayentes hombre-mujer	5 096	4 737	4 682
Veracruz de Ignacio de la Llave	40 568	42 019	42 069
Contrayentes hombre-mujer	40 568	42 018	42 069
Contrayentes del mismo sexo hombres	0	1	0
Yucatán	12 027	12 206	12 223
Contrayentes hombre-mujer	12 027	12 206	12 222
Contrayentes del mismo sexo mujeres	0	0	1

(Continúa)

**Matrimonios por entidad federativa y tipo de contrayente
según lugar de registro y de residencia habitual
2011**

Cuadro 2.1

Entidad federativa Tipo de contrayente	Matrimonios registrados	Matrimonios por residencia habitual	
		Primer contrayente	Segundo contrayente
Zacatecas	9 634	9 560	9 648
Contrayentes hombre-mujer	9 634	9 560	9 648
Extranjero	0	7 595	6 807
Contrayentes hombre-mujer	0	7 595	6 807

Nota: El total nacional y el de las entidades federativas que presentan matrimonios entre personas del mismo sexo, no distingue entre hombres y mujeres.

De acuerdo a la definición el primer contrayente puede ser hombre o mujer, lo mismo aplica para el segundo contrayente.

Si los contrayentes son hombre-mujer, el primer contrayente corresponde a hombre y el segundo contrayente a mujer.

Fuente: INEGI. Dirección General de Estadísticas Sociodemográficas; Estadísticas Vitales.

**Matrimonios por entidad federativa de registro según mes
2011**

Cuadro 2.2

Entidad federativa	Total	Ene.	Feb.	Mar.	Abr.	May.	Jun.	Jul.	Ago.	Sept.	Oct.	Nov.	Dic.
Estados Unidos Mexicanos	570 954	38 784	66 200	49 644	46 786	49 501	39 976	45 203	43 106	38 115	44 068	46 537	63 034
Aguascalientes	6 396	337	461	518	497	531	461	525	454	455	511	1 044	602
Baja California	15 958	1 129	2 596	1 126	1 123	1 059	1 077	1 390	1 362	1 036	1 337	1 580	1 143
Baja California Sur	2 917	178	231	254	240	210	296	279	195	180	226	288	340
Campeche	4 967	376	405	359	456	392	311	431	357	306	359	347	868
Coahuila de Zaragoza	15 748	767	1 116	1 146	1 269	1 194	1 219	1 709	1 353	1 259	1 368	1 175	2 173
Colima	3 375	234	471	271	282	238	241	249	250	232	230	281	396
Chiapas	24 149	1 673	1 861	2 273	2 326	1 973	1 494	1 958	1 820	1 274	1 453	2 620	3 424
Chihuahua	16 295	1 457	4 974	737	970	941	1 020	1 205	1 150	1 038	972	797	1 034
Distrito Federal	35 086	1 826	2 908	3 115	3 021	3 232	2 706	2 587	2 809	2 806	2 975	3 739	3 362
Durango	9 795	584	2 442	540	670	577	606	832	640	602	596	542	1 164
Guanajuato	28 494	2 447	2 609	2 672	1 888	2 435	2 629	1 592	2 917	2 291	2 250	2 155	2 609
Hidalgo	23 611	2 085	2 209	2 051	2 251	2 589	1 583	1 652	1 434	1 224	1 608	1 731	3 194
Hidalgo	10 447	668	1 900	728	885	769	571	801	735	668	798	748	1 176
Jalisco	39 350	2 644	3 242	3 180	2 834	3 099	2 924	3 088	2 883	2 822	5 259	3 809	3 566
México	64 417	4 460	5 068	5 503	6 009	5 666	4 561	5 216	5 002	4 544	5 661	5 683	7 044
Michoacán de Ocampo	26 858	2 485	2 488	2 349	1 974	2 714	1 866	2 095	2 116	1 858	1 767	2 013	3 133
Morelos	8 122	497	1 030	860	623	648	552	543	507	495	576	832	959
Nayarit	6 040	437	914	475	492	431	416	457	425	362	404	435	792
Nuevo León	27 328	1 120	1 546	3 255	2 040	2 378	2 117	2 954	2 452	2 048	2 380	2 310	2 728
Oaxaca	21 092	1 143	7 546	914	1 393	1 290	931	1 313	1 219	901	1 014	1 107	2 321
Puebla	19 441	1 750	1 511	1 577	1 936	1 716	1 289	1 691	1 526	1 280	1 511	1 501	2 153
Querétaro	9 037	597	662	637	620	746	973	970	731	746	817	662	876
Quintana Roo	9 497	587	1 457	854	836	894	733	705	643	567	574	829	818
San Luis Potosí	13 088	928	1 000	950	1 029	1 022	947	1 319	1 056	868	926	925	2 118
Sinaloa	17 253	1 258	1 251	1 354	1 427	2 369	1 133	1 205	1 130	1 195	1 235	1 382	2 314
Sonora	14 422	843	1 154	1 306	1 383	1 379	1 081	883	1 055	1 066	1 306	1 450	1 516
Tabasco	11 419	731	818	926	995	1 008	947	1 047	1 017	749	752	835	1 594
Tamaulipas	19 027	765	928	5 525	1 184	1 020	1 057	1 436	1 200	1 447	1 148	1 286	2 031
Tlaxcala	5 096	329	385	364	863	366	300	421	352	313	364	384	655
Veracruz de Ignacio de la Llave	40 568	2 826	9 124	2 210	3 567	4 945	2 081	2 822	2 433	1 960	2 116	2 252	4 232
Yucatán	12 027	820	904	914	1 006	966	1 112	1 007	1 085	854	862	1 119	1 378
Zacatecas	9 634	803	989	701	697	704	742	821	798	669	713	676	1 321

Nota: Los datos se refieren al mes de registro.

Fuente: INEGI. Dirección General de Estadísticas Sociodemográficas; Estadísticas Vitales.

Matrimonios por entidad federativa de registro, tipo de unión, sexo y grupo quinquenal de edad del primer contrayente según grupo quinquenal de edad del segundo contrayente 2011

Cuadro 2.3

Entidad federativa Tipo de unión Sexo Grupo quinquenal de edad del primer contrayente	Total	Grupo quinquenal de edad del segundo contrayente									
		Menores de 15 años	De 15 a 19 años	De 20 a 24 años	De 25 a 29 años	De 30 a 34 años	De 35 a 39 años	De 40 a 44 años	De 45 a 49 años	De 50 y más años	No es- peci- ficado
Estados Unidos Mexicanos ^a	570 954	2 443	121 326	176 080	129 814	61 000	31 209	17 242	11 434	19 523	883
Menores de 15 años	81	18	40	14	1	2	2	1	2	1	0
De 15 a 19 años	52 646	1 343	38 796	11 107	1 091	222	39	19	6	8	15
De 20 a 24 años	168 158	777	59 726	85 580	18 160	3 012	640	132	45	36	50
De 25 a 29 años	152 860	203	16 800	57 117	62 821	12 589	2 517	541	138	60	74
De 30 a 34 años	83 944	66	4 196	15 686	32 784	23 394	5 935	1 373	349	116	45
De 35 a 39 años	42 532	24	1 142	4 334	9 952	13 328	9 927	2 747	774	270	34
De 40 a 44 años	22 523	9	367	1 337	3 014	4 869	6 289	4 581	1 503	538	16
De 45 a 49 años	14 034	1	122	470	1 100	1 877	2 881	3 501	2 831	1 241	10
De 50 y más años	33 496	2	119	421	875	1 699	2 971	4 345	5 786	17 244	34
No especificado	680	0	18	14	16	8	8	2	0	9	605
Matrimonios entre personas de distinto sexo	570 152	2 443	121 304	175 992	129 629	60 852	31 093	17 161	11 356	19 440	882
Menores de 15 años	81	18	40	14	1	2	2	1	2	1	0
De 15 a 19 años	52 632	1 343	38 792	11 104	1 089	220	39	17	6	7	15
De 20 a 24 años	168 077	777	59 716	85 558	18 128	3 003	638	128	43	36	50
De 25 a 29 años	152 706	203	16 795	57 089	62 759	12 556	2 505	534	135	56	74
De 30 a 34 años	83 789	66	4 193	15 670	32 738	23 354	5 904	1 366	340	114	44
De 35 a 39 años	42 423	24	1 142	4 325	9 929	13 296	9 907	2 736	763	267	34
De 40 a 44 años	22 403	9	367	1 331	2 997	4 849	6 262	4 557	1 485	530	16
De 45 a 49 años	13 960	1	122	469	1 098	1 870	2 868	3 485	2 812	1 225	10
De 50 y más años	33 401	2	119	418	874	1 694	2 960	4 335	5 770	17 195	34
No especificado	680	0	18	14	16	8	8	2	0	9	605
Matrimonios entre personas del mismo sexo ^a	802	0	22	88	185	148	116	81	78	83	1
De 15 a 19 años	14	0	4	3	2	2	0	2	0	1	0
De 20 a 24 años	81	0	10	22	32	9	2	4	2	0	0
De 25 a 29 años	154	0	5	28	62	33	12	7	3	4	0
De 30 a 34 años	155	0	3	16	46	40	31	7	9	2	1
De 35 a 39 años	109	0	0	9	23	32	20	11	11	3	0
De 40 a 44 años	120	0	0	6	17	20	27	24	18	8	0
De 45 a 49 años	74	0	0	1	2	7	13	16	19	16	0
De 50 y más años	95	0	0	3	1	5	11	10	16	49	0
Hombre ^b	457	0	12	44	103	85	63	43	53	53	1
De 15 a 19 años	4	0	1	0	0	0	0	2	0	1	0
De 20 a 24 años	50	0	7	7	23	7	2	2	2	0	0
De 25 a 29 años	84	0	2	15	30	18	8	6	2	3	0
De 30 a 34 años	77	0	2	8	22	21	13	3	6	1	1
De 35 a 39 años	68	0	0	5	15	21	11	7	7	2	0
De 40 a 44 años	66	0	0	5	10	10	11	7	17	6	0
De 45 a 49 años	47	0	0	1	2	5	8	9	8	14	0
De 50 y más años	61	0	0	3	1	3	10	7	11	26	0
Mujer ^b	345	0	10	44	82	63	53	38	25	30	0
De 15 a 19 años	10	0	3	3	2	2	0	0	0	0	0
De 20 a 24 años	31	0	3	15	9	2	0	2	0	0	0
De 25 a 29 años	70	0	3	13	32	15	4	1	1	1	0
De 30 a 34 años	78	0	1	8	24	19	18	4	3	1	0
De 35 a 39 años	41	0	0	4	8	11	9	4	4	1	0
De 40 a 44 años	54	0	0	1	7	10	16	17	1	2	0
De 45 a 49 años	27	0	0	0	0	2	5	7	11	2	0
De 50 y más años	34	0	0	0	0	2	1	3	5	23	0

(Continúa)

Matrimonios por entidad federativa de registro, tipo de unión, sexo y grupo quinquenal de edad del primer contrayente según grupo quinquenal de edad del segundo contrayente
2011

Cuadro 2.3

Entidad federativa Tipo de unión Sexo Grupo quinquenal de edad del primer contrayente	Total	Grupo quinquenal de edad del segundo contrayente									
		Menores de 15 años	De 15 a 19 años	De 20 a 24 años	De 25 a 29 años	De 30 a 34 años	De 35 a 39 años	De 40 a 44 años	De 45 a 49 años	De 50 y más años	No es- peci- ficado
Aguascalientes	6 396	0	1 424	2 277	1 554	552	235	108	83	99	64
De 15 a 19 años	621	0	463	140	17	0	0	0	0	0	1
De 20 a 24 años	2 279	0	772	1 248	224	27	4	2	0	0	2
De 25 a 29 años	1 801	0	153	663	823	134	22	3	0	0	3
De 30 a 34 años	838	0	27	169	362	216	44	17	3	0	0
De 35 a 39 años	337	0	7	37	88	112	73	12	8	0	0
De 40 a 44 años	167	0	0	12	22	40	48	33	10	2	0
De 45 a 49 años	90	0	1	2	9	13	23	16	19	7	0
De 50 y más años	202	0	0	5	8	10	21	25	43	90	0
No especificado	61	0	1	1	1	0	0	0	0	0	58
Baja California	15 958	19	1 999	4 476	3 798	2 174	1 384	775	533	735	65
De 15 a 19 años	707	12	497	170	19	4	0	1	0	0	4
De 20 a 24 años	3 678	5	1 049	2 067	438	80	18	5	5	2	9
De 25 a 29 años	4 131	1	326	1 537	1 746	362	111	27	12	3	6
De 30 a 34 años	2 785	1	90	465	1 050	804	269	61	24	14	7
De 35 a 39 años	1 727	0	23	158	342	544	405	161	64	24	6
De 40 a 44 años	1 004	0	9	49	122	197	301	198	77	49	2
De 45 a 49 años	683	0	2	15	51	102	154	150	138	71	0
De 50 y más años	1 216	0	3	15	30	80	125	171	213	571	8
No especificado	27	0	0	0	0	1	1	1	0	1	23
Baja California Sur	2 917	3	389	722	769	474	232	125	92	111	0
De 15 a 19 años	119	1	92	17	7	1	1	0	0	0	0
De 20 a 24 años	624	2	190	326	81	18	4	3	0	0	0
De 25 a 29 años	835	0	80	246	399	91	13	5	0	1	0
De 30 a 34 años	575	0	22	99	200	200	44	9	1	0	0
De 35 a 39 años	282	0	3	19	59	99	79	15	5	3	0
De 40 a 44 años	168	0	1	7	18	40	48	39	7	8	0
De 45 a 49 años	113	0	1	5	1	15	28	31	25	7	0
De 50 y más años	201	0	0	3	4	10	15	23	54	92	0
Campeche	4 967	3	1 412	1 635	961	379	237	126	68	139	7
De 15 a 19 años	579	1	434	127	15	2	0	0	0	0	0
De 20 a 24 años	1 640	2	681	773	144	24	13	2	0	0	1
De 25 a 29 años	1 277	0	205	495	469	73	27	4	2	0	2
De 30 a 34 años	644	0	60	175	218	130	47	11	3	0	0
De 35 a 39 años	301	0	19	34	67	81	67	27	5	1	0
De 40 a 44 años	153	0	7	18	31	30	32	21	10	4	0
De 45 a 49 años	96	0	1	6	8	11	21	23	13	13	0
De 50 y más años	269	0	3	6	8	28	29	38	35	121	1
No especificado	8	0	2	1	1	0	1	0	0	0	3
Coahuila de Zaragoza	15 748	32	4 787	4 859	3 030	1 249	656	388	246	464	37
De 15 a 19 años	2 421	20	2 008	367	19	4	0	1	0	0	2
De 20 a 24 años	5 335	8	2 224	2 565	439	78	16	1	1	0	3
De 25 a 29 años	3 835	2	440	1 482	1 575	265	55	10	2	0	4
De 30 a 34 años	1 753	1	86	335	710	444	141	24	8	1	3
De 35 a 39 años	866	0	23	78	197	281	188	78	13	7	1
De 40 a 44 años	432	1	2	19	57	97	114	100	29	13	0
De 45 a 49 años	294	0	1	6	19	41	67	67	52	41	0
De 50 y más años	784	0	0	7	14	39	75	107	141	401	0
No especificado	28	0	3	0	0	0	0	0	0	1	24

(Continúa)

**Matrimonios por entidad federativa de registro, tipo de unión, sexo y grupo quinquenal de edad del primer contrayente según grupo quinquenal de edad del segundo contrayente
2011**

Cuadro 2.3

Entidad federativa Tipo de unión Sexo Grupo quinquenal de edad del primer contrayente	Total	Grupo quinquenal de edad del segundo contrayente									
		Menores de 15 años	De 15 a 19 años	De 20 a 24 años	De 25 a 29 años	De 30 a 34 años	De 35 a 39 años	De 40 a 44 años	De 45 a 49 años	De 50 y más años	No es- peci- ficado
Colima	3 375	16	605	1 008	847	383	186	112	76	138	4
Menores de 15 años	1	1	0	0	0	0	0	0	0	0	0
De 15 a 19 años	210	7	161	38	3	1	0	0	0	0	0
De 20 a 24 años	874	3	292	444	113	16	4	2	0	0	0
De 25 a 29 años	998	5	109	369	419	72	18	5	0	1	0
De 30 a 34 años	529	0	28	99	205	147	41	6	0	3	0
De 35 a 39 años	287	0	12	39	63	87	57	24	2	3	0
De 40 a 44 años	136	0	1	6	27	38	26	26	10	2	0
De 45 a 49 años	91	0	1	8	8	10	19	16	20	9	0
De 50 y más años	245	0	1	5	9	12	21	33	44	120	0
No especificado	4	0	0	0	0	0	0	0	0	0	4
Chiapas	24 149	179	7 650	6 954	4 297	2 045	1 095	624	442	848	15
Menores de 15 años	22	0	10	8	0	1	2	0	1	0	0
De 15 a 19 años	3 235	103	2 473	569	71	12	3	1	1	2	0
De 20 a 24 años	7 520	51	3 521	3 067	708	131	33	3	1	4	1
De 25 a 29 años	5 755	21	1 163	2 221	1 870	366	89	14	5	5	1
De 30 a 34 años	3 106	3	329	753	1 061	719	179	53	5	3	1
De 35 a 39 años	1 540	1	103	205	362	445	320	77	24	3	0
De 40 a 44 años	869	0	24	68	116	205	236	152	60	8	0
De 45 a 49 años	577	0	13	24	61	69	112	136	123	39	0
De 50 y más años	1 513	0	13	39	48	96	121	188	222	784	2
No especificado	12	0	1	0	0	1	0	0	0	0	10
Chihuahua	16 295	27	2 699	5 031	3 748	1 888	1 170	675	468	571	18
De 15 a 19 años	1 029	16	745	239	22	5	1	0	0	0	1
De 20 a 24 años	4 489	10	1 512	2 442	445	59	15	2	3	1	0
De 25 a 29 años	4 421	0	341	1 722	1 880	364	77	31	5	1	0
De 30 a 34 años	2 472	1	79	460	933	719	208	52	11	7	2
De 35 a 39 años	1 502	0	16	106	311	472	408	125	44	19	1
De 40 a 44 años	896	0	3	48	90	187	259	198	90	21	0
De 45 a 49 años	532	0	3	12	39	46	115	140	118	59	0
De 50 y más años	937	0	0	2	26	35	87	127	197	463	0
No especificado	17	0	0	0	2	1	0	0	0	0	14
Distrito Federal	35 086	7	3 371	7 857	9 774	6 265	3 227	1 647	1 139	1 797	2
De 15 a 19 años	1 412	5	975	373	47	9	0	2	0	1	0
De 20 a 24 años	6 455	2	1 735	3 470	977	211	46	12	2	0	0
De 25 a 29 años	9 368	0	490	2 771	4 674	1 154	221	42	11	5	0
De 30 a 34 años	7 295	0	116	861	2 786	2 713	620	134	46	18	1
De 35 a 39 años	4 193	0	40	272	912	1 443	1 152	266	77	31	0
De 40 a 44 años	2 147	0	8	62	252	477	642	487	160	59	0
De 45 a 49 años	1 314	0	5	27	77	161	283	345	302	114	0
De 50 y más años	2 901	0	2	21	49	97	263	359	541	1 568	1
No especificado	1	0	0	0	0	0	0	0	0	1	0
Matrimonios entre personas de distinto sexo	34 284	7	3 349	7 769	9 589	6 117	3 111	1 566	1 061	1 714	1
De 15 a 19 años	1 398	5	971	370	45	7	0	0	0	0	0
De 20 a 24 años	6 374	2	1 725	3 448	945	202	44	8	0	0	0
De 25 a 29 años	9 214	0	485	2 743	4 612	1 121	209	35	8	1	0
De 30 a 34 años	7 140	0	113	845	2 740	2 673	589	127	37	16	0
De 35 a 39 años	4 084	0	40	263	889	1 411	1 132	255	66	28	0
De 40 a 44 años	2 027	0	8	56	235	457	615	463	142	51	0
De 45 a 49 años	1 240	0	5	26	75	154	270	329	283	98	0
De 50 y más años	2 806	0	2	18	48	92	252	349	525	1 519	1
No especificado	1	0	0	0	0	0	0	0	0	1	0

(Continúa)

Matrimonios por entidad federativa de registro, tipo de unión, sexo y grupo quinquenal de edad del primer contrayente según grupo quinquenal de edad del segundo contrayente 2011

Cuadro 2.3

Entidad federativa	Total	Grupo quinquenal de edad del segundo contrayente									
		Menores de 15 años	De 15 a 19 años	De 20 a 24 años	De 25 a 29 años	De 30 a 34 años	De 35 a 39 años	De 40 a 44 años	De 45 a 49 años	De 50 y más años	No especificado
Matrimonios entre personas del mismo sexo ^a											
	802	0	22	88	185	148	116	81	78	83	1
De 15 a 19 años	14	0	4	3	2	2	0	2	0	1	0
De 20 a 24 años	81	0	10	22	32	9	2	4	2	0	0
De 25 a 29 años	154	0	5	28	62	33	12	7	3	4	0
De 30 a 34 años	155	0	3	16	46	40	31	7	9	2	1
De 35 a 39 años	109	0	0	9	23	32	20	11	11	3	0
De 40 a 44 años	120	0	0	6	17	20	27	24	18	8	0
De 45 a 49 años	74	0	0	1	2	7	13	16	19	16	0
De 50 y más años	95	0	0	3	1	5	11	10	16	49	0
Hombre ^b											
	457	0	12	44	103	85	63	43	53	53	1
De 15 a 19 años	4	0	1	0	0	0	0	2	0	1	0
De 20 a 24 años	50	0	7	7	23	7	2	2	2	0	0
De 25 a 29 años	84	0	2	15	30	18	8	6	2	3	0
De 30 a 34 años	77	0	2	8	22	21	13	3	6	1	1
De 35 a 39 años	68	0	0	5	15	21	11	7	7	2	0
De 40 a 44 años	66	0	0	5	10	10	11	7	17	6	0
De 45 a 49 años	47	0	0	1	2	5	8	9	8	14	0
De 50 y más años	61	0	0	3	1	3	10	7	11	26	0
Mujer ^b											
	345	0	10	44	82	63	53	38	25	30	0
De 15 a 19 años	10	0	3	3	2	2	0	0	0	0	0
De 20 a 24 años	31	0	3	15	9	2	0	2	0	0	0
De 25 a 29 años	70	0	3	13	32	15	4	1	1	1	0
De 30 a 34 años	78	0	1	8	24	19	18	4	3	1	0
De 35 a 39 años	41	0	0	4	8	11	9	4	4	1	0
De 40 a 44 años	54	0	0	1	7	10	16	17	1	2	0
De 45 a 49 años	27	0	0	0	0	2	5	7	11	2	0
De 50 y más años	34	0	0	0	0	2	1	3	5	23	0
Durango											
	9 795	82	2 477	2 997	1 971	904	491	279	205	384	5
De 15 a 19 años	1 156	53	880	203	17	2	1	0	0	0	0
De 20 a 24 años	3 062	26	1 193	1 504	288	46	3	1	1	0	0
De 25 a 29 años	2 373	3	300	925	930	169	36	8	1	0	1
De 30 a 34 años	1 216	0	76	255	463	312	89	18	2	1	0
De 35 a 39 años	720	0	18	70	175	230	171	45	9	2	0
De 40 a 44 años	350	0	8	29	51	79	87	61	28	7	0
De 45 a 49 años	241	0	1	6	22	37	50	62	41	21	1
De 50 y más años	674	0	1	5	25	29	54	84	123	353	0
No especificado	3	0	0	0	0	0	0	0	0	0	3
Guanajuato											
	28 494	0	6 715	11 198	6 011	2 268	1 034	468	285	433	82
De 15 a 19 años	3 150	0	1 974	1 061	99	12	4	0	0	0	0
De 20 a 24 años	11 017	0	3 689	5 943	1 205	157	18	2	1	0	2
De 25 a 29 años	7 571	0	850	3 169	2 898	548	90	10	3	2	1
De 30 a 34 años	3 258	0	157	736	1 292	800	224	38	9	2	0
De 35 a 39 años	1 465	0	33	207	350	476	297	85	11	6	0
De 40 a 44 años	708	0	11	54	107	161	202	128	35	10	0
De 45 a 49 años	378	0	1	12	35	61	92	77	69	30	1
De 50 y más años	866	0	0	14	25	53	107	128	157	382	0
No especificado	81	0	0	2	0	0	0	0	0	1	78

(Continúa)

Matrimonios por entidad federativa de registro, tipo de unión, sexo y grupo quinquenal de edad del primer contrayente según grupo quinquenal de edad del segundo contrayente 2011

Cuadro 2.3

Entidad federativa Tipo de unión Sexo Grupo quinquenal de edad del primer contrayente	Total	Grupo quinquenal de edad del segundo contrayente									No es- pecifi- cado
		Menores de 15 años	De 15 a 19 años	De 20 a 24 años	De 25 a 29 años	De 30 a 34 años	De 35 a 39 años	De 40 a 44 años	De 45 a 49 años	De 50 y más años	
Guerrero	23 611	709	8 758	6 476	3 659	1 605	882	524	355	633	10
Menores de 15 años	30	10	20	0	0	0	0	0	0	0	0
De 15 a 19 años	4 629	422	3 485	658	42	15	1	1	1	1	3
De 20 a 24 años	7 626	195	3 597	3 108	595	103	25	3	0	0	0
De 25 a 29 años	5 168	55	1 171	1 855	1 724	276	70	11	3	3	0
De 30 a 34 años	2 543	18	321	570	838	595	141	39	20	1	0
De 35 a 39 años	1 318	8	111	172	295	350	289	70	20	2	1
De 40 a 44 años	714	0	34	64	100	144	164	151	37	20	0
De 45 a 49 años	434	1	11	23	36	59	83	105	90	26	0
De 50 y más años	1 142	0	8	25	28	63	109	144	184	580	1
No especificado	7	0	0	1	1	0	0	0	0	0	5
Hidalgo	10 447	37	1 715	3 139	2 586	1 197	617	387	252	497	20
Menores de 15 años	2	2	0	0	0	0	0	0	0	0	0
De 15 a 19 años	713	14	506	166	22	3	1	1	0	0	0
De 20 a 24 años	2 670	15	852	1 412	333	41	11	3	2	0	1
De 25 a 29 años	2 949	2	266	1 116	1 254	258	47	5	1	0	0
De 30 a 34 años	1 608	2	62	305	681	436	99	16	6	1	0
De 35 a 39 años	832	1	24	76	205	274	183	54	7	8	0
De 40 a 44 años	480	1	4	38	56	109	144	104	19	5	0
De 45 a 49 años	346	0	0	17	22	42	63	97	73	32	0
De 50 y más años	828	0	1	9	13	34	69	107	144	451	0
No especificado	19	0	0	0	0	0	0	0	0	0	19
Jalisco	39 350	9	7 867	14 068	9 826	3 922	1 627	842	455	734	0
Menores de 15 años	1	0	0	0	0	0	0	0	1	0	0
De 15 a 19 años	2 928	6	2 110	730	64	13	4	0	1	0	0
De 20 a 24 años	12 875	2	4 306	6 884	1 402	218	52	7	2	2	0
De 25 a 29 años	11 879	0	1 146	4 838	4 834	873	145	29	11	3	0
De 30 a 34 años	5 971	1	226	1 213	2 561	1 541	323	85	18	3	0
De 35 a 39 años	2 526	0	56	290	681	803	500	166	23	7	0
De 40 a 44 años	1 130	0	12	81	174	273	316	195	58	21	0
De 45 a 49 años	631	0	7	20	65	109	154	137	101	38	0
De 50 y más años	1 408	0	4	11	45	92	133	223	240	660	0
No especificado	1	0	0	1	0	0	0	0	0	0	0
México	64 417	169	12 138	20 131	15 218	7 340	3 762	1 961	1 276	2 163	259
Menores de 15 años	4	0	3	1	0	0	0	0	0	0	0
De 15 a 19 años	5 444	99	3 912	1 256	135	32	5	2	1	2	0
De 20 a 24 años	18 925	52	6 093	10 002	2 277	382	91	14	5	9	0
De 25 a 29 años	17 302	14	1 578	6 475	7 264	1 566	327	59	13	6	0
De 30 a 34 años	9 884	1	408	1 669	3 929	2 933	720	169	42	13	0
De 35 a 39 años	4 966	2	92	496	1 124	1 551	1 283	314	86	17	1
De 40 a 44 años	2 591	0	28	152	311	527	756	577	181	58	1
De 45 a 49 años	1 504	0	13	46	102	184	293	396	331	139	0
De 50 y más años	3 539	1	11	34	76	164	286	430	617	1 919	1
No especificado	258	0	0	0	0	1	1	0	0	0	256
Michoacán de Ocampo	26 858	248	8 308	8 967	4 863	1 977	951	520	343	675	6
Menores de 15 años	3	1	2	0	0	0	0	0	0	0	0
De 15 a 19 años	4 032	151	3 089	719	63	7	1	1	1	0	0
De 20 a 24 años	9 460	69	3 813	4 610	806	130	17	8	3	3	1
De 25 a 29 años	6 483	17	1 013	2 595	2 301	435	98	12	5	6	1
De 30 a 34 años	3 027	4	243	718	1 101	723	179	40	10	8	1
De 35 a 39 años	1 378	3	72	196	333	379	290	76	22	7	0
De 40 a 44 años	760	2	34	65	143	171	178	114	39	14	0
De 45 a 49 años	440	0	13	24	61	59	68	112	78	25	0
De 50 y más años	1 266	1	26	40	53	72	119	157	185	612	1
No especificado	9	0	3	0	2	1	1	0	0	0	2

(Continúa)

Matrimonios por entidad federativa de registro, tipo de unión, sexo y grupo quinquenal de edad del primer contrayente según grupo quinquenal de edad del segundo contrayente 2011

Cuadro 2.3

Entidad federativa Tipo de unión Sexo Grupo quinquenal de edad del primer contrayente	Total	Grupo quinquenal de edad del segundo contrayente									
		Menores de 15 años	De 15 a 19 años	De 20 a 24 años	De 25 a 29 años	De 30 a 34 años	De 35 a 39 años	De 40 a 44 años	De 45 a 49 años	De 50 y más años	No es- peci- ficado
Morelos	8 122	2	1 340	2 201	2 014	1 133	533	254	173	409	63
De 15 a 19 años	566	1	423	126	9	3	2	0	0	0	2
De 20 a 24 años	1 999	0	642	1 056	248	38	7	1	0	0	7
De 25 a 29 años	2 107	1	208	680	942	211	39	7	3	0	16
De 30 a 34 años	1 418	0	46	227	555	455	114	8	3	2	8
De 35 a 39 años	771	0	18	80	178	278	166	29	7	5	10
De 40 a 44 años	357	0	2	15	46	84	101	71	25	11	2
De 45 a 49 años	233	0	0	6	14	32	44	61	40	30	6
De 50 y más años	668	0	1	11	22	32	60	77	95	361	9
No especificado	3	0	0	0	0	0	0	0	0	0	3
Nayarit	6 040	22	1 122	1 746	1 330	641	398	245	179	357	0
Menores de 15 años	1	0	0	1	0	0	0	0	0	0	0
De 15 a 19 años	396	12	300	76	7	1	0	0	0	0	0
De 20 a 24 años	1 640	7	597	837	162	27	5	3	2	0	0
De 25 a 29 años	1 544	1	160	588	639	125	23	5	1	2	0
De 30 a 34 años	875	0	46	165	324	249	71	12	5	3	0
De 35 a 39 años	497	1	13	53	127	139	123	35	6	0	0
De 40 a 44 años	316	1	4	16	40	57	91	77	23	7	0
De 45 a 49 años	187	0	2	7	17	18	40	41	43	19	0
De 50 y más años	584	0	0	3	14	25	45	72	99	326	0
Nuevo León	27 328	36	6 034	8 702	6 929	2 776	1 246	649	365	585	6
Menores de 15 años	1	1	0	0	0	0	0	0	0	0	0
De 15 a 19 años	2 859	21	2 272	519	37	9	0	1	0	0	0
De 20 a 24 años	8 305	9	2 957	4 351	826	119	32	5	1	4	1
De 25 a 29 años	8 041	3	621	2 937	3 698	642	105	29	4	1	1
De 30 a 34 años	4 075	1	151	696	1 771	1 112	273	57	12	1	1
De 35 a 39 años	1 805	1	24	146	444	604	425	112	34	15	0
De 40 a 44 años	825	0	7	32	107	181	238	176	63	21	0
De 45 a 49 años	455	0	1	10	26	64	97	123	95	38	1
De 50 y más años	960	0	1	11	20	45	76	146	156	505	0
No especificado	2	0	0	0	0	0	0	0	0	0	2
Oaxaca	21 092	255	5 954	6 342	4 131	1 918	936	517	338	698	3
Menores de 15 años	2	0	2	0	0	0	0	0	0	0	0
De 15 a 19 años	2 544	132	1 844	497	56	13	1	1	0	0	0
De 20 a 24 años	6 526	88	2 781	2 909	624	99	18	6	1	0	0
De 25 a 29 años	5 544	27	982	2 062	1 953	428	74	13	2	2	1
De 30 a 34 años	2 844	5	242	620	1 024	728	184	38	3	0	0
De 35 a 39 años	1 321	2	69	160	329	387	273	81	13	7	0
De 40 a 44 años	685	1	26	55	84	133	193	135	44	13	1
De 45 a 49 años	484	0	3	22	33	68	96	123	99	40	0
De 50 y más años	1 142	0	5	17	28	62	97	120	176	636	1
Puebla	19 441	63	3 642	5 866	4 644	2 247	1 118	616	456	786	3
Menores de 15 años	6	2	3	0	0	0	0	1	0	0	0
De 15 a 19 años	1 652	27	1 164	402	41	16	2	0	0	0	0
De 20 a 24 años	5 526	21	1 733	2 927	699	118	17	6	3	1	1
De 25 a 29 años	5 145	5	544	1 758	2 266	472	76	17	6	1	0
De 30 a 34 años	3 015	7	141	562	1 148	884	216	46	8	3	0
De 35 a 39 años	1 511	1	33	160	326	482	392	83	23	11	0
De 40 a 44 años	793	0	11	28	107	165	239	175	54	14	0
De 45 a 49 años	431	0	3	13	28	54	74	114	114	31	0
De 50 y más años	1 356	0	9	14	29	56	102	174	248	724	0
No especificado	6	0	1	2	0	0	0	0	0	1	2

(Continúa)

Matrimonios por entidad federativa de registro, tipo de unión, sexo y grupo quinquenal de edad del primer contrayente según grupo quinquenal de edad del segundo contrayente 2011

Cuadro 2.3

Entidad federativa Tipo de unión Sexo Grupo quinquenal de edad del primer contrayente	Total	Grupo quinquenal de edad del segundo contrayente									
		Menores de 15 años	De 15 a 19 años	De 20 a 24 años	De 25 a 29 años	De 30 a 34 años	De 35 a 39 años	De 40 a 44 años	De 45 a 49 años	De 50 y más años	No es- peci- ficado
Querétaro	9 037	2	1 296	3 102	2 537	1 125	458	212	121	182	2
De 15 a 19 años	520	1	350	157	9	2	1	0	0	0	0
De 20 a 24 años	2 664	1	696	1 546	349	59	11	1	1	0	0
De 25 a 29 años	2 832	0	187	1 052	1 260	272	47	9	3	0	2
De 30 a 34 años	1 538	0	54	260	652	450	92	24	4	2	0
De 35 a 39 años	664	0	7	62	195	223	128	34	11	4	0
De 40 a 44 años	315	0	2	21	48	74	94	58	15	3	0
De 45 a 49 años	176	0	0	2	15	28	45	44	32	10	0
De 50 y más años	328	0	0	2	9	17	40	42	55	163	0
Quintana Roo	9 497	1	1 070	2 124	2 787	1 737	757	455	270	248	48
De 15 a 19 años	430	0	318	100	11	1	0	0	0	0	0
De 20 a 24 años	1 808	1	533	981	218	52	13	3	2	1	4
De 25 a 29 años	2 605	0	154	757	1 333	283	54	13	3	1	7
De 30 a 34 años	2 048	0	43	209	842	745	161	37	5	2	4
De 35 a 39 años	1 093	0	13	48	269	419	238	71	21	10	4
De 40 a 44 años	672	0	8	20	78	157	193	155	37	22	2
De 45 a 49 años	369	0	1	6	20	48	58	106	90	39	1
De 50 y más años	449	0	0	3	15	32	40	70	112	173	4
No especificado	23	0	0	0	1	0	0	0	0	0	22
San Luis Potosí	13 088	2	2 754	4 415	3 197	1 255	622	301	183	345	14
Menores de 15 años	1	0	0	0	1	0	0	0	0	0	0
De 15 a 19 años	1 183	0	851	308	18	6	0	0	0	0	0
De 20 a 24 años	4 250	2	1 440	2 211	517	57	18	1	1	0	3
De 25 a 29 años	3 657	0	338	1 386	1 583	289	49	7	0	1	4
De 30 a 34 años	1 823	0	94	378	745	463	112	22	5	2	2
De 35 a 39 años	839	0	16	75	217	278	191	39	19	4	0
De 40 a 44 años	428	0	7	28	58	85	130	86	28	6	0
De 45 a 49 años	260	0	1	15	24	38	58	64	38	22	0
De 50 y más años	627	0	2	11	28	38	63	82	92	310	1
No especificado	20	0	5	3	6	1	1	0	0	0	4
Sinaloa	17 253	63	3 363	5 483	4 031	1 590	948	551	426	785	13
De 15 a 19 años	1 145	22	886	214	17	4	1	1	0	0	0
De 20 a 24 años	4 936	29	1 747	2 593	480	68	13	3	1	0	2
De 25 a 29 años	4 989	6	528	1 976	2 111	286	57	16	5	2	2
De 30 a 34 años	2 484	6	156	507	982	621	161	38	9	3	1
De 35 a 39 años	1 239	0	29	137	289	358	319	76	22	9	0
De 40 a 44 años	688	0	10	34	90	155	204	127	53	15	0
De 45 a 49 años	462	0	5	11	36	53	96	122	92	47	0
De 50 y más años	1 301	0	1	11	26	45	97	168	244	709	0
No especificado	9	0	1	0	0	0	0	0	0	0	8
Sonora	14 422	11	2 039	4 089	3 603	1 769	1 050	676	418	748	19
Menores de 15 años	1	0	0	1	0	0	0	0	0	0	0
De 15 a 19 años	619	4	468	128	13	6	0	0	0	0	0
De 20 a 24 años	3 403	7	1 083	1 832	380	77	16	3	0	4	1
De 25 a 29 años	4 198	0	359	1 524	1 840	363	81	19	8	2	2
De 30 a 34 años	2 357	0	91	413	956	624	185	60	19	8	1
De 35 a 39 años	1 343	0	24	133	263	430	348	100	31	13	1
De 40 a 44 años	738	0	9	34	82	145	215	169	59	24	1
De 45 a 49 años	520	0	4	9	38	60	105	146	97	61	0
De 50 y más años	1 228	0	1	15	31	63	100	179	204	635	0
No especificado	15	0	0	0	0	1	0	0	0	1	13

(Continúa)

Matrimonios por entidad federativa de registro, tipo de unión, sexo y grupo quinquenal de edad del primer contrayente según grupo quinquenal de edad del segundo contrayente 2011

Cuadro 2.3

Entidad federativa Tipo de unión Sexo Grupo quinquenal de edad del primer contrayente	Total	Grupo quinquenal de edad del segundo contrayente									
		Menores de 15 años	De 15 a 19 años	De 20 a 24 años	De 25 a 29 años	De 30 a 34 años	De 35 a 39 años	De 40 a 44 años	De 45 a 49 años	De 50 y más años	No es- peci- ficado
Tabasco	11 419	32	2 343	3 507	2 681	1 308	652	365	213	294	24
Menores de 15 años	4	0	0	2	0	1	0	0	0	1	0
De 15 a 19 años	746	11	544	160	23	6	1	1	0	0	0
De 20 a 24 años	3 215	16	1 169	1 543	376	78	19	8	2	0	4
De 25 a 29 años	3 279	2	442	1 224	1 225	287	69	14	6	3	7
De 30 a 34 años	1 791	2	127	380	667	432	127	40	8	3	5
De 35 a 39 años	899	1	36	115	242	261	154	62	20	5	3
De 40 a 44 años	490	0	17	40	69	126	121	73	27	16	1
De 45 a 49 años	361	0	3	29	42	58	78	70	54	27	0
De 50 y más años	629	0	5	13	37	59	83	97	96	238	1
No especificado	5	0	0	1	0	0	0	0	0	1	3
Tamaulipas	19 027	73	3 291	6 042	4 566	2 097	1 095	698	438	702	25
De 15 a 19 años	1 207	39	867	266	28	5	1	1	0	0	0
De 20 a 24 años	5 365	23	1 716	2 862	632	99	19	5	2	3	4
De 25 a 29 años	5 495	7	505	2 137	2 220	461	117	33	7	4	4
De 30 a 34 años	2 891	3	137	554	1 137	765	209	60	17	3	6
De 35 a 39 años	1 469	1	45	138	344	446	319	124	38	11	3
De 40 a 44 años	851	0	14	53	120	191	208	180	51	30	4
De 45 a 49 años	540	0	5	17	44	75	105	136	105	53	0
De 50 y más años	1 205	0	2	15	41	54	117	159	218	598	1
No especificado	4	0	0	0	0	1	0	0	0	0	3
Tlaxcala	5 096	8	979	1 687	1 264	504	233	147	75	166	33
Menores de 15 años	1	1	0	0	0	0	0	0	0	0	0
De 15 a 19 años	396	4	292	88	9	1	0	0	0	0	2
De 20 a 24 años	1 582	3	483	866	203	23	2	1	0	0	1
De 25 a 29 años	1 474	0	158	538	629	118	20	7	2	1	1
De 30 a 34 años	716	0	38	135	299	188	46	8	2	0	0
De 35 a 39 años	355	0	5	39	86	101	91	25	5	3	0
De 40 a 44 años	171	0	2	13	29	37	37	40	9	4	0
De 45 a 49 años	98	0	0	3	5	20	17	28	18	7	0
De 50 y más años	273	0	0	5	4	16	20	38	39	151	0
No especificado	30	0	1	0	0	0	0	0	0	0	29
Veracruz de Ignacio de la Llave	40 568	265	7 571	11 561	8 845	4 591	2 584	1 602	1 218	2 317	14
De 15 a 19 años	3 012	122	2 142	633	85	17	7	3	1	2	0
De 20 a 24 años	10 554	104	3 620	5 297	1 209	254	54	11	3	2	0
De 25 a 29 años	10 225	25	1 246	3 812	3 933	944	190	56	9	4	6
De 30 a 34 años	6 111	9	358	1 186	2 350	1 617	438	109	35	7	2
De 35 a 39 años	3 390	2	117	399	790	979	764	229	88	21	1
De 40 a 44 años	1 977	3	54	139	282	389	542	386	139	43	0
De 45 a 49 años	1 387	0	18	57	109	196	272	343	270	122	0
De 50 y más años	3 903	0	16	38	86	195	315	464	673	2 114	2
No especificado	9	0	0	0	1	0	2	1	0	2	3
Yucatán	12 027	4	3 259	4 020	2 582	974	494	228	134	314	18
De 15 a 19 años	1 528	3	1 157	315	47	5	1	0	0	0	0
De 20 a 24 años	4 217	0	1 586	2 086	444	76	20	3	0	0	2
De 25 a 29 años	3 289	1	404	1 251	1 309	258	48	13	4	0	1
De 30 a 34 años	1 414	0	82	261	545	366	134	21	3	2	0
De 35 a 39 años	615	0	21	77	161	164	133	37	11	9	2
De 40 a 44 años	273	0	7	17	45	63	70	51	16	3	1
De 45 a 49 años	164	0	0	4	18	19	34	41	32	16	0
De 50 y más años	511	0	2	7	12	23	53	62	68	284	0
No especificado	16	0	0	2	1	0	1	0	0	0	12

(Continúa)

Matrimonios por entidad federativa de registro, tipo de unión, sexo y grupo quinquenal de edad del primer contrayente según grupo quinquenal de edad del segundo contrayente 2011

Cuadro 2.3

Entidad federativa Tipo de unión Sexo Grupo quinquenal de edad del primer contrayente	Total	Grupo quinquenal de edad del segundo contrayente									No es- peci- ficado
		Menores de 15 años	De 15 a 19 años	De 20 a 24 años	De 25 a 29 años	De 30 a 34 años	De 35 a 39 años	De 40 a 44 años	De 45 a 49 años	De 50 y más años	
Zacatecas	9 634	64	2 955	3 398	1 761	713	299	165	109	166	4
Menores de 15 años	1	0	0	1	0	0	0	0	0	0	0
De 15 a 19 años	1 458	34	1 114	285	19	5	0	1	0	0	0
De 20 a 24 años	3 639	24	1 424	1 818	318	47	6	2	0	0	0
De 25 a 29 años	2 290	5	333	956	820	144	22	8	1	0	1
De 30 a 34 años	1 040	1	60	251	397	263	44	21	3	0	0
De 35 a 39 años	481	0	20	57	128	152	101	15	5	3	0
De 40 a 44 años	239	0	1	20	52	52	60	38	10	5	1
De 45 a 49 años	143	0	2	6	15	27	37	29	19	8	0
De 50 y más años	341	0	1	4	12	23	29	51	71	150	0
No especificado	2	0	0	0	0	0	0	0	0	0	2

^a Estos totales incluyen matrimonios entre personas del mismo sexo, por lo tanto no distinguen entre hombres y mujeres. Para el resto de los estados y los matrimonios entre personas de distinto sexo, el primer contrayente corresponde a hombre y el segundo contrayente a mujer.

^b Aplica este sexo para ambos contrayentes.

Fuente: INEGI. Dirección General de Estadísticas Sociodemográficas; Estadísticas Vitales.

Matrimonios por entidad federativa de registro, tipo de unión, sexo y nivel de escolaridad del primer contrayente según nivel de escolaridad del segundo contrayente 2011

Cuadro 2.4

Entidad federativa Tipo de unión Sexo Nivel de escolaridad del primer contrayente	Total	Nivel de escolaridad del segundo contrayente								
		Sin escolaridad	1 a 3 años de primaria	4 a 5 años de primaria	Primaria completa	Secundaria o equivalente	Preparatoria o equivalente	Profesional	Otro	No especificado
Estados Unidos Mexicanos ^a	570 954	11 154	14 121	28 299	83 855	161 122	120 864	103 988	3 217	44 334
Sin escolaridad	10 092	5 626	843	404	1 630	1 050	319	110	17	93
1 a 3 años de primaria	14 444	1 302	6 453	2 750	2 126	1 375	313	62	4	59
4 a 5 años de primaria	29 695	567	3 551	16 914	5 526	2 500	448	101	6	82
Primaria completa	90 736	2 167	1 906	6 203	43 610	26 212	8 161	2 043	137	297
Secundaria o equivalente	161 111	1 022	898	1 626	23 093	91 887	31 919	9 652	519	495
Preparatoria o equivalente	115 009	278	238	281	5 959	29 545	58 887	19 007	485	329
Profesional	103 463	138	68	70	1 668	8 062	20 326	71 872	595	664
Otro	2 742	9	0	2	89	293	329	555	1 449	16
No especificado	43 662	45	164	49	154	198	162	586	5	42 299
Matrimonios entre personas de distinto sexo	570 152	11 154	14 120	28 298	83 844	160 996	120 577	103 613	3 216	44 334
Sin escolaridad	10 092	5 626	843	404	1 630	1 050	319	110	17	93
1 a 3 años de primaria	14 442	1 302	6 453	2 750	2 126	1 374	312	62	4	59
4 a 5 años de primaria	29 695	567	3 551	16 914	5 526	2 500	448	101	6	82
Primaria completa	90 725	2 167	1 905	6 203	43 607	26 208	8 160	2 041	137	297
Secundaria o equivalente	161 004	1 022	898	1 625	23 092	91 800	31 906	9 647	519	495
Preparatoria o equivalente	114 724	278	238	281	5 957	29 523	58 671	18 962	485	329
Profesional	103 066	138	68	70	1 663	8 050	20 270	71 549	594	664
Otro	2 742	9	0	2	89	293	329	555	1 449	16
No especificado	43 662	45	164	49	154	198	162	586	5	42 299
Matrimonios entre personas del mismo sexo ^a	802	0	1	1	11	126	287	375	1	0
1 a 3 años de primaria	2	0	0	0	0	1	1	0	0	0
Primaria completa	11	0	1	0	3	4	1	2	0	0
Secundaria o equivalente	107	0	0	1	1	87	13	5	0	0
Preparatoria o equivalente	285	0	0	0	2	22	216	45	0	0
Profesional	397	0	0	0	5	12	56	323	1	0
Hombre ^b	457	0	0	0	7	62	164	223	1	0
1 a 3 años de primaria	1	0	0	0	0	0	1	0	0	0
Primaria completa	5	0	0	0	2	1	1	1	0	0
Secundaria o equivalente	56	0	0	0	1	47	5	3	0	0
Preparatoria o equivalente	152	0	0	0	2	5	121	24	0	0
Profesional	243	0	0	0	2	9	36	195	1	0
Mujer ^b	345	0	1	1	4	64	123	152	0	0
1 a 3 años de primaria	1	0	0	0	0	1	0	0	0	0
Primaria completa	6	0	1	0	1	3	0	1	0	0
Secundaria o equivalente	51	0	0	1	0	40	8	2	0	0
Preparatoria o equivalente	133	0	0	0	0	17	95	21	0	0
Profesional	154	0	0	0	3	3	20	128	0	0
Aguascalientes	6 396	31	63	42	586	2 362	1 717	1 550	17	28
Sin escolaridad	53	11	4	2	13	18	3	2	0	0
1 a 3 años de primaria	84	9	26	7	15	22	3	1	0	1
4 a 5 años de primaria	95	2	8	8	29	42	5	1	0	0
Primaria completa	855	4	17	15	205	442	137	35	0	0
Secundaria o equivalente	2 361	3	5	9	265	1 289	600	185	5	0
Preparatoria o equivalente	1 461	1	1	1	46	414	671	321	5	1
Profesional	1 443	0	0	0	11	132	295	1 000	5	0
Otro	10	0	0	0	1	1	1	5	2	0
No especificado	34	1	2	0	1	2	2	0	0	26

(Continúa)

Matrimonios por entidad federativa de registro, tipo de unión, sexo y nivel de escolaridad del primer contrayente según nivel de escolaridad del segundo contrayente 2011

Cuadro 2.4

Entidad federativa Tipo de unión Sexo Nivel de escolaridad del primer contrayente	Total	Nivel de escolaridad del segundo contrayente								
		Sin escolaridad	1 a 3 años de primaria	4 a 5 años de primaria	Primaria completa	Secundaria o equivalente	Preparatoria o equivalente	Profesional	Otro	No especificado
Baja California	15 958	187	175	105	2 248	4 048	3 168	2 445	70	3 512
Sin escolaridad	172	63	9	8	37	35	10	8	0	2
1 a 3 años de primaria	142	8	38	11	43	36	4	0	1	1
4 a 5 años de primaria	102	6	15	20	25	27	6	1	1	1
Primaria completa	2 292	51	37	30	1 085	738	278	59	7	7
Secundaria o equivalente	4 057	40	20	21	712	1 988	925	328	15	8
Preparatoria o equivalente	3 201	9	5	8	275	963	1 363	557	14	7
Profesional	2 366	3	1	1	56	245	568	1 472	14	6
Otro	53	0	0	0	4	7	8	15	18	1
No especificado	3 573	7	50	6	11	9	6	5	0	3 479
Baja California Sur	2 917	30	27	38	196	715	844	1 064	2	1
Sin escolaridad	32	15	3	3	3	5	3	0	0	0
1 a 3 años de primaria	31	1	7	3	9	9	1	1	0	0
4 a 5 años de primaria	35	2	2	9	7	12	3	0	0	0
Primaria completa	214	5	7	11	80	77	26	8	0	0
Secundaria o equivalente	733	6	4	6	52	412	180	73	0	0
Preparatoria o equivalente	862	1	3	5	31	156	466	199	1	0
Profesional	1 008	0	1	1	14	44	165	783	0	0
Otro	1	0	0	0	0	0	0	0	1	0
No especificado	1	0	0	0	0	0	0	0	0	1
Campeche	4 967	58	78	82	639	1 607	1 215	1 140	3	145
Sin escolaridad	64	18	12	3	10	17	3	0	0	1
1 a 3 años de primaria	83	14	17	12	14	18	6	2	0	0
4 a 5 años de primaria	70	3	9	14	27	14	3	0	0	0
Primaria completa	606	13	17	21	293	183	64	14	0	1
Secundaria o equivalente	1 547	7	13	28	201	882	303	113	0	0
Preparatoria o equivalente	1 210	3	4	2	60	358	553	225	0	5
Profesional	1 241	0	5	2	34	130	276	784	3	7
Otro	1	0	0	0	0	0	1	0	0	0
No especificado	145	0	1	0	0	5	6	2	0	131
Coahuila de Zaragoza	15 748	59	38	30	981	4 774	3 537	3 549	35	2 745
Sin escolaridad	63	18	2	1	16	18	7	0	0	1
1 a 3 años de primaria	33	1	12	5	8	5	1	1	0	0
4 a 5 años de primaria	19	1	1	4	2	10	1	0	0	0
Primaria completa	1 051	14	7	15	504	382	100	25	1	3
Secundaria o equivalente	4 750	14	6	4	346	3 076	984	300	4	16
Preparatoria o equivalente	3 528	9	0	0	82	997	1 746	676	2	16
Profesional	3 543	2	3	1	20	274	684	2 510	20	29
Otro	33	0	0	0	0	4	2	19	8	0
No especificado	2 728	0	7	0	3	8	12	18	0	2 680
Colima	3 375	36	65	30	355	978	923	958	5	25
Sin escolaridad	37	11	7	2	6	9	1	0	0	1
1 a 3 años de primaria	68	5	21	8	18	14	2	0	0	0
4 a 5 años de primaria	59	5	8	5	14	13	11	3	0	0
Primaria completa	414	6	12	7	116	172	78	22	0	1
Secundaria o equivalente	1 047	7	15	5	141	462	286	127	1	3
Preparatoria o equivalente	812	0	2	2	46	226	336	194	3	3
Profesional	914	2	0	1	14	80	204	610	1	2
Otro	3	0	0	0	0	0	2	1	0	0
No especificado	21	0	0	0	0	2	3	1	0	15

(Continúa)

Matrimonios por entidad federativa de registro, tipo de unión, sexo y nivel de escolaridad del primer contrayente según nivel de escolaridad del segundo contrayente 2011

Cuadro 2.4

Entidad federativa Tipo de unión Sexo Nivel de escolaridad del primer contrayente	Total	Nivel de escolaridad del segundo contrayente								
		Sin escolaridad	1 a 3 años de primaria	4 a 5 años de primaria	Primaria completa	Secundaria o equivalente	Preparatoria o equivalente	Profesional	Otro	No especificado
Chiapas	24 149	1 386	650	677	5 329	6 894	4 864	3 576	23	750
Sin escolaridad	838	473	45	43	168	72	29	7	1	0
1 a 3 años de primaria	718	185	236	61	130	87	13	5	0	1
4 a 5 años de primaria	742	121	88	238	124	117	45	5	0	4
Primaria completa	5 351	420	161	178	3 163	1 024	326	65	0	14
Secundaria o equivalente	6 481	146	84	131	1 204	3 653	1 035	214	2	12
Preparatoria o equivalente	4 984	28	25	21	421	1 461	2 466	544	7	11
Profesional	4 306	11	8	4	117	476	935	2 708	9	38
Otro	17	0	0	0	0	2	4	6	4	1
No especificado	712	2	3	1	2	2	11	22	0	669
Chihuahua	16 295	133	133	150	2 054	4 456	3 559	3 625	108	2 077
Sin escolaridad	127	47	10	5	32	22	5	2	1	3
1 a 3 años de primaria	171	8	43	36	48	24	8	2	0	2
4 a 5 años de primaria	153	5	22	38	42	37	7	2	0	0
Primaria completa	2 385	44	39	53	1 074	817	275	76	4	3
Secundaria o equivalente	4 336	22	15	13	623	2 288	999	355	6	15
Preparatoria o equivalente	3 421	6	3	5	173	931	1 515	765	8	15
Profesional	3 534	1	0	0	55	321	737	2 395	17	8
Otro	113	0	0	0	3	8	8	22	72	0
No especificado	2 055	0	1	0	4	8	5	6	0	2 031
Distrito Federal ^a	35 086	77	180	163	1 836	10 792	11 331	10 677	29	1
Sin escolaridad	55	17	3	2	15	11	6	1	0	0
1 a 3 años de primaria	192	11	84	20	34	27	10	5	1	0
4 a 5 años de primaria	173	4	27	68	31	32	8	3	0	0
Primaria completa	1 869	22	45	40	898	592	199	71	2	0
Secundaria o equivalente	10 777	17	13	28	580	7 827	1 646	661	5	0
Preparatoria o equivalente	11 332	3	7	3	195	1 743	7 651	1 720	10	0
Profesional	10 668	3	1	0	80	559	1 808	8 208	8	1
Otro	20	0	0	2	3	1	3	8	3	0
Matrimonios entre personas de distinto sexo	34 284	77	179	162	1 825	10 666	11 044	10 302	28	1
Sin escolaridad	55	17	3	2	15	11	6	1	0	0
1 a 3 años de primaria	190	11	84	20	34	26	9	5	1	0
4 a 5 años de primaria	173	4	27	68	31	32	8	3	0	0
Primaria completa	1 858	22	44	40	895	588	198	69	2	0
Secundaria o equivalente	10 670	17	13	27	579	7 740	1 633	656	5	0
Preparatoria o equivalente	11 047	3	7	3	193	1 721	7 435	1 675	10	0
Profesional	10 271	3	1	0	75	547	1 752	7 885	7	1
Otro	20	0	0	2	3	1	3	8	3	0
Matrimonios entre personas del mismo sexo ^a	802	0	1	1	11	126	287	375	1	0
1 a 3 años de primaria	2	0	0	0	0	1	1	0	0	0
Primaria completa	11	0	1	0	3	4	1	2	0	0
Secundaria o equivalente	107	0	0	1	1	87	13	5	0	0
Preparatoria o equivalente	285	0	0	0	2	22	216	45	0	0
Profesional	397	0	0	0	5	12	56	323	1	0
Hombre ^b	457	0	0	0	7	62	164	223	1	0
1 a 3 años de primaria	1	0	0	0	0	0	1	0	0	0
Primaria completa	5	0	0	0	2	1	1	1	0	0
Secundaria o equivalente	56	0	0	0	1	47	5	3	0	0
Preparatoria o equivalente	152	0	0	0	2	5	121	24	0	0
Profesional	243	0	0	0	2	9	36	195	1	0

(Continúa)

Matrimonios por entidad federativa de registro, tipo de unión, sexo y nivel de escolaridad del primer contrayente según nivel de escolaridad del segundo contrayente 2011

Cuadro 2.4

Entidad federativa Tipo de unión Sexo Nivel de escolaridad del primer contrayente	Total	Nivel de escolaridad del segundo contrayente								
		Sin escolaridad	1 a 3 años de primaria	4 a 5 años de primaria	Primaria completa	Secundaria o equivalente	Preparatoria o equivalente	Profesional	Otro	No especificado
Mujer^b	345	0	1	1	4	64	123	152	0	0
1 a 3 años de primaria	1	0	0	0	0	1	0	0	0	0
Primaria completa	6	0	1	0	1	3	0	1	0	0
Secundaria o equivalente	51	0	0	1	0	40	8	2	0	0
Preparatoria o equivalente	133	0	0	0	0	17	95	21	0	0
Profesional	154	0	0	0	3	3	20	128	0	0
Durango	9 795	42	79	64	1 154	3 516	2 956	1 897	47	40
Sin escolaridad	52	15	5	3	9	13	3	2	1	1
1 a 3 años de primaria	93	1	30	13	25	16	7	1	0	0
4 a 5 años de primaria	92	6	11	7	31	31	6	0	0	0
Primaria completa	953	12	18	16	394	378	105	25	5	0
Secundaria o equivalente	3 482	7	8	21	543	2 063	656	175	9	0
Preparatoria o equivalente	2 973	1	7	3	131	849	1 574	400	6	2
Profesional	2 086	0	0	1	21	163	598	1 288	14	1
Otro	28	0	0	0	0	3	7	6	12	0
No especificado	36	0	0	0	0	0	0	0	0	36
Guanajuato	28 494	222	387	415	4 487	10 355	6 384	3 661	177	2 406
Sin escolaridad	284	68	37	19	74	70	11	2	1	2
1 a 3 años de primaria	574	40	100	45	162	180	40	5	1	1
4 a 5 años de primaria	673	21	37	64	212	266	61	7	3	2
Primaria completa	5 491	55	113	153	1 877	2 332	765	161	20	15
Secundaria o equivalente	10 185	31	74	104	1 679	5 367	2 316	545	40	29
Preparatoria o equivalente	5 453	5	17	26	387	1 763	2 379	830	36	10
Profesional	3 321	1	8	3	82	342	784	2 066	27	8
Otro	154	0	0	0	12	25	27	41	49	0
No especificado	2 359	1	1	1	2	10	1	4	0	2 339
Guerrero	23 611	628	437	466	3 788	6 525	4 137	3 229	0	4 401
Sin escolaridad	575	285	51	33	88	72	20	5	0	21
1 a 3 años de primaria	536	85	112	58	130	111	28	3	0	9
4 a 5 años de primaria	558	47	48	97	173	139	40	6	0	8
Primaria completa	3 886	142	127	145	1 935	1 083	342	79	0	33
Secundaria o equivalente	6 459	41	55	83	1 145	3 639	1 125	307	0	64
Preparatoria o equivalente	4 128	20	28	29	236	1 204	1 988	582	0	41
Profesional	3 165	4	7	13	64	254	570	2 148	0	105
No especificado	4 304	4	9	8	17	23	24	99	0	4 120
Hidalgo	10 447	208	107	60	1 118	2 792	2 331	2 146	15	1 670
Sin escolaridad	162	115	5	1	18	15	4	3	0	1
1 a 3 años de primaria	135	24	38	18	31	19	4	1	0	0
4 a 5 años de primaria	73	5	16	12	16	18	6	0	0	0
Primaria completa	1 205	31	31	17	553	393	135	38	3	4
Secundaria o equivalente	3 130	26	12	9	400	1 726	718	224	4	11
Preparatoria o equivalente	1 970	5	2	1	65	464	1 041	388	1	3
Profesional	2 108	2	2	2	32	154	419	1 485	5	7
Otro	10	0	0	0	0	0	2	6	2	0
No especificado	1 654	0	1	0	3	3	2	1	0	1 644
Jalisco	39 350	300	308	302	4 666	12 047	10 342	9 118	51	2 216
Sin escolaridad	392	85	34	18	122	88	34	8	1	2
1 a 3 años de primaria	521	25	86	49	164	166	27	4	0	0
4 a 5 años de primaria	479	9	25	50	152	181	49	12	0	1
Primaria completa	6 278	85	98	102	2 067	2 624	1 037	244	7	14
Secundaria o equivalente	11 951	60	51	67	1 552	5 892	3 308	992	8	21
Preparatoria o equivalente	8 745	26	10	11	475	2 332	4 113	1 748	9	21
Profesional	8 751	8	3	5	131	739	1 755	5 998	15	97
Otro	45	1	0	0	3	3	5	19	11	3
No especificado	2 188	1	1	0	0	22	14	93	0	2 057

(Continúa)

Matrimonios por entidad federativa de registro, tipo de unión, sexo y nivel de escolaridad del primer contrayente según nivel de escolaridad del segundo contrayente 2011

Cuadro 2.4

Entidad federativa Tipo de unión Sexo Nivel de escolaridad del primer contrayente	Total	Nivel de escolaridad del segundo contrayente								
		Sin escolaridad	1 a 3 años de primaria	4 a 5 años de primaria	Primaria completa	Secundaria o equivalente	Preparatoria o equivalente	Profesional	Otro	No especificado
México	64 417	1 376	8 467	23 593	17 092	10 542	138	0	0	3 209
Sin escolaridad	1 129	576	353	132	50	5	3	0	0	10
1 a 3 años de primaria	7 846	529	4 510	2 066	583	131	9	0	0	18
4 a 5 años de primaria	23 880	186	2 900	15 801	3 976	940	32	0	0	45
Primaria completa	17 871	61	566	4 836	10 292	2 049	32	0	0	35
Secundaria o equivalente	10 470	12	124	729	2 174	7 384	27	0	0	20
Preparatoria o equivalente	115	8	10	18	14	30	34	0	0	1
No especificado	3 106	4	4	11	3	3	1	0	0	3 080
Michoacán de Ocampo	26 858	1 285	0	0	5 816	9 516	5 628	3 876	213	524
Sin escolaridad	1 282	884	0	0	207	132	33	23	0	3
Primaria completa	6 859	221	0	0	3 314	2 378	727	181	18	20
Secundaria o equivalente	9 211	113	0	0	1 713	5 162	1 667	518	25	13
Preparatoria o equivalente	5 139	30	0	0	472	1 461	2 407	745	18	6
Profesional	3 711	36	0	0	105	375	788	2 376	26	5
Otro	165	1	0	0	2	5	5	26	125	1
No especificado	491	0	0	0	3	3	1	7	1	476
Morelos	8 122	98	109	28	595	1 974	2 131	2 552	20	615
Sin escolaridad	95	34	6	1	24	19	7	4	0	0
1 a 3 años de primaria	87	11	37	5	17	11	5	1	0	0
4 a 5 años de primaria	33	1	8	3	5	10	4	2	0	0
Primaria completa	795	17	14	5	256	357	115	29	0	2
Secundaria o equivalente	2 075	26	7	7	198	1 060	603	170	1	3
Preparatoria o equivalente	1 879	4	0	2	64	403	1 002	397	6	1
Profesional	2 471	1	1	0	22	110	390	1 941	4	2
Otro	19	0	0	0	0	1	1	7	9	1
No especificado	668	4	36	5	9	3	4	1	0	606
Nayarit	6 040	67	0	1	534	1 325	1 016	1 395	0	1 702
Sin escolaridad	104	33	0	0	37	19	7	3	0	5
4 a 5 años de primaria	4	0	0	1	0	0	0	3	0	0
Primaria completa	650	20	0	0	272	245	75	31	0	7
Secundaria o equivalente	1 424	6	0	0	147	706	376	170	0	19
Preparatoria o equivalente	888	3	0	0	53	249	375	201	0	7
Profesional	1 230	2	0	0	18	96	178	850	0	86
Otro	1	0	0	0	0	0	0	1	0	0
No especificado	1 739	3	0	0	7	10	5	136	0	1 578
Nuevo León	27 328	50	52	49	1 635	7 432	5 216	5 440	664	6 790
Sin escolaridad	65	16	3	6	13	19	3	1	2	2
1 a 3 años de primaria	82	3	20	7	20	22	4	3	0	3
4 a 5 años de primaria	48	2	2	6	15	13	9	1	0	0
Primaria completa	1 585	14	9	9	667	647	176	37	15	11
Secundaria o equivalente	7 699	9	12	11	711	4 886	1 503	387	143	37
Preparatoria o equivalente	5 046	4	5	7	154	1 416	2 490	861	90	19
Profesional	5 514	0	1	1	45	332	960	4 019	133	23
Otro	559	0	0	0	10	82	61	120	281	5
No especificado	6 730	2	0	2	0	15	10	11	0	6 690
Oaxaca	21 092	728	0	0	5 747	6 636	4 551	3 274	61	95
Sin escolaridad	584	385	0	0	127	48	22	2	0	0
Primaria completa	6 127	261	0	0	3 656	1 582	525	86	1	16
Secundaria o equivalente	6 894	59	0	0	1 482	3 591	1 400	348	4	10
Preparatoria o equivalente	4 093	18	0	0	365	1 119	1 934	640	13	4
Profesional	3 262	3	0	0	104	289	666	2 176	20	4
Otro	45	0	0	0	0	1	3	18	23	0
No especificado	87	2	0	0	13	6	1	4	0	61

(Continúa)

Matrimonios por entidad federativa de registro, tipo de unión, sexo y nivel de escolaridad del primer contrayente según nivel de escolaridad del segundo contrayente 2011

Cuadro 2.4

Entidad federativa Tipo de unión Sexo Nivel de escolaridad del primer contrayente	Total	Nivel de escolaridad del segundo contrayente								
		Sin escolaridad	1 a 3 años de primaria	4 a 5 años de primaria	Primaria completa	Secundaria o equivalente	Preparatoria o equivalente	Profesional	Otro	No especificado
Puebla	19 441	410	0	0	2 722	4 724	4 371	4 502	264	2 448
Sin escolaridad	347	172	0	0	83	45	15	10	3	19
Primaria completa	2 995	155	0	0	1 595	793	297	90	20	45
Secundaria o equivalente	4 992	56	0	0	760	2 665	973	380	67	91
Preparatoria o equivalente	4 259	13	0	0	198	930	2 316	691	55	56
Profesional	4 393	7	0	0	56	251	723	3 207	50	99
Otro	186	2	0	0	16	27	32	38	68	3
No especificado	2 269	5	0	0	14	13	15	86	1	2 135
Querétaro	9 037	99	62	49	1 408	3 060	2 128	2 084	116	31
Sin escolaridad	113	32	10	4	35	29	3	0	0	0
1 a 3 años de primaria	74	7	6	7	34	19	1	0	0	0
4 a 5 años de primaria	83	3	7	8	32	30	3	0	0	0
Primaria completa	1 542	38	23	19	642	586	182	43	4	5
Secundaria o equivalente	3 199	15	14	9	528	1 728	693	186	23	3
Preparatoria o equivalente	1 826	2	2	2	96	508	861	335	19	1
Profesional	2 059	0	0	0	35	139	361	1 472	49	3
Otro	112	1	0	0	3	18	22	47	21	0
No especificado	29	1	0	0	3	3	2	1	0	19
Quintana Roo	9 497	67	85	67	616	2 096	3 006	2 490	0	1 070
Sin escolaridad	57	21	9	1	10	10	5	1	0	0
1 a 3 años de primaria	69	7	24	8	18	10	2	0	0	0
4 a 5 años de primaria	55	4	11	21	9	8	1	1	0	0
Primaria completa	566	11	16	13	278	178	52	18	0	0
Secundaria o equivalente	1 993	20	11	14	213	1 359	302	74	0	0
Preparatoria o equivalente	3 070	4	4	7	68	463	2 242	282	0	0
Profesional	2 601	0	0	0	18	68	402	2 113	0	0
No especificado	1 086	0	10	3	2	0	0	1	0	1 070
San Luis Potosí	13 088	116	142	112	1 430	4 098	3 135	2 489	66	1 500
Sin escolaridad	126	49	14	8	17	30	5	1	0	2
1 a 3 años de primaria	193	11	50	19	38	61	11	3	0	0
4 a 5 años de primaria	208	11	12	22	62	76	19	3	0	3
Primaria completa	1 594	20	29	36	606	631	209	50	2	11
Secundaria o equivalente	4 220	16	28	17	537	2 349	990	236	12	35
Preparatoria o equivalente	2 874	2	7	5	134	769	1 426	498	12	21
Profesional	2 355	6	1	4	20	164	455	1 654	24	27
Otro	68	1	0	0	4	12	11	25	15	0
No especificado	1 450	0	1	1	12	6	9	19	1	1 401
Sinaloa	17 253	70	289	235	1 381	3 676	4 688	4 393	375	2 146
Sin escolaridad	95	20	13	9	29	15	9	0	0	0
1 a 3 años de primaria	364	13	127	48	72	63	21	9	0	11
4 a 5 años de primaria	295	2	40	67	59	76	23	14	0	14
Primaria completa	1 604	22	43	56	553	562	244	108	2	14
Secundaria o equivalente	3 555	12	27	32	332	1 692	1 044	397	4	15
Preparatoria o equivalente	4 383	0	11	12	201	929	2 385	821	14	10
Profesional	4 423	1	3	4	108	316	950	3 011	8	22
Otro	376	0	0	0	2	4	6	17	347	0
No especificado	2 158	0	25	7	25	19	6	16	0	2 060
Sonora	14 422	924	0	0	1 185	4 640	3 556	3 589	274	254
Sin escolaridad	957	866	0	0	58	24	4	2	2	1
Primaria completa	1 410	37	0	0	645	525	148	48	6	1
Secundaria o equivalente	4 492	11	0	0	362	2 848	887	310	62	12
Preparatoria o equivalente	3 365	7	0	0	89	882	1 739	587	54	7
Profesional	3 736	2	0	0	23	318	734	2 580	67	12
Otro	230	1	0	0	8	41	41	56	83	0
No especificado	232	0	0	0	0	2	3	6	0	221

(Continúa)

Matrimonios por entidad federativa de registro, tipo de unión, sexo y nivel de escolaridad del primer contrayente según nivel de escolaridad del segundo contrayente 2011

Cuadro 2.4

Entidad federativa Tipo de unión Sexo Nivel de escolaridad del primer contrayente	Total	Nivel de escolaridad del segundo contrayente								
		Sin escolaridad	1 a 3 años de primaria	4 a 5 años de primaria	Primaria completa	Secundaria o equivalente	Preparatoria o equivalente	Profesional	Otro	No especificado
Tabasco	11 419	92	72	63	1 147	3 210	2 714	1 926	363	1 832
Sin escolaridad	73	24	2	0	19	16	2	2	0	8
1 a 3 años de primaria	59	2	26	5	10	6	3	0	1	6
4 a 5 años de primaria	67	1	12	19	9	8	4	8	2	4
Primaria completa	993	27	15	8	545	275	81	16	11	15
Secundaria o equivalente	3 040	22	13	4	357	1 820	607	130	64	23
Preparatoria o equivalente	3 044	8	1	16	157	852	1 539	367	73	31
Profesional	2 072	3	0	9	29	187	414	1 369	33	28
Otro	307	1	0	0	12	38	62	15	178	1
No especificado	1 764	4	3	2	9	8	2	19	1	1 716
Tamaulipas	19 027	149	213	274	2 553	6 489	5 019	4 144	124	62
Sin escolaridad	179	65	20	17	39	23	7	4	4	0
1 a 3 años de primaria	211	20	78	44	31	30	6	2	0	0
4 a 5 años de primaria	285	10	39	76	72	66	14	8	0	0
Primaria completa	2 631	32	48	71	1 305	841	246	87	1	0
Secundaria o equivalente	6 051	16	22	51	796	3 548	1 231	385	2	0
Preparatoria o equivalente	5 417	4	3	13	241	1 593	2 750	805	8	0
Profesional	4 077	2	3	2	67	386	762	2 847	8	0
Otro	114	0	0	0	2	2	3	6	101	0
No especificado	62	0	0	0	0	0	0	0	0	62
Tlaxcala	5 096	68	0	0	617	1 531	1 430	1 338	31	81
Sin escolaridad	53	18	0	0	19	9	4	1	0	2
Primaria completa	717	27	0	0	280	261	99	37	2	11
Secundaria o equivalente	1 649	15	0	0	214	846	400	154	6	14
Preparatoria o equivalente	1 329	7	0	0	67	325	646	266	9	9
Profesional	1 292	1	0	0	35	87	279	876	10	4
Otro	10	0	0	0	1	2	1	2	4	0
No especificado	46	0	0	0	1	1	1	2	0	41
Veracruz de Ignacio de la Llave	40 568	1 193	1 608	927	6 992	10 592	10 350	8 396	41	469
Sin escolaridad	1 019	456	156	71	192	96	39	6	0	3
1 a 3 años de primaria	1 740	243	634	160	398	210	80	12	0	3
4 a 5 años de primaria	961	92	158	179	265	192	61	14	0	0
Primaria completa	6 694	246	347	264	3 140	1 767	744	180	1	5
Secundaria o equivalente	11 154	116	219	173	2 073	5 087	2 700	775	3	8
Preparatoria o equivalente	10 072	21	73	67	729	2 555	4 896	1 707	12	12
Profesional	8 432	15	17	13	188	678	1 819	5 672	16	14
Otro	46	0	0	0	2	3	8	25	8	0
No especificado	450	4	4	0	5	4	3	5	1	424
Yucatán	12 027	127	190	187	1 932	4 100	2 457	1 922	0	1 112
Sin escolaridad	134	53	18	8	32	17	2	4	0	0
1 a 3 años de primaria	163	26	44	19	32	29	11	0	0	2
4 a 5 años de primaria	237	6	30	46	89	56	9	1	0	0
Primaria completa	1 728	17	47	57	903	541	137	24	0	2
Secundaria o equivalente	4 210	20	39	42	696	2 565	666	180	0	2
Preparatoria o equivalente	2 476	5	7	12	140	704	1 247	355	0	6
Profesional	1 959	0	0	1	36	182	376	1 347	0	17
Otro	4	0	0	0	1	2	1	0	0	0
No especificado	1 116	0	5	2	3	4	8	11	0	1 083

(Continúa)

Matrimonios por entidad federativa de registro, tipo de unión, sexo y nivel de escolaridad del primer contrayente según nivel de escolaridad del segundo contrayente 2011

Cuadro 2.4

Entidad federativa Tipo de unión Sexo Nivel de escolaridad del primer contrayente	Total	Nivel de escolaridad del segundo contrayente								
		Sin escolaridad	1 a 3 años de primaria	4 a 5 años de primaria	Primaria completa	Secundaria o equivalente	Preparatoria o equivalente	Profesional	Otro	No especificado
Zacatecas	9 634	838	105	90	1 016	3 620	2 022	1 543	23	377
Sin escolaridad	774	681	12	4	28	29	10	6	1	3
1 a 3 años de primaria	175	13	47	16	42	49	6	1	0	1
4 a 5 años de primaria	216	12	15	31	48	86	18	6	0	0
Primaria completa	1 525	37	20	26	417	757	205	56	5	2
Secundaria o equivalente	3 487	51	7	8	357	2 027	769	253	4	11
Preparatoria o equivalente	1 654	21	1	3	94	496	736	300	0	3
Profesional	1 422	22	3	2	28	171	271	907	9	9
Otro	12	1	0	0	0	1	2	4	4	0
No especificado	369	0	0	0	2	4	5	10	0	348

^a Estos totales incluyen matrimonios entre personas del mismo sexo, por lo tanto no distinguen entre hombres y mujeres. Para el resto de los estados y los matrimonios entre personas de distinto sexo, el primer contrayente corresponde a hombre y el segundo contrayente a mujer.

^b Aplica este sexo para ambos contrayentes.

Fuente: INEGI. Dirección General de Estadísticas Sociodemográficas; Estadísticas Vitales.

Matrimonios por entidad federativa de residencia habitual y sexo del primer contrayente según tamaño de localidad 2011

Cuadro 2.5

Entidad federativa Sexo	Total	De 1 a 2 499 hab.	De 2 500 a 9 999 hab.	De 10 000 a 14 999 hab.	De 15 000 y más hab.	No es- peci- ficado
Estados Unidos Mexicanos	570 954	126 448	61 214	18 427	336 385	28 480
Contrayentes hombre-mujer	570 152	126 448	61 212	18 427	335 588	28 477
Contrayentes del mismo sexo hombres	457	0	2	0	453	2
Contrayentes del mismo sexo mujeres	345	0	0	0	344	1
Aguascalientes	6 681	1 120	360	65	5 093	43
Contrayentes hombre-mujer	6 681	1 120	360	65	5 093	43
Baja California	8 668	361	349	45	7 682	231
Contrayentes hombre-mujer	8 668	361	349	45	7 682	231
Baja California Sur	2 732	220	141	203	2 160	8
Contrayentes hombre-mujer	2 732	220	141	203	2 160	8
Campeche	5 176	1 278	847	280	2 759	12
Contrayentes hombre-mujer	5 176	1 278	847	280	2 759	12
Coahuila de Zaragoza	17 321	1 012	385	61	2 969	12 894
Contrayentes hombre-mujer	17 321	1 012	385	61	2 969	12 894
Colima	2 546	240	159	52	2 077	18
Contrayentes hombre-mujer	2 546	240	159	52	2 077	18
Chiapas	25 054	10 955	3 587	818	9 419	275
Contrayentes hombre-mujer	25 054	10 955	3 587	818	9 419	275
Chihuahua	13 431	1 288	859	195	10 830	259
Contrayentes hombre-mujer	13 431	1 288	859	195	10 830	259
Distrito Federal	41 634	105	96	158	39 369	1 906
Contrayentes hombre-mujer	40 871	105	95	158	38 609	1 904
Contrayentes del mismo sexo hombres	434	0	1	0	431	2
Contrayentes del mismo sexo mujeres	329	0	0	0	329	0
Durango	9 729	5 692	1 018	262	2 742	15
Contrayentes hombre-mujer	9 729	5 692	1 018	262	2 742	15
Guanajuato	29 181	13 767	2 345	582	12 202	285
Contrayentes hombre-mujer	29 181	13 767	2 345	582	12 202	285
Guerrero	22 982	9 869	3 427	539	9 013	134
Contrayentes hombre-mujer	22 981	9 869	3 427	539	9 012	134
Contrayentes del mismo sexo mujeres	1	0	0	0	1	0
Hidalgo	8 729	2 818	1 155	228	3 956	572
Contrayentes hombre-mujer	8 729	2 818	1 155	228	3 956	572
Jalisco	40 245	5 407	3 485	1 744	29 524	85
Contrayentes hombre-mujer	40 240	5 407	3 485	1 744	29 519	85
Contrayentes del mismo sexo hombres	3	0	0	0	3	0
Contrayentes del mismo sexo mujeres	2	0	0	0	2	0
México	65 093	7 586	8 415	2 331	45 701	1 060
Contrayentes hombre-mujer	65 069	7 586	8 414	2 331	45 679	1 059
Contrayentes del mismo sexo hombres	15	0	1	0	14	0
Contrayentes del mismo sexo mujeres	9	0	0	0	8	1
Michoacán de Ocampo	26 516	7 604	4 145	1 614	12 938	215
Contrayentes hombre-mujer	26 516	7 604	4 145	1 614	12 938	215
Morelos	5 950	489	705	256	4 211	289
Contrayentes hombre-mujer	5 947	489	705	256	4 208	289
Contrayentes del mismo sexo mujeres	3	0	0	0	3	0
Nayarit	6 030	1 337	888	534	3 262	9
Contrayentes hombre-mujer	6 030	1 337	888	534	3 262	9

(Continúa)

Matrimonios por entidad federativa de residencia habitual y sexo del primer contrayente según tamaño de localidad 2011

Cuadro 2.5

Entidad federativa Sexo	Total	De 1 a 2 499 hab.	De 2 500 a 9 999 hab.	De 10 000 a 14 999 hab.	De 15 000 y más hab.	No es- peci- ficado
Nuevo León	27 677	2 300	1 086	72	23 388	831
Contrayentes hombre-mujer	27 676	2 300	1 086	72	23 387	831
Contrayentes del mismo sexo hombres	1	0	0	0	1	0
Oaxaca	21 476	10 229	4 016	1 301	5 844	86
Contrayentes hombre-mujer	21 476	10 229	4 016	1 301	5 844	86
Puebla	20 071	4 169	3 571	716	11 543	72
Contrayentes hombre-mujer	20 070	4 169	3 571	716	11 542	72
Contrayentes del mismo sexo hombres	1	0	0	0	1	0
Querétaro	9 236	2 569	1 326	329	4 772	240
Contrayentes hombre-mujer	9 234	2 569	1 326	329	4 770	240
Contrayentes del mismo sexo hombres	1	0	0	0	1	0
Contrayentes del mismo sexo mujeres	1	0	0	0	1	0
Quintana Roo	2 625	575	188	114	1 616	132
Contrayentes hombre-mujer	2 625	575	188	114	1 616	132
San Luis Potosí	12 888	4 492	914	487	6 897	98
Contrayentes hombre-mujer	12 888	4 492	914	487	6 897	98
Sinaloa	18 125	3 614	1 767	567	12 026	151
Contrayentes hombre-mujer	18 124	3 614	1 767	567	12 025	151
Contrayentes del mismo sexo hombres	1	0	0	0	1	0
Sonora	14 258	2 312	1 090	398	10 415	43
Contrayentes hombre-mujer	14 258	2 312	1 090	398	10 415	43
Tabasco	11 984	4 447	1 976	330	4 631	600
Contrayentes hombre-mujer	11 984	4 447	1 976	330	4 631	600
Tamaulipas	18 799	1 510	407	565	16 287	30
Contrayentes hombre-mujer	18 799	1 510	407	565	16 287	30
Tlaxcala	4 737	794	1 564	537	1 823	19
Contrayentes hombre-mujer	4 737	794	1 564	537	1 823	19
Veracruz de Ignacio de la Llave	42 019	12 755	7 100	2 126	19 859	179
Contrayentes hombre-mujer	42 018	12 755	7 100	2 126	19 858	179
Contrayentes del mismo sexo hombres	1	0	0	0	1	0
Yucatán	12 206	1 787	2 327	558	7 487	47
Contrayentes hombre-mujer	12 206	1 787	2 327	558	7 487	47
Zacatecas	9 560	3 747	1 516	360	3 890	47
Contrayentes hombre-mujer	9 560	3 747	1 516	360	3 890	47
Extranjero	7 595	0	0	0	0	7 595
Contrayentes hombre-mujer	7 595	0	0	0	0	7 595

Nota: El total nacional y el de las entidades federativas que presentan matrimonios entre personas del mismo sexo, no distingue entre hombres y mujeres. Si los contrayentes son hombre-mujer, el primer contrayente es hombre.

Fuente: INEGI. Dirección General de Estadísticas Sociodemográficas; Estadísticas Vitales.

Matrimonios por entidad federativa de residencia habitual y sexo del segundo contrayente según tamaño de localidad 2011

Cuadro 2.6

Entidad federativa Sexo	Total	De 1 a 2 499 hab.	De 2 500 a 9 999 hab.	De 10 000 a 14 999 hab.	De 15 000 y más hab.	No es- peci- ficado
Estados Unidos Mexicanos	570 954	126 740	61 712	18 531	332 439	31 532
Contrayentes hombre-mujer	570 152	126 737	61 711	18 531	331 641	31 532
Contrayentes del mismo sexo hombres	457	2	1	0	454	0
Contrayentes del mismo sexo mujeres	345	1	0	0	344	0
Aguascalientes	6 659	1 140	378	61	5 073	7
Contrayentes hombre-mujer	6 656	1 140	378	61	5 070	7
Contrayentes del mismo sexo hombres	2	0	0	0	2	0
Contrayentes del mismo sexo mujeres	1	0	0	0	1	0
Baja California	8 915	362	354	28	7 985	186
Contrayentes hombre-mujer	8 915	362	354	28	7 985	186
Baja California Sur	2 665	207	141	194	2 121	2
Contrayentes hombre-mujer	2 665	207	141	194	2 121	2
Campeche	5 152	1 352	851	276	2 664	9
Contrayentes hombre-mujer	5 152	1 352	851	276	2 664	9
Coahuila de Zaragoza	17 094	1 046	408	64	2 682	12 894
Contrayentes hombre-mujer	17 094	1 046	408	64	2 682	12 894
Colima	2 668	199	151	49	2 251	18
Contrayentes hombre-mujer	2 668	199	151	49	2 251	18
Chiapas	25 124	11 011	3 646	840	9 358	269
Contrayentes hombre-mujer	25 124	11 011	3 646	840	9 358	269
Chihuahua	13 930	1 191	740	223	11 536	240
Contrayentes hombre-mujer	13 929	1 191	740	223	11 535	240
Contrayentes del mismo sexo hombres	1	0	0	0	1	0
Distrito Federal	39 438	97	112	157	37 794	1 278
Contrayentes hombre-mujer	38 686	97	111	157	37 043	1 278
Contrayentes del mismo sexo hombres	428	0	1	0	427	0
Contrayentes del mismo sexo mujeres	324	0	0	0	324	0
Durango	9 917	5 747	1 034	292	2 837	7
Contrayentes hombre-mujer	9 917	5 747	1 034	292	2 837	7
Guanajuato	29 386	13 658	2 337	599	10 448	2 344
Contrayentes hombre-mujer	29 385	13 657	2 337	599	10 448	2 344
Contrayentes del mismo sexo mujeres	1	1	0	0	0	0
Guerrero	23 297	10 064	3 522	523	9 034	154
Contrayentes hombre-mujer	23 296	10 064	3 522	523	9 033	154
Contrayentes del mismo sexo mujeres	1	0	0	0	1	0
Hidalgo	8 814	2 198	866	155	2 719	2 876
Contrayentes hombre-mujer	8 814	2 198	866	155	2 719	2 876
Jalisco	40 688	5 584	3 554	1 825	29 629	96
Contrayentes hombre-mujer	40 687	5 584	3 554	1 825	29 628	96
Contrayentes del mismo sexo hombres	1	0	0	0	1	0
México	64 981	7 579	8 329	2 245	45 725	1 103
Contrayentes hombre-mujer	64 950	7 579	8 329	2 245	45 694	1 103
Contrayentes del mismo sexo hombres	18	0	0	0	18	0
Contrayentes del mismo sexo mujeres	13	0	0	0	13	0
Michoacán de Ocampo	26 934	7 637	4 215	1 687	13 132	263
Contrayentes hombre-mujer	26 933	7 636	4 215	1 687	13 132	263
Contrayentes del mismo sexo hombres	1	1	0	0	0	0

(Continúa)

Matrimonios por entidad federativa de residencia habitual y sexo del segundo contrayente según tamaño de localidad 2011

Cuadro 2.6

Entidad federativa Sexo	Total	De 1 a 2 499 hab.	De 2 500 a 9 999 hab.	De 10 000 a 14 999 hab.	De 15 000 y más hab.	No es- peci- ficado
Morelos	5 997	466	720	258	4 275	278
Contrayentes hombre-mujer	5 993	466	720	258	4 271	278
Contrayentes del mismo sexo hombres	1	0	0	0	1	0
Contrayentes del mismo sexo mujeres	3	0	0	0	3	0
Nayarit	6 036	1 337	864	531	3 292	12
Contrayentes hombre-mujer	6 036	1 337	864	531	3 292	12
Nuevo León	27 610	2 327	1 135	73	23 270	805
Contrayentes hombre-mujer	27 610	2 327	1 135	73	23 270	805
Oaxaca	21 565	10 279	4 141	1 311	5 733	101
Contrayentes hombre-mujer	21 565	10 279	4 141	1 311	5 733	101
Puebla	19 873	4 164	3 706	746	11 133	124
Contrayentes hombre-mujer	19 873	4 164	3 706	746	11 133	124
Querétaro	9 202	2 662	1 363	340	4 635	202
Contrayentes hombre-mujer	9 200	2 662	1 363	340	4 633	202
Contrayentes del mismo sexo hombres	2	0	0	0	2	0
Quintana Roo	2 739	595	179	124	1 719	122
Contrayentes hombre-mujer	2 739	595	179	124	1 719	122
San Luis Potosí	12 998	4 517	978	497	6 888	118
Contrayentes hombre-mujer	12 998	4 517	978	497	6 888	118
Sinaloa	18 588	3 826	1 927	521	12 168	146
Contrayentes hombre-mujer	18 587	3 826	1 927	521	12 167	146
Contrayentes del mismo sexo hombres	1	0	0	0	1	0
Sonora	14 446	2 364	1 115	412	10 528	27
Contrayentes hombre-mujer	14 446	2 364	1 115	412	10 528	27
Tabasco	12 035	4 475	2 033	347	4 566	614
Contrayentes hombre-mujer	12 034	4 474	2 033	347	4 566	614
Contrayentes del mismo sexo hombres	1	1	0	0	0	0
Tamaulipas	18 774	1 553	423	571	16 196	31
Contrayentes hombre-mujer	18 772	1 553	423	571	16 194	31
Contrayentes del mismo sexo hombres	1	0	0	0	1	0
Contrayentes del mismo sexo mujeres	1	0	0	0	1	0
Tlaxcala	4 682	751	1 542	553	1 790	46
Contrayentes hombre-mujer	4 682	751	1 542	553	1 790	46
Veracruz de Ignacio de la Llave	42 069	12 778	7 124	2 079	19 824	264
Contrayentes hombre-mujer	42 069	12 778	7 124	2 079	19 824	264
Yucatán	12 223	1 773	2 334	564	7 519	33
Contrayentes hombre-mujer	12 222	1 773	2 334	564	7 518	33
Contrayentes del mismo sexo mujeres	1	0	0	0	1	0
Zacatecas	9 648	3 801	1 490	386	3 915	56
Contrayentes hombre-mujer	9 648	3 801	1 490	386	3 915	56
Extranjero	6 807	0	0	0	0	6 807
Contrayentes hombre-mujer	6 807	0	0	0	0	6 807

Nota: El total nacional y el de las entidades federativas que presentan matrimonios entre personas del mismo sexo, no distingue entre hombres y mujeres.

Si los contrayentes son hombre-mujer, el segundo contrayente es mujer.

Fuente: INEGI. Dirección General de Estadísticas Sociodemográficas; Estadísticas Vitales.

Matrimonios por entidad federativa de residencia habitual y sexo del primer contrayente según condición de actividad económica y posición en el trabajo 2011

Cuadro 2.7

Entidad federativa Sexo	Total	Trabaja	Posición en el trabajo						No trabaja	No especificada	
			Empleado	Obrero	Jornalero o peón	Patrón o empresario	Trabajador familiar no remunerado	Trabajador por cuenta propia			No especificada
Estados Unidos Mexicanos	570 954	539 499	327 377	63 652	73 716	9 087	2 110	39 673	23 884	24 786	6 669
Contrayentes hombre-mujer	570 152	538 787	326 779	63 638	73 715	9 078	2 110	39 583	23 884	24 696	6 669
Contrayentes del mismo sexo hombres	457	423	347	10	1	4	0	61	0	34	0
Contrayentes del mismo sexo mujeres	345	289	251	4	0	5	0	29	0	56	0
Aguascalientes	6 681	6 399	4 330	829	468	35	31	662	44	260	22
Contrayentes hombre-mujer	6 681	6 399	4 330	829	468	35	31	662	44	260	22
Baja California	8 668	8 277	6 015	281	189	122	8	406	1 256	387	4
Contrayentes hombre-mujer	8 668	8 277	6 015	281	189	122	8	406	1 256	387	4
Baja California Sur	2 732	2 601	2 040	95	112	40	1	272	41	131	0
Contrayentes hombre-mujer	2 732	2 601	2 040	95	112	40	1	272	41	131	0
Campeche	5 176	4 873	2 818	651	549	27	10	789	29	301	2
Contrayentes hombre-mujer	5 176	4 873	2 818	651	549	27	10	789	29	301	2
Coahuila de Zaragoza	17 321	16 102	10 025	2 364	511	702	428	555	1 517	1 169	50
Contrayentes hombre-mujer	17 321	16 102	10 025	2 364	511	702	428	555	1 517	1 169	50
Colima	2 546	2 423	1 726	184	215	30	5	231	32	123	0
Contrayentes hombre-mujer	2 546	2 423	1 726	184	215	30	5	231	32	123	0
Chiapas	25 054	23 931	10 445	1 700	9 721	185	37	1 634	209	1 101	22
Contrayentes hombre-mujer	25 054	23 931	10 445	1 700	9 721	185	37	1 634	209	1 101	22
Chihuahua	13 431	12 777	8 636	2 063	434	21	47	562	1 014	648	6
Contrayentes hombre-mujer	13 431	12 777	8 636	2 063	434	21	47	562	1 014	648	6
Distrito Federal	41 634	39 560	32 314	2 832	227	489	12	3 369	317	2 053	21
Contrayentes hombre-mujer	40 871	38 881	31 745	2 818	226	480	12	3 283	317	1 969	21
Contrayentes del mismo sexo hombres	434	403	329	10	1	4	0	59	0	31	0
Contrayentes del mismo sexo mujeres	329	276	240	4	0	5	0	27	0	53	0
Durango	9 729	9 243	5 631	1 339	1 578	20	7	573	95	483	3
Contrayentes hombre-mujer	9 729	9 243	5 631	1 339	1 578	20	7	573	95	483	3
Guanajuato	29 181	27 843	13 092	5 455	4 754	126	181	2 583	1 652	1 332	6
Contrayentes hombre-mujer	29 181	27 843	13 092	5 455	4 754	126	181	2 583	1 652	1 332	6
Guerrero	22 982	21 807	9 948	1 111	7 543	79	78	2 741	307	1 107	68
Contrayentes hombre-mujer	22 981	21 806	9 947	1 111	7 543	79	78	2 741	307	1 107	68
Contrayentes del mismo sexo mujeres	1	1	1	0	0	0	0	0	0	0	0
Hidalgo	8 729	8 329	4 436	1 049	1 187	41	11	912	693	383	17
Contrayentes hombre-mujer	8 729	8 329	4 436	1 049	1 187	41	11	912	693	383	17
Jalisco	40 245	39 059	26 119	3 900	3 741	2 539	57	1 955	748	1 168	18
Contrayentes hombre-mujer	40 240	39 055	26 115	3 900	3 741	2 539	57	1 955	748	1 167	18
Contrayentes del mismo sexo hombres	3	2	2	0	0	0	0	0	0	1	0
Contrayentes del mismo sexo mujeres	2	2	2	0	0	0	0	0	0	0	0
México	65 093	62 326	43 423	7 503	3 463	887	123	5 086	1 841	2 644	123
Contrayentes hombre-mujer	65 069	62 307	43 407	7 503	3 463	887	123	5 083	1 841	2 639	123
Contrayentes del mismo sexo hombres	15	13	11	0	0	0	0	2	0	2	0
Contrayentes del mismo sexo mujeres	9	6	5	0	0	0	0	1	0	3	0
Michoacán de Ocampo	26 516	25 065	11 736	2 660	7 278	1 146	67	1 647	531	1 447	4
Contrayentes hombre-mujer	26 516	25 065	11 736	2 660	7 278	1 146	67	1 647	531	1 447	4

(Continúa)

Matrimonios por entidad federativa de residencia habitual y sexo del primer contrayente según condición de actividad económica y posición en el trabajo 2011

Cuadro 2.7

Entidad federativa Sexo	Total	Trabaja	Posición en el trabajo						No trabaja	No especificada	
			Empleado	Obrero	Jornalero o peón	Patrón o empresario	Trabajador familiar no remunerado	Trabajador por cuenta propia			No especificada
Morelos	5 950	5 590	3 518	497	623	71	9	558	314	358	2
Contrayentes hombre-mujer	5 947	5 587	3 516	497	623	71	9	557	314	358	2
Contrayentes del mismo sexo mujeres	3	3	2	0	0	0	0	1	0	0	0
Nayarit	6 030	5 710	3 602	409	816	199	65	338	281	274	46
Contrayentes hombre-mujer	6 030	5 710	3 602	409	816	199	65	338	281	274	46
Nuevo León	27 677	21 321	14 369	4 992	341	193	66	1 019	341	520	5 836
Contrayentes hombre-mujer	27 676	21 320	14 368	4 992	341	193	66	1 019	341	520	5 836
Contrayentes del mismo sexo hombres	1	1	1	0	0	0	0	0	0	0	0
Oaxaca	21 476	20 646	7 810	2 181	8 678	240	9	1 618	110	829	1
Contrayentes hombre-mujer	21 476	20 646	7 810	2 181	8 678	240	9	1 618	110	829	1
Puebla	20 071	19 232	11 360	2 040	3 480	442	84	1 627	199	817	22
Contrayentes hombre-mujer	20 070	19 231	11 359	2 040	3 480	442	84	1 627	199	817	22
Contrayentes del mismo sexo hombres	1	1	1	0	0	0	0	0	0	0	0
Querétaro	9 236	8 940	5 309	1 522	961	118	6	888	136	294	2
Contrayentes hombre-mujer	9 234	8 938	5 307	1 522	961	118	6	888	136	294	2
Contrayentes del mismo sexo hombres	1	1	1	0	0	0	0	0	0	0	0
Contrayentes del mismo sexo mujeres	1	1	1	0	0	0	0	0	0	0	0
Quintana Roo	2 625	2 475	1 882	84	175	26	1	200	107	148	2
Contrayentes hombre-mujer	2 625	2 475	1 882	84	175	26	1	200	107	148	2
San Luis Potosí	12 888	12 420	6 362	1 572	2 197	53	82	1 401	753	451	17
Contrayentes hombre-mujer	12 888	12 420	6 362	1 572	2 197	53	82	1 401	753	451	17
Sinaloa	18 125	17 148	8 037	100	438	58	9	124	8 382	874	103
Contrayentes hombre-mujer	18 124	17 147	8 036	100	438	58	9	124	8 382	874	103
Contrayentes del mismo sexo hombres	1	1	1	0	0	0	0	0	0	0	0
Sonora	14 258	13 657	10 593	1 448	443	379	35	445	314	575	26
Contrayentes hombre-mujer	14 258	13 657	10 593	1 448	443	379	35	445	314	575	26
Tabasco	11 984	11 531	6 885	2 073	1 192	79	19	754	529	441	12
Contrayentes hombre-mujer	11 984	11 531	6 885	2 073	1 192	79	19	754	529	441	12
Tamaulipas	18 799	18 167	12 323	3 186	1 229	73	411	888	57	576	56
Contrayentes hombre-mujer	18 799	18 167	12 323	3 186	1 229	73	411	888	57	576	56
Tlaxcala	4 737	4 507	2 455	782	650	96	29	448	47	221	9
Contrayentes hombre-mujer	4 737	4 507	2 455	782	650	96	29	448	47	221	9
Veracruz de Ignacio de la Llave	42 019	40 229	23 246	4 744	8 058	325	57	3 309	490	1 735	55
Contrayentes hombre-mujer	42 018	40 228	23 245	4 744	8 058	325	57	3 309	490	1 735	55
Contrayentes del mismo sexo hombres	1	1	1	0	0	0	0	0	0	0	0
Yucatán	12 206	11 663	7 693	1 449	1 230	49	23	736	483	529	14
Contrayentes hombre-mujer	12 206	11 663	7 693	1 449	1 230	49	23	736	483	529	14
Zacatecas	9 560	8 514	3 603	2 361	1 080	33	93	1 083	261	1 034	12
Contrayentes hombre-mujer	9 560	8 514	3 603	2 361	1 080	33	93	1 083	261	1 034	12
Extranjero	7 595	7 134	5 596	196	155	164	9	260	754	373	88
Contrayentes hombre-mujer	7 595	7 134	5 596	196	155	164	9	260	754	373	88

Nota: Por las características del instrumento de captación, la clasificación No trabaja incluye a la población desocupada y a la que realiza actividades no económicas.

El total nacional y el de las entidades federativas que presentan matrimonios entre personas del mismo sexo, no distingue entre hombres y mujeres.

Si los contrayentes son hombre-mujer, el primer contrayente es hombre.

Fuente: INEGI. Dirección General de Estadísticas Sociodemográficas; Estadísticas Vitales.

Matrimonios por entidad federativa de residencia habitual y sexo del segundo contrayente según condición de actividad económica y posición en el trabajo 2011

Cuadro 2.8

Entidad federativa Sexo	Total	Trabaja	Posición en el trabajo						No trabaja	No especificada	
			Empleado	Obrero	Jornalero o peón	Patrón o empresario	Trabajador familiar no remunerado	Trabajador por cuenta propia			No especificada
Estados Unidos Mexicanos	570 954	229 009	181 941	11 999	518	3 666	2 578	15 263	13 044	334 812	7 133
Contrayentes hombre-mujer	570 152	228 322	181 363	11 991	518	3 651	2 578	15 177	13 044	334 697	7 133
Contrayentes del mismo sexo hombres	457	407	333	6	0	9	0	59	0	50	0
Contrayentes del mismo sexo mujeres	345	280	245	2	0	6	0	27	0	65	0
Aguascalientes	6 659	3 281	2 615	241	4	15	89	300	17	3 378	0
Contrayentes hombre-mujer	6 656	3 278	2 613	241	4	15	89	299	17	3 378	0
Contrayentes del mismo sexo hombres	2	2	2	0	0	0	0	0	0	0	0
Contrayentes del mismo sexo mujeres	1	1	0	0	0	0	0	1	0	0	0
Baja California	8 915	4 370	3 199	100	46	42	16	241	726	4 542	3
Contrayentes hombre-mujer	8 915	4 370	3 199	100	46	42	16	241	726	4 542	3
Baja California Sur	2 665	1 436	1 240	11	44	11	0	108	22	1 228	1
Contrayentes hombre-mujer	2 665	1 436	1 240	11	44	11	0	108	22	1 228	1
Campeche	5 152	1 710	1 489	65	2	4	12	117	21	3 442	0
Contrayentes hombre-mujer	5 152	1 710	1 489	65	2	4	12	117	21	3 442	0
Coahuila de Zaragoza	17 094	7 116	5 563	383	8	107	46	286	723	9 928	50
Contrayentes hombre-mujer	17 094	7 116	5 563	383	8	107	46	286	723	9 928	50
Colima	2 668	1 298	1 110	4	8	9	3	134	30	1 370	0
Contrayentes hombre-mujer	2 668	1 298	1 110	4	8	9	3	134	30	1 370	0
Chiapas	25 124	5 662	4 748	44	6	57	8	534	265	19 449	13
Contrayentes hombre-mujer	25 124	5 662	4 748	44	6	57	8	534	265	19 449	13
Chihuahua	13 930	5 996	4 435	1 108	4	7	9	98	335	7 931	3
Contrayentes hombre-mujer	13 929	5 996	4 435	1 108	4	7	9	98	335	7 930	3
Contrayentes del mismo sexo hombres	1	0	0	0	0	0	0	0	0	1	0
Distrito Federal	39 438	23 722	21 021	367	3	263	18	1 758	292	15 701	15
Contrayentes hombre-mujer	38 686	23 078	20 482	359	3	249	18	1 675	292	15 593	15
Contrayentes del mismo sexo hombres	428	384	312	6	0	8	0	58	0	44	0
Contrayentes del mismo sexo mujeres	324	260	227	2	0	6	0	25	0	64	0
Durango	9 917	3 215	2 791	124	4	7	2	260	27	6 701	1
Contrayentes hombre-mujer	9 917	3 215	2 791	124	4	7	2	260	27	6 701	1
Guanajuato	29 386	11 355	8 055	1 401	21	35	8	1 052	783	18 023	8
Contrayentes hombre-mujer	29 385	11 354	8 054	1 401	21	35	8	1 052	783	18 023	8
Contrayentes del mismo sexo mujeres	1	1	1	0	0	0	0	0	0	0	0
Guerrero	23 297	5 313	4 308	49	26	25	13	518	374	17 933	51
Contrayentes hombre-mujer	23 296	5 312	4 307	49	26	25	13	518	374	17 933	51
Contrayentes del mismo sexo mujeres	1	1	1	0	0	0	0	0	0	0	0
Hidalgo	8 814	3 389	2 577	153	3	16	51	345	244	5 414	11
Contrayentes hombre-mujer	8 814	3 389	2 577	153	3	16	51	345	244	5 414	11
Jalisco	40 688	20 871	17 044	943	44	1 354	6	967	513	19 807	10
Contrayentes hombre-mujer	40 687	20 870	17 043	943	44	1 354	6	967	513	19 807	10
Contrayentes del mismo sexo hombres	1	1	1	0	0	0	0	0	0	0	0
México	64 981	27 373	22 366	1 072	31	427	51	1 901	1 525	37 342	266
Contrayentes hombre-mujer	64 950	27 347	22 343	1 072	31	426	51	1 899	1 525	37 337	266
Contrayentes del mismo sexo hombres	18	14	12	0	0	1	0	1	0	4	0
Contrayentes del mismo sexo mujeres	13	12	11	0	0	0	0	1	0	1	0
Michoacán de Ocampo	26 934	8 090	6 124	404	69	352	41	644	456	18 841	3
Contrayentes hombre-mujer	26 933	8 089	6 123	404	69	352	41	644	456	18 841	3
Contrayentes del mismo sexo hombres	1	1	1	0	0	0	0	0	0	0	0

(Continúa)

Matrimonios por entidad federativa de residencia habitual y sexo del segundo contrayente según condición de actividad económica y posición en el trabajo 2011

Cuadro 2.8

Entidad federativa Sexo	Total	Trabaja	Posición en el trabajo						No trabaja	No especificada	
			Empleado	Obrero	Jornalero o peón	Patrón o empresario	Trabajador familiar no remunerado	Trabajador por cuenta propia			No especificada
Morelos	5 997	2 766	2 193	84	7	34	17	301	130	3 231	0
Contrayentes hombre-mujer	5 993	2 762	2 189	84	7	34	17	301	130	3 231	0
Contrayentes del mismo sexo hombres	1	1	1	0	0	0	0	0	0	0	0
Contrayentes del mismo sexo mujeres	3	3	3	0	0	0	0	0	0	0	0
Nayarit	6 036	2 387	1 965	15	5	45	18	145	194	3 618	31
Contrayentes hombre-mujer	6 036	2 387	1 965	15	5	45	18	145	194	3 618	31
Nuevo León	27 610	11 008	9 201	823	28	76	202	491	187	10 418	6 184
Contrayentes hombre-mujer	27 610	11 008	9 201	823	28	76	202	491	187	10 418	6 184
Oaxaca	21 565	5 547	4 393	61	58	78	10	828	119	16 018	0
Contrayentes hombre-mujer	21 565	5 547	4 393	61	58	78	10	828	119	16 018	0
Puebla	19 873	7 732	6 384	301	8	180	27	664	168	12 110	31
Contrayentes hombre-mujer	19 873	7 732	6 384	301	8	180	27	664	168	12 110	31
Querétaro	9 202	4 521	3 348	635	1	50	4	433	50	4 676	5
Contrayentes hombre-mujer	9 200	4 519	3 346	635	1	50	4	433	50	4 676	5
Contrayentes del mismo sexo hombres	2	2	2	0	0	0	0	0	0	0	0
Quintana Roo	2 739	1 113	1 000	3	2	16	1	34	57	1 625	1
Contrayentes hombre-mujer	2 739	1 113	1 000	3	2	16	1	34	57	1 625	1
San Luis Potosí	12 998	4 943	3 798	265	3	12	112	444	309	8 042	13
Contrayentes hombre-mujer	12 998	4 943	3 798	265	3	12	112	444	309	8 042	13
Sinaloa	18 588	7 585	3 930	40	10	8	6	64	3 527	10 857	146
Contrayentes hombre-mujer	18 587	7 584	3 929	40	10	8	6	64	3 527	10 857	146
Contrayentes del mismo sexo hombres	1	1	1	0	0	0	0	0	0	0	0
Sonora	14 446	6 661	4 898	1 133	9	84	19	260	258	7 757	28
Contrayentes hombre-mujer	14 446	6 661	4 898	1 133	9	84	19	260	258	7 757	28
Tabasco	12 035	3 679	3 085	18	7	36	19	273	241	8 345	11
Contrayentes hombre-mujer	12 034	3 678	3 084	18	7	36	19	273	241	8 345	11
Contrayentes del mismo sexo hombres	1	1	1	0	0	0	0	0	0	0	0
Tamaulipas	18 774	9 838	6 528	1 324	30	89	1 565	283	19	8 894	42
Contrayentes hombre-mujer	18 772	9 837	6 527	1 324	30	89	1 565	283	19	8 893	42
Contrayentes del mismo sexo hombres	1	0	0	0	0	0	0	0	0	1	0
Contrayentes del mismo sexo mujeres	1	1	1	0	0	0	0	0	0	0	0
Tlaxcala	4 682	1 842	1 397	175	2	36	10	173	49	2 826	14
Contrayentes hombre-mujer	4 682	1 842	1 397	175	2	36	10	173	49	2 826	14
Veracruz de Ignacio de la Llave	42 069	12 267	10 338	193	16	99	148	1 069	404	29 732	70
Contrayentes hombre-mujer	42 069	12 267	10 338	193	16	99	148	1 069	404	29 732	70
Yucatán	12 223	5 323	4 530	205	3	17	17	243	308	6 885	15
Contrayentes hombre-mujer	12 222	5 322	4 529	205	3	17	17	243	308	6 885	15
Contrayentes del mismo sexo mujeres	1	1	1	0	0	0	0	0	0	0	0
Zacatecas	9 648	2 441	1 955	207	2	11	4	178	84	7 197	10
Contrayentes hombre-mujer	9 648	2 441	1 955	207	2	11	4	178	84	7 197	10
Extranjero	6 807	5 159	4 313	48	4	64	26	117	587	1 551	97
Contrayentes hombre-mujer	6 807	5 159	4 313	48	4	64	26	117	587	1 551	97

Nota: Por las características del instrumento de captación, la clasificación No trabaja incluye a la población desocupada y a la que realiza actividades no económicas.

El total nacional y el de las entidades federativas que presentan matrimonios entre personas del mismo sexo, no distingue entre hombres y mujeres.

Si los contrayentes son hombre-mujer, el segundo contrayente es mujer.

Fuente: INEGI. Dirección General de Estadísticas Sociodemográficas; Estadísticas Vitales.

Matrimonios por entidad federativa de residencia habitual y sexo del primer contrayente según condición de actividad económica y tipo de actividad no económica 2011

Cuadro 2.9

Entidad federativa Sexo	Total	Trabaja	No trabaja	Actividad no económica					No especificada
				Estudiante	Dedicado a quehaceres del hogar	Jubilado o pensionado	Incapacitado permanente para trabajar	Otra	
Estados Unidos Mexicanos	570 954	539 499	24 786	8 897	334	2 878	115	12 562	6 669
Contrayentes hombre-mujer	570 152	538 787	24 696	8 843	318	2 862	115	12 558	6 669
Contrayentes del mismo sexo hombres	457	423	34	24	0	7	0	3	0
Contrayentes del mismo sexo mujeres	345	289	56	30	16	9	0	1	0
Aguascalientes	6 681	6 399	260	140	5	51	2	62	22
Contrayentes hombre-mujer	6 681	6 399	260	140	5	51	2	62	22
Baja California	8 668	8 277	387	109	3	39	0	236	4
Contrayentes hombre-mujer	8 668	8 277	387	109	3	39	0	236	4
Baja California Sur	2 732	2 601	131	55	3	54	1	18	0
Contrayentes hombre-mujer	2 732	2 601	131	55	3	54	1	18	0
Campeche	5 176	4 873	301	197	4	34	1	65	2
Contrayentes hombre-mujer	5 176	4 873	301	197	4	34	1	65	2
Coahuila de Zaragoza	17 321	16 102	1 169	547	4	139	5	474	50
Contrayentes hombre-mujer	17 321	16 102	1 169	547	4	139	5	474	50
Colima	2 546	2 423	123	56	0	22	0	45	0
Contrayentes hombre-mujer	2 546	2 423	123	56	0	22	0	45	0
Chiapas	25 054	23 931	1 101	790	13	66	4	228	22
Contrayentes hombre-mujer	25 054	23 931	1 101	790	13	66	4	228	22
Chihuahua	13 431	12 777	648	283	7	94	0	264	6
Contrayentes hombre-mujer	13 431	12 777	648	283	7	94	0	264	6
Distrito Federal	41 634	39 560	2 053	1 114	22	605	0	312	21
Contrayentes hombre-mujer	40 871	38 881	1 969	1 063	6	591	0	309	21
Contrayentes del mismo sexo hombres	434	403	31	23	0	6	0	2	0
Contrayentes del mismo sexo mujeres	329	276	53	28	16	8	0	1	0
Durango	9 729	9 243	483	349	1	95	1	37	3
Contrayentes hombre-mujer	9 729	9 243	483	349	1	95	1	37	3
Guanajuato	29 181	27 843	1 332	511	6	126	11	678	6
Contrayentes hombre-mujer	29 181	27 843	1 332	511	6	126	11	678	6
Guerrero	22 982	21 807	1 107	780	15	90	6	216	68
Contrayentes hombre-mujer	22 981	21 806	1 107	780	15	90	6	216	68
Contrayentes del mismo sexo mujeres	1	1	0	0	0	0	0	0	0
Hidalgo	8 729	8 329	383	181	1	45	11	145	17
Contrayentes hombre-mujer	8 729	8 329	383	181	1	45	11	145	17
Jalisco	40 245	39 059	1 168	613	46	214	1	294	18
Contrayentes hombre-mujer	40 240	39 055	1 167	613	46	214	1	293	18
Contrayentes del mismo sexo hombres	3	2	1	0	0	0	0	1	0
Contrayentes del mismo sexo mujeres	2	2	0	0	0	0	0	0	0
México	65 093	62 326	2 644	130	1	40	2	2 471	123
Contrayentes hombre-mujer	65 069	62 307	2 639	127	1	38	2	2 471	123
Contrayentes del mismo sexo hombres	15	13	2	1	0	1	0	0	0
Contrayentes del mismo sexo mujeres	9	6	3	2	0	1	0	0	0
Michoacán de Ocampo	26 516	25 065	1 447	20	0	19	2	1 406	4
Contrayentes hombre-mujer	26 516	25 065	1 447	20	0	19	2	1 406	4
Morelos	5 950	5 590	358	215	2	53	0	88	2
Contrayentes hombre-mujer	5 947	5 587	358	215	2	53	0	88	2
Contrayentes del mismo sexo mujeres	3	3	0	0	0	0	0	0	0

(Continúa)

Matrimonios por entidad federativa de residencia habitual y sexo del primer contrayente según condición de actividad económica y tipo de actividad no económica 2011

Cuadro 2.9

Entidad federativa Sexo	Total	Trabaja	No trabaja	Actividad no económica					No especificada
				Estudiante	Dedicado a quehaceres del hogar	Jubilado o pensionado	Incapacitado permanente para trabajar	Otra	
Nayarit	6 030	5 710	274	39	0	10	0	225	46
Contrayentes hombre-mujer	6 030	5 710	274	39	0	10	0	225	46
Nuevo León	27 677	21 321	520	257	40	95	3	125	5 836
Contrayentes hombre-mujer	27 676	21 320	520	257	40	95	3	125	5 836
Contrayentes del mismo sexo hombres	1	1	0	0	0	0	0	0	0
Oaxaca	21 476	20 646	829	20	0	10	0	799	1
Contrayentes hombre-mujer	21 476	20 646	829	20	0	10	0	799	1
Puebla	20 071	19 232	817	18	1	10	0	788	22
Contrayentes hombre-mujer	20 070	19 231	817	18	1	10	0	788	22
Contrayentes del mismo sexo hombres	1	1	0	0	0	0	0	0	0
Querétaro	9 236	8 940	294	150	3	53	7	81	2
Contrayentes hombre-mujer	9 234	8 938	294	150	3	53	7	81	2
Contrayentes del mismo sexo hombres	1	1	0	0	0	0	0	0	0
Contrayentes del mismo sexo mujeres	1	1	0	0	0	0	0	0	0
Quintana Roo	2 625	2 475	148	74	1	2	0	71	2
Contrayentes hombre-mujer	2 625	2 475	148	74	1	2	0	71	2
San Luis Potosí	12 888	12 420	451	208	19	68	11	145	17
Contrayentes hombre-mujer	12 888	12 420	451	208	19	68	11	145	17
Sinaloa	18 125	17 148	874	15	0	16	0	843	103
Contrayentes hombre-mujer	18 124	17 147	874	15	0	16	0	843	103
Contrayentes del mismo sexo hombres	1	1	0	0	0	0	0	0	0
Sonora	14 258	13 657	575	9	0	5	0	561	26
Contrayentes hombre-mujer	14 258	13 657	575	9	0	5	0	561	26
Tabasco	11 984	11 531	441	136	12	6	3	284	12
Contrayentes hombre-mujer	11 984	11 531	441	136	12	6	3	284	12
Tamaulipas	18 799	18 167	576	171	44	94	7	260	56
Contrayentes hombre-mujer	18 799	18 167	576	171	44	94	7	260	56
Tlaxcala	4 737	4 507	221	7	0	1	0	213	9
Contrayentes hombre-mujer	4 737	4 507	221	7	0	1	0	213	9
Veracruz de Ignacio de la Llave	42 019	40 229	1 735	795	72	582	29	257	55
Contrayentes hombre-mujer	42 018	40 228	1 735	795	72	582	29	257	55
Contrayentes del mismo sexo hombres	1	1	0	0	0	0	0	0	0
Yucatán	12 206	11 663	529	318	3	84	3	121	14
Contrayentes hombre-mujer	12 206	11 663	529	318	3	84	3	121	14
Zacatecas	9 560	8 514	1 034	511	4	14	3	502	12
Contrayentes hombre-mujer	9 560	8 514	1 034	511	4	14	3	502	12
Extranjero	7 595	7 134	373	79	2	42	2	248	88
Contrayentes hombre-mujer	7 595	7 134	373	79	2	42	2	248	88

Nota: Por las características del instrumento de captación, la clasificación No trabaja incluye a la población desocupada y a la que realiza actividades no económicas.

El total nacional y el de las entidades federativas que presentan matrimonios entre personas del mismo sexo, no distingue entre hombres y mujeres.

Si los contrayentes son hombre-mujer, el primer contrayente es hombre.

Fuente: INEGI. Dirección General de Estadísticas Sociodemográficas; Estadísticas Vitales.

Matrimonios por entidad federativa de residencia habitual y sexo del segundo contrayente según condición de actividad económica y tipo de actividad no económica 2011

Cuadro 2.10

Entidad federativa Sexo	Total	Trabaja	No trabaja	Actividad no económica					No especificada
				Estudiante	Dedicado a quehaceres del hogar	Jubilado o pensionado	Incapacitado permanente para trabajar	Otra	
Estados Unidos Mexicanos	570 954	229 009	334 812	27 638	171 476	447	73	135 178	7 133
Contrayentes hombre-mujer	570 152	228 322	334 697	27 578	171 442	428	73	135 176	7 133
Contrayentes del mismo sexo hombres	457	407	50	30	9	9	0	2	0
Contrayentes del mismo sexo mujeres	345	280	65	30	25	10	0	0	0
Aguascalientes	6 659	3 281	3 378	456	2 713	9	0	200	0
Contrayentes hombre-mujer	6 656	3 278	3 378	456	2 713	9	0	200	0
Contrayentes del mismo sexo hombres	2	2	0	0	0	0	0	0	0
Contrayentes del mismo sexo mujeres	1	1	0	0	0	0	0	0	0
Baja California	8 915	4 370	4 542	559	2 245	3	2	1 733	3
Contrayentes hombre-mujer	8 915	4 370	4 542	559	2 245	3	2	1 733	3
Baja California Sur	2 665	1 436	1 228	209	981	11	0	27	1
Contrayentes hombre-mujer	2 665	1 436	1 228	209	981	11	0	27	1
Campeche	5 152	1 710	3 442	461	2 828	6	3	144	0
Contrayentes hombre-mujer	5 152	1 710	3 442	461	2 828	6	3	144	0
Coahuila de Zaragoza	17 094	7 116	9 928	1 405	4 971	21	2	3 529	50
Contrayentes hombre-mujer	17 094	7 116	9 928	1 405	4 971	21	2	3 529	50
Colima	2 668	1 298	1 370	228	1 019	4	0	119	0
Contrayentes hombre-mujer	2 668	1 298	1 370	228	1 019	4	0	119	0
Chiapas	25 124	5 662	19 449	1 521	17 309	10	6	603	13
Contrayentes hombre-mujer	25 124	5 662	19 449	1 521	17 309	10	6	603	13
Chihuahua	13 930	5 996	7 931	1 067	4 816	17	6	2 025	3
Contrayentes hombre-mujer	13 929	5 996	7 930	1 066	4 816	17	6	2 025	3
Contrayentes del mismo sexo hombres	1	0	1	1	0	0	0	0	0
Distrito Federal	39 438	23 722	15 701	3 540	10 682	125	2	1 352	15
Contrayentes hombre-mujer	38 686	23 078	15 593	3 485	10 648	108	2	1 350	15
Contrayentes del mismo sexo hombres	428	384	44	26	9	7	0	2	0
Contrayentes del mismo sexo mujeres	324	260	64	29	25	10	0	0	0
Durango	9 917	3 215	6 701	952	5 568	4	0	177	1
Contrayentes hombre-mujer	9 917	3 215	6 701	952	5 568	4	0	177	1
Guanajuato	29 386	11 355	18 023	1 364	14 441	33	1	2 184	8
Contrayentes hombre-mujer	29 385	11 354	18 023	1 364	14 441	33	1	2 184	8
Contrayentes del mismo sexo mujeres	1	1	0	0	0	0	0	0	0
Guerrero	23 297	5 313	17 933	1 647	15 567	13	0	706	51
Contrayentes hombre-mujer	23 296	5 312	17 933	1 647	15 567	13	0	706	51
Contrayentes del mismo sexo mujeres	1	1	0	0	0	0	0	0	0
Hidalgo	8 814	3 389	5 414	546	3 523	6	8	1 331	11
Contrayentes hombre-mujer	8 814	3 389	5 414	546	3 523	6	8	1 331	11
Jalisco	40 688	20 871	19 807	2 924	13 968	29	1	2 885	10
Contrayentes hombre-mujer	40 687	20 870	19 807	2 924	13 968	29	1	2 885	10
Contrayentes del mismo sexo hombres	1	1	0	0	0	0	0	0	0
México	64 981	27 373	37 342	315	980	4	1	36 042	266
Contrayentes hombre-mujer	64 950	27 347	37 337	312	980	2	1	36 042	266
Contrayentes del mismo sexo hombres	18	14	4	2	0	2	0	0	0
Contrayentes del mismo sexo mujeres	13	12	1	1	0	0	0	0	0
Michoacán de Ocampo	26 934	8 090	18 841	52	556	2	0	18 231	3
Contrayentes hombre-mujer	26 933	8 089	18 841	52	556	2	0	18 231	3
Contrayentes del mismo sexo hombres	1	1	0	0	0	0	0	0	0

(Continúa)

Matrimonios por entidad federativa de residencia habitual y sexo del segundo conyugado según condición de actividad económica y tipo de actividad no económica 2011

Cuadro 2.10

Entidad federativa Sexo	Total	Trabaja	No trabaja	Actividad no económica					No especificada
				Estudiante	Dedicado a quehaceres del hogar	Jubilado o pensionado	Incapacitado permanente para trabajar	Otra	
Morelos	5 997	2 766	3 231	564	2 268	14	0	385	0
Conyugados hombre-mujer	5 993	2 762	3 231	564	2 268	14	0	385	0
Conyugados del mismo sexo hombres	1	1	0	0	0	0	0	0	0
Conyugados del mismo sexo mujeres	3	3	0	0	0	0	0	0	0
Nayarit	6 036	2 387	3 618	794	203	0	0	2 621	31
Conyugados hombre-mujer	6 036	2 387	3 618	794	203	0	0	2 621	31
Nuevo León	27 610	11 008	10 418	2 064	7 753	23	2	576	6 184
Conyugados hombre-mujer	27 610	11 008	10 418	2 064	7 753	23	2	576	6 184
Oaxaca	21 565	5 547	16 018	23	352	1	2	15 640	0
Conyugados hombre-mujer	21 565	5 547	16 018	23	352	1	2	15 640	0
Puebla	19 873	7 732	12 110	33	271	1	0	11 805	31
Conyugados hombre-mujer	19 873	7 732	12 110	33	271	1	0	11 805	31
Querétaro	9 202	4 521	4 676	444	3 897	8	3	324	5
Conyugados hombre-mujer	9 200	4 519	4 676	444	3 897	8	3	324	5
Conyugados del mismo sexo hombres	2	2	0	0	0	0	0	0	0
Quintana Roo	2 739	1 113	1 625	206	1 139	3	2	275	1
Conyugados hombre-mujer	2 739	1 113	1 625	206	1 139	3	2	275	1
San Luis Potosí	12 998	4 943	8 042	486	7 120	4	0	432	13
Conyugados hombre-mujer	12 998	4 943	8 042	486	7 120	4	0	432	13
Sinaloa	18 588	7 585	10 857	56	630	2	1	10 168	146
Conyugados hombre-mujer	18 587	7 584	10 857	56	630	2	1	10 168	146
Conyugados del mismo sexo hombres	1	1	0	0	0	0	0	0	0
Sonora	14 446	6 661	7 757	38	257	0	0	7 462	28
Conyugados hombre-mujer	14 446	6 661	7 757	38	257	0	0	7 462	28
Tabasco	12 035	3 679	8 345	730	3 357	2	2	4 254	11
Conyugados hombre-mujer	12 034	3 678	8 345	730	3 357	2	2	4 254	11
Conyugados del mismo sexo hombres	1	1	0	0	0	0	0	0	0
Tamaulipas	18 774	9 838	8 894	587	6 762	17	20	1 508	42
Conyugados hombre-mujer	18 772	9 837	8 893	586	6 762	17	20	1 508	42
Conyugados del mismo sexo hombres	1	0	1	1	0	0	0	0	0
Conyugados del mismo sexo mujeres	1	1	0	0	0	0	0	0	0
Tlaxcala	4 682	1 842	2 826	8	61	0	0	2 757	14
Conyugados hombre-mujer	4 682	1 842	2 826	8	61	0	0	2 757	14
Veracruz de Ignacio de la Llave	42 069	12 267	29 732	2 658	26 339	53	5	677	70
Conyugados hombre-mujer	42 069	12 267	29 732	2 658	26 339	53	5	677	70
Yucatán	12 223	5 323	6 885	760	5 235	10	2	878	15
Conyugados hombre-mujer	12 222	5 322	6 885	760	5 235	10	2	878	15
Conyugados del mismo sexo mujeres	1	1	0	0	0	0	0	0	0
Zacatecas	9 648	2 441	7 197	736	3 020	3	2	3 436	10
Conyugados hombre-mujer	9 648	2 441	7 197	736	3 020	3	2	3 436	10
Extranjero	6 807	5 159	1 551	205	645	9	0	692	97
Conyugados hombre-mujer	6 807	5 159	1 551	205	645	9	0	692	97

Nota: Por las características del instrumento de captación, la clasificación No trabaja incluye a la población desocupada y a la que realiza actividades no económicas.

El total nacional y el de las entidades federativas que presentan matrimonios entre personas del mismo sexo, no distingue entre hombres y mujeres.

Si los conyugados son hombre-mujer, el segundo conyugado es mujer.

Fuente: INEGI. Dirección General de Estadísticas Sociodemográficas; Estadísticas Vitales.

3. Divorcios

- 3.1 Divorcios, matrimonios y relación divorcios-matrimonios por entidad federativa de registro 2011
- 3.2 Divorcios por entidad federativa de registro según año de presentación de la demanda 2011
- 3.3 Divorcios por entidad federativa de registro y grupo quinquenal de edad del divorciado según grupo quinquenal de edad de la divorciada 2011
- 3.4 Divorcios por entidad federativa de registro según duración legal del matrimonio 2011
- 3.5 Divorcios por entidad federativa de registro según tipo de trámite y principales causas de divorcio judicial 2011
- 3.6 Divorcios por entidad federativa de registro y nivel de escolaridad del divorciado según nivel de escolaridad de la divorciada 2011
- 3.7 Hombres divorciados por entidad federativa de registro según su condición de actividad económica y posición en el trabajo 2011
- 3.8 Mujeres divorciadas por entidad federativa de registro según su condición de actividad económica y posición en el trabajo 2011
- 3.9 Divorcios judiciales por entidad federativa de registro según persona demandante 2011
- 3.10 Divorcios judiciales por entidad federativa de registro según persona a favor de quien se resuelve el divorcio 2011

- 3.11 Divorcios judiciales por entidad federativa de registro según persona a quien se asigna la patria potestad
2011
- 3.12 Divorcios judiciales por entidad federativa de registro según persona a quien se asigna pensión alimenticia
2011

3. Divorcios

La información estadística de divorcios se obtiene de dos fuentes informantes: las Oficialías del Sistema Nacional del Registro Civil que reportan divorcios administrativos, y los Juzgados de lo Familiar, Civiles y Mixtos, que reportan los divorcios judiciales.

Por divorcio administrativo se entiende la disolución legal del matrimonio, cuando los divorciantes son mayores de edad, no tienen hijos y por mutuo consentimiento han decidido las condiciones para liquidar la sociedad conyugal, si se casaron por este régimen. En tanto el divorcio judicial se divide en necesario (cuando hay de por medio alguna causa contenciosa) y es solicitado por alguno de los cónyuges; voluntario o por mutuo consentimiento, solicitado por la pareja y el voluntario unilateral o incausado (sin causa) que puede ser solicitado por ambos o por alguno de los cónyuges.

Se recurre a este tipo de divorcio bajo las siguientes circunstancias:

1. Si tienen hijos menores de edad o que aún dependen económicamente de los padres, a los que el Juez en turno debe determinar la patria potestad y el monto de las pensiones alimenticias.
2. Si uno o ambos interesados son menores de edad.
3. Si aún no liquidan la sociedad conyugal.

Cabe aclarar que en virtud de que algunas entidades del país no tienen definida en sus Códigos Civiles, la figura jurídica del divorcio administrativo, estos casos se tramitan en los juzgados.

Otro aspecto relevante es el hecho de que a partir del año 2010 se tramitaron en el Distrito Federal algunos divorcios entre personas del mismo sexo, suceso que no ha pasado desapercibido para el Instituto, pero que por razones de cobertura en los de tipo judicial no ha sido posible incorporar. La obtención de esta información se encuentra en trámite y en su momento se evaluará la posibilidad de incorporarlos al año que corresponda. Mientras tanto se mantienen las definiciones de los conceptos de acuerdo a los datos que se presentan.

De manera breve se describe a continuación, el contenido de cada uno de los cuadros que integran el presente capítulo.

- En el cuadro 3.1 se muestran los divorcios y matrimonios por entidad federativa de registro,

así como la relación de los divorcios por cada 100 matrimonios, medida que representa un indicador importante de la frecuencia con que se realizan los divorcios, respecto al número de matrimonios.

- El cuadro 3.2 destaca el año de presentación de la demanda que refleja la duración del proceso de divorcio en cada entidad federativa, hecho que es manejado por algunos estudiosos del tema, como un inhibidor del fenómeno o como el causante del gran número de divorcios voluntarios o por mutuo consentimiento.
- La combinación de la edad de los divorciados al momento del divorcio es el motivo del cuadro 3.3, en el cual se presenta la variable por grupo quinquenal.
- El 3.4 muestra la duración legal del matrimonio, variable que permite observar el tiempo que las parejas permanecen casadas hasta la fecha en que la autoridad respectiva determina el divorcio.
- Las principales causas de divorcio que se presentaron durante el año estadístico, se indican en el cuadro 3.5

Respecto a este cuadro, es importante mencionar que se reagruparon las causas considerando que son de la misma naturaleza como son:

- ▶ Separación del hogar: incluye, separación del hogar conyugal por más de un año, por causa justificada; abandono del hogar por más de 2 a 6 meses, sin causa justificada y la separación por 2 años o más independientemente del motivo.
- ▶ Sevicia, amenazas, injurias o violencia intrafamiliar, incluye también la corrupción y/o maltrato a los hijos.
- En el cuadro 3.6 se presenta el cruce de los niveles de escolaridad de los divorciados.
- Los cuadros 3.7 y 3.8 ofrecen la condición de actividad económica y la posición en el trabajo del divorciado y de la divorciada, respectivamente.
- Los últimos cuatro cuadros se refieren exclusivamente a divorcios judiciales y presentan variables interesantes relacionadas con el inicio y la ejecución de los mismos, como son la persona

demandante (cuadro 3.9), la persona en cuyo favor se decidió el juicio (cuadro 3.10), en quién recae la patria potestad de los hijos cuando los hay (cuadro 3.11) y las personas a las que se le asigna pensión alimenticia (cuadro 3.12).

Para atender demandas particulares de información o para obtener datos más detallados sobre el tema, se invita al usuario a visitar en el sitio del INEGI en Internet dentro del apartado Consulta Interactiva de Datos lo relacionado con la nupcialidad en donde se cuenta con una serie histórica del año 1985 a 2011.

Divorcios, matrimonios y relación divorcios-matrimonios por entidad federativa de registro 2011

Cuadro 3.1

Entidad federativa	Divorcios	Matrimonios	Divorcios por cada 100 matrimonios
Estados Unidos Mexicanos	91 285	570 954	16.0
Aguascalientes	1 194	6 396	18.7
Baja California	3 410	15 958	21.4
Baja California Sur	712	2 917	24.4
Campeche	991	4 967	20.0
Coahuila de Zaragoza	3 392	15 748	21.5
Colima	873	3 375	25.9
Chiapas	1 852	24 149	7.7
Chihuahua	5 694	16 295	34.9
Distrito Federal	11 385	35 086	32.4
Durango	1 435	9 795	14.7
Guanajuato	4 741	28 494	16.6
Guerrero	1 319	23 611	5.6
Hidalgo	1 390	10 447	13.3
Jalisco	4 392	39 350	11.2
México	8 937	64 417	13.9
Michoacán de Ocampo	3 343	26 858	12.4
Morelos	1 322	8 122	16.3
Nayarit	942	6 040	15.6
Nuevo León	6 973	27 328	25.5
Oaxaca	570	21 092	2.7
Puebla	2 429	19 441	12.5
Querétaro	1 614	9 037	17.9
Quintana Roo	1 679	9 497	17.7
San Luis Potosí	1 716	13 088	13.1
Sinaloa	3 554	17 253	20.6
Sonora	2 826	14 422	19.6
Tabasco	1 700	11 419	14.9
Tamaulipas	2 114	19 027	11.1
Tlaxcala	401	5 096	7.9
Veracruz de Ignacio de la Llave	4 441	40 568	10.9
Yucatán	2 460	12 027	20.5
Zacatecas	1 484	9 634	15.4

Fuente: INEGI. Dirección General de Estadísticas Sociodemográficas; Estadísticas Vitales.

**Divorcios por entidad federativa de registro según año de presentación de la demanda
2011**

Cuadro 3.2

Entidad federativa	Total	2011	2010	2009	2008	2007	2006	2005 y anteriores	No especificado
Estados Unidos Mexicanos	91 285	58 979	26 302	3 357	968	402	221	1 043	13
Aguascalientes	1 194	713	400	52	19	5	1	4	0
Baja California	3 410	1 614	1 401	283	68	25	8	10	1
Baja California Sur	712	381	244	55	15	6	5	6	0
Campeche	991	469	366	103	23	12	6	12	0
Coahuila de Zaragoza	3 392	2 156	928	180	52	24	13	39	0
Colima	873	512	276	49	12	4	3	17	0
Chiapas	1 852	1 369	430	37	8	3	1	4	0
Chihuahua	5 694	3 276	1 890	325	90	31	18	64	0
Distrito Federal	11 385	8 477	2 729	124	27	10	2	16	0
Durango	1 435	973	381	49	12	8	4	8	0
Guanajuato	4 741	3 250	1 270	132	36	17	11	25	0
Guerrero	1 319	748	453	86	18	3	4	7	0
Hidalgo	1 390	709	525	89	21	14	5	27	0
Jalisco	4 392	2 381	1 814	108	38	21	10	20	0
México	8 937	6 600	1 949	240	79	20	8	38	3
Michoacán de Ocampo	3 343	2 218	922	151	32	8	2	10	0
Morelos	1 322	736	453	79	28	11	3	12	0
Nayarit	942	682	226	18	3	7	1	5	0
Nuevo León	6 973	4 905	1 764	207	51	14	5	27	0
Oaxaca	570	200	304	39	15	3	2	7	0
Puebla	2 429	1 310	922	102	31	18	11	34	1
Querétaro	1 614	576	743	132	48	23	19	73	0
Quintana Roo	1 679	661	451	79	42	27	24	390	5
San Luis Potosí	1 716	655	825	162	41	16	5	12	0
Sinaloa	3 554	2 088	1 283	120	28	20	6	9	0
Sonora	2 826	2 018	688	46	25	13	10	25	1
Tabasco	1 700	1 269	390	29	6	4	0	2	0
Tamaulipas	2 114	1 516	541	26	12	1	5	11	2
Tlaxcala	401	272	109	18	2	0	0	0	0
Veracruz de Ignacio de la Llave	4 441	3 376	855	117	40	16	15	22	0
Yucatán	2 460	1 878	392	45	29	14	10	92	0
Zacatecas	1 484	991	378	75	17	4	4	15	0

Fuente: INEGI. Dirección General de Estadísticas Sociodemográficas; Estadísticas Vitales.

Divorcios por entidad federativa de registro y grupo quinquenal de edad del divorciado según grupo quinquenal de edad de la divorciada 2011

Cuadro 3.3

Entidad federativa Grupo quinquenal de edad del divorciado	Total	Grupo quinquenal de edad de la divorciada									
		Menores de 15 años	De 15 a 19 años	De 20 a 24 años	De 25 a 29 años	De 30 a 34 años	De 35 a 39 años	De 40 a 44 años	De 45 a 49 años	De 50 y más años	No es- peci- ficado
Estados Unidos Mexicanos	91 285	1	1 028	8 465	15 948	17 032	15 426	11 243	8 087	10 531	3 524
Menores de 15 años	2	0	0	0	0	0	0	0	0	0	2
De 15 a 19 años	247	0	151	69	4	0	2	0	0	0	21
De 20 a 24 años	4 814	1	610	3 283	758	85	25	7	2	0	43
De 25 a 29 años	12 754	0	185	3 653	7 041	1 481	255	46	14	6	73
De 30 a 34 años	16 580	0	42	1 021	5 745	7 649	1 589	305	69	36	124
De 35 a 39 años	16 156	0	18	261	1 633	5 538	6 883	1 377	232	90	124
De 40 a 44 años	12 685	0	7	70	421	1 470	4 637	4 807	919	245	109
De 45 a 49 años	9 375	0	2	21	123	394	1 305	3 202	3 450	792	86
De 50 y más años	15 007	0	5	25	86	239	547	1 368	3 301	9 239	197
No especificado	3 665	0	8	62	137	176	183	131	100	123	2 745
Aguascalientes	1 194	0	13	115	246	235	198	132	89	105	61
De 15 a 19 años	4	0	3	1	0	0	0	0	0	0	0
De 20 a 24 años	74	0	4	52	13	2	1	1	0	0	1
De 25 a 29 años	178	0	2	41	107	18	5	2	0	0	3
De 30 a 34 años	226	0	1	9	82	101	18	2	3	1	9
De 35 a 39 años	204	0	1	2	18	75	86	10	1	0	11
De 40 a 44 años	151	0	0	0	10	14	50	57	12	2	6
De 45 a 49 años	101	0	0	0	0	4	9	40	38	7	3
De 50 y más años	154	0	0	0	2	2	11	12	28	81	18
No especificado	102	0	2	10	14	19	18	8	7	14	10
Baja California	3 410	0	17	236	547	702	619	446	354	418	71
De 15 a 19 años	4	0	2	2	0	0	0	0	0	0	0
De 20 a 24 años	124	0	12	87	18	4	3	0	0	0	0
De 25 a 29 años	388	0	3	99	218	49	13	2	0	0	4
De 30 a 34 años	594	0	0	35	198	289	46	14	3	2	7
De 35 a 39 años	650	0	0	6	75	243	262	42	10	3	9
De 40 a 44 años	542	0	0	1	25	67	191	193	43	16	6
De 45 a 49 años	405	0	0	0	3	22	61	119	157	35	8
De 50 y más años	602	0	0	2	3	12	25	66	130	352	12
No especificado	101	0	0	4	7	16	18	10	11	10	25
Baja California Sur	712	0	2	64	139	149	139	86	63	58	12
De 20 a 24 años	34	0	0	27	6	1	0	0	0	0	0
De 25 a 29 años	91	0	1	29	53	5	3	0	0	0	0
De 30 a 34 años	141	0	0	5	57	62	10	5	0	0	2
De 35 a 39 años	144	0	0	2	13	55	61	8	3	0	2
De 40 a 44 años	101	0	0	1	4	16	43	30	4	3	0
De 45 a 49 años	82	0	0	0	3	4	16	25	26	6	2
De 50 y más años	109	0	1	0	1	5	3	17	30	48	4
No especificado	10	0	0	0	2	1	3	1	0	1	2
Campeche	991	0	15	107	176	204	181	119	87	97	5
De 15 a 19 años	6	0	5	1	0	0	0	0	0	0	0
De 20 a 24 años	66	0	5	49	10	1	1	0	0	0	0
De 25 a 29 años	158	0	5	44	83	22	4	0	0	0	0
De 30 a 34 años	186	0	0	10	56	83	26	9	2	0	0
De 35 a 39 años	187	0	0	3	18	72	71	15	8	0	0
De 40 a 44 años	128	0	0	0	7	15	57	35	13	1	0
De 45 a 49 años	111	0	0	0	1	6	15	40	35	14	0
De 50 y más años	145	0	0	0	1	5	7	20	29	82	1
No especificado	4	0	0	0	0	0	0	0	0	0	4
Coahuila de Zaragoza	3 392	0	41	423	670	618	553	382	282	293	130
De 15 a 19 años	10	0	6	4	0	0	0	0	0	0	0
De 20 a 24 años	242	0	28	169	42	1	1	0	1	0	0
De 25 a 29 años	593	0	4	185	321	69	9	1	0	0	4
De 30 a 34 años	672	0	2	51	239	287	71	11	0	1	10
De 35 a 39 años	537	0	1	8	39	192	249	36	5	2	5
De 40 a 44 años	440	0	0	1	16	41	174	159	37	8	4
De 45 a 49 años	304	0	0	0	3	9	37	131	98	24	2
De 50 y más años	453	0	0	0	3	8	7	34	131	254	16
No especificado	141	0	0	5	7	11	5	10	10	4	89

(Continúa)

Divorcios por entidad federativa de registro y grupo quinquenal de edad del divorciado según grupo quinquenal de edad de la divorciada 2011

Cuadro 3.3

Entidad federativa Grupo quinquenal de edad del divorciado	Total	Grupo quinquenal de edad de la divorciada									
		Menores de 15 años	De 15 a 19 años	De 20 a 24 años	De 25 a 29 años	De 30 a 34 años	De 35 a 39 años	De 40 a 44 años	De 45 a 49 años	De 50 y más años	No es- peci- ficado
Colima	873	0	14	111	168	161	150	118	65	82	4
De 15 a 19 años	2	0	2	0	0	0	0	0	0	0	0
De 20 a 24 años	64	0	8	45	11	0	0	0	0	0	0
De 25 a 29 años	128	0	1	47	65	13	1	0	1	0	0
De 30 a 34 años	152	0	2	10	61	63	12	2	1	1	0
De 35 a 39 años	171	0	1	4	22	58	61	21	3	0	1
De 40 a 44 años	137	0	0	2	5	21	50	47	11	1	0
De 45 a 49 años	81	0	0	2	3	5	15	27	26	3	0
De 50 y más años	135	0	0	1	1	1	11	21	23	77	0
No especificado	3	0	0	0	0	0	0	0	0	0	3
Chiapas	1 852	0	50	254	335	350	291	188	134	158	92
De 15 a 19 años	16	0	12	4	0	0	0	0	0	0	0
De 20 a 24 años	128	0	24	80	13	4	2	0	1	0	4
De 25 a 29 años	277	0	12	109	123	19	8	1	0	0	5
De 30 a 34 años	369	0	1	40	128	145	36	8	0	0	11
De 35 a 39 años	296	0	1	7	40	114	95	26	4	1	8
De 40 a 44 años	239	0	0	2	12	43	84	67	20	7	4
De 45 a 49 años	171	0	0	1	5	7	40	54	43	16	5
De 50 y más años	260	0	0	4	5	10	15	26	63	129	8
No especificado	96	0	0	7	9	8	11	6	3	5	47
Chihuahua	5 694	0	50	486	1 003	1 046	971	705	516	595	322
De 15 a 19 años	8	0	7	1	0	0	0	0	0	0	0
De 20 a 24 años	272	0	31	185	44	7	1	0	0	0	4
De 25 a 29 años	778	0	6	209	450	91	14	3	1	0	4
De 30 a 34 años	1 017	0	1	56	345	470	99	22	6	3	15
De 35 a 39 años	1 002	0	2	16	104	317	425	98	13	5	22
De 40 a 44 años	807	0	2	5	25	95	286	286	66	21	21
De 45 a 49 años	579	0	0	1	9	23	82	177	206	58	23
De 50 y más años	834	0	0	0	4	11	24	86	197	488	24
No especificado	397	0	1	13	22	32	40	33	27	20	209
Distrito Federal	11 385	0	47	584	1 651	2 190	2 136	1 633	1 228	1 902	14
De 15 a 19 años	7	0	6	1	0	0	0	0	0	0	0
De 20 a 24 años	322	0	29	224	59	9	0	1	0	0	0
De 25 a 29 años	1 203	0	12	230	725	190	36	8	2	0	0
De 30 a 34 años	1 938	0	0	86	580	959	244	53	9	4	3
De 35 a 39 años	2 231	0	0	27	203	751	975	215	38	18	4
De 40 a 44 años	1 763	0	0	13	49	197	618	705	141	37	3
De 45 a 49 años	1 372	0	0	1	18	54	178	480	512	127	2
De 50 y más años	2 511	0	0	1	6	24	78	165	525	1 710	2
No especificado	38	0	0	1	11	6	7	6	1	6	0
Durango	1 435	0	32	179	249	238	222	202	119	160	34
De 15 a 19 años	2	0	2	0	0	0	0	0	0	0	0
De 20 a 24 años	121	0	23	85	12	0	0	0	0	0	1
De 25 a 29 años	220	0	6	72	110	24	3	1	0	0	4
De 30 a 34 años	242	0	0	14	87	113	20	5	2	0	1
De 35 a 39 años	217	0	0	4	22	63	95	26	2	2	3
De 40 a 44 años	192	0	0	0	8	20	69	78	11	3	3
De 45 a 49 años	150	0	0	2	1	4	21	61	51	9	1
De 50 y más años	248	0	0	0	2	8	8	27	51	142	10
No especificado	43	0	1	2	7	6	6	4	2	4	11
Guanajuato	4 741	0	57	606	870	796	659	478	313	337	625
De 15 a 19 años	17	0	11	6	0	0	0	0	0	0	0
De 20 a 24 años	387	0	33	279	66	7	1	0	0	0	1
De 25 a 29 años	760	0	11	255	409	73	8	1	1	0	2
De 30 a 34 años	827	0	1	51	302	386	71	11	3	1	1
De 35 a 39 años	717	0	0	11	71	253	307	63	8	2	2
De 40 a 44 años	564	0	0	3	17	55	209	227	45	5	3
De 45 a 49 años	365	0	0	0	1	14	39	124	159	28	0
De 50 y más años	479	0	1	0	3	5	23	51	95	301	0
No especificado	625	0	0	1	1	3	1	1	2	0	616

(Continúa)

Divorcios por entidad federativa de registro y grupo quinquenal de edad del divorciado según grupo quinquenal de edad de la divorciada 2011

Cuadro 3.3

Entidad federativa Grupo quinquenal de edad del divorciado	Total	Grupo quinquenal de edad de la divorciada									
		Menores de 15 años	De 15 a 19 años	De 20 a 24 años	De 25 a 29 años	De 30 a 34 años	De 35 a 39 años	De 40 a 44 años	De 45 a 49 años	De 50 y más años	No es- pecifi- cado
Guerrero	1 319	0	42	168	267	219	202	152	98	152	19
De 15 a 19 años	8	0	7	1	0	0	0	0	0	0	0
De 20 a 24 años	102	0	22	52	25	1	1	0	0	0	1
De 25 a 29 años	216	0	10	83	97	21	2	1	1	0	1
De 30 a 34 años	245	0	2	22	99	84	30	5	1	0	2
De 35 a 39 años	218	0	1	5	33	78	74	18	4	4	1
De 40 a 44 años	162	0	0	3	6	22	57	61	11	2	0
De 45 a 49 años	127	0	0	0	3	5	21	43	45	10	0
De 50 y más años	213	0	0	1	3	5	16	22	32	131	3
No especificado	28	0	0	1	1	3	1	2	4	5	11
Hidalgo	1 390	0	8	126	261	267	244	153	140	164	27
De 20 a 24 años	63	0	5	40	15	1	2	0	0	0	0
De 25 a 29 años	205	0	2	59	109	27	7	0	1	0	0
De 30 a 34 años	266	0	0	21	95	120	24	4	0	2	0
De 35 a 39 años	241	0	1	4	32	81	102	19	1	1	0
De 40 a 44 años	198	0	0	2	8	29	71	65	16	6	1
De 45 a 49 años	162	0	0	0	0	7	26	49	67	13	0
De 50 y más años	226	0	0	0	1	2	12	16	53	140	2
No especificado	29	0	0	0	1	0	0	0	2	2	24
Jalisco	4 392	0	34	410	876	886	772	570	370	424	50
De 15 a 19 años	7	0	6	1	0	0	0	0	0	0	0
De 20 a 24 años	231	0	25	169	31	4	1	0	0	0	1
De 25 a 29 años	666	0	2	177	387	83	13	2	0	1	1
De 30 a 34 años	861	0	1	47	329	388	78	10	5	0	3
De 35 a 39 años	848	0	0	11	93	292	361	67	15	5	4
De 40 a 44 años	635	0	0	4	21	81	215	248	46	18	2
De 45 a 49 años	470	0	0	1	11	25	75	170	149	36	3
De 50 y más años	634	0	0	0	3	11	28	73	155	364	0
No especificado	40	0	0	0	1	2	1	0	0	0	36
México	8 937	0	71	733	1 532	1 707	1 558	1 125	780	980	451
De 15 a 19 años	23	0	12	8	2	0	1	0	0	0	0
De 20 a 24 años	406	0	37	277	75	12	2	2	0	0	1
De 25 a 29 años	1 166	0	16	312	664	137	25	6	2	0	4
De 30 a 34 años	1 688	0	6	99	570	788	155	47	4	2	17
De 35 a 39 años	1 678	0	0	19	158	570	737	144	25	12	13
De 40 a 44 años	1 231	0	0	8	36	124	439	491	99	23	11
De 45 a 49 años	905	0	0	1	9	36	123	312	338	80	6
De 50 y más años	1 371	0	0	4	3	19	52	113	306	850	24
No especificado	469	0	0	5	15	21	24	10	6	13	375
Michoacán de Ocampo	3 343	0	83	403	554	530	451	346	303	428	245
De 15 a 19 años	20	0	7	12	1	0	0	0	0	0	0
De 20 a 24 años	261	0	60	161	37	3	0	0	0	0	0
De 25 a 29 años	463	0	12	154	242	48	5	2	0	0	0
De 30 a 34 años	538	0	1	58	184	230	51	4	4	2	4
De 35 a 39 años	536	0	1	11	61	192	205	50	9	5	2
De 40 a 44 años	368	0	0	4	21	36	133	136	27	8	3
De 45 a 49 años	321	0	1	2	3	13	44	104	127	27	0
De 50 y más años	600	0	1	1	4	8	12	49	136	383	6
No especificado	236	0	0	0	1	0	1	1	0	3	230
Morelos	1 322	0	5	83	197	208	196	167	101	158	207
De 15 a 19 años	2	0	0	2	0	0	0	0	0	0	0
De 20 a 24 años	43	0	3	31	8	0	1	0	0	0	0
De 25 a 29 años	128	0	1	31	73	18	1	2	0	1	1
De 30 a 34 años	184	0	0	9	76	79	15	4	0	0	1
De 35 a 39 años	203	0	0	6	18	68	87	14	5	1	4
De 40 a 44 años	172	0	0	0	7	22	62	63	10	2	6
De 45 a 49 años	125	0	0	0	2	9	12	47	41	13	1
De 50 y más años	227	0	0	0	3	4	9	29	42	129	11
No especificado	238	0	1	4	10	8	9	8	3	12	183

(Continúa)

Divorcios por entidad federativa de registro y grupo quinquenal de edad del divorciado según grupo quinquenal de edad de la divorciada 2011

Cuadro 3.3

Entidad federativa Grupo quinquenal de edad del divorciado	Total	Grupo quinquenal de edad de la divorciada									No es- peci- ficado
		Menores de 15 años	De 15 a 19 años	De 20 a 24 años	De 25 a 29 años	De 30 a 34 años	De 35 a 39 años	De 40 a 44 años	De 45 a 49 años	De 50 y más años	
Nayarit	942	0	14	86	178	181	159	92	62	124	46
De 15 a 19 años	1	0	1	0	0	0	0	0	0	0	0
De 20 a 24 años	46	0	5	30	10	1	0	0	0	0	0
De 25 a 29 años	152	0	6	41	78	22	4	0	0	0	1
De 30 a 34 años	172	0	2	9	66	77	15	2	1	0	0
De 35 a 39 años	148	0	0	5	16	52	61	12	1	0	1
De 40 a 44 años	126	0	0	1	5	16	50	45	5	3	1
De 45 a 49 años	70	0	0	0	2	2	15	21	21	8	1
De 50 y más años	179	0	0	0	1	9	13	10	34	111	1
No especificado	48	0	0	0	0	2	1	2	0	2	41
Nuevo León	6 973	0	96	838	1 325	1 288	1 154	839	589	778	66
De 15 a 19 años	20	0	15	4	0	0	1	0	0	0	0
De 20 a 24 años	451	0	54	333	58	4	0	0	0	0	2
De 25 a 29 años	1 193	0	19	392	634	123	16	4	0	0	5
De 30 a 34 años	1 344	0	4	92	479	615	129	12	8	3	2
De 35 a 39 años	1 181	0	2	14	111	409	528	99	12	5	1
De 40 a 44 años	967	0	1	1	25	100	364	391	61	19	5
De 45 a 49 años	670	0	0	0	8	24	79	241	260	54	4
De 50 y más años	1 073	0	0	0	4	7	30	88	246	691	7
No especificado	74	0	1	2	6	6	7	4	2	6	40
Oaxaca	570	0	10	50	100	122	72	66	46	67	37
De 15 a 19 años	2	0	1	1	0	0	0	0	0	0	0
De 20 a 24 años	36	0	6	24	5	0	0	0	0	0	1
De 25 a 29 años	86	0	1	18	48	15	0	1	0	0	3
De 30 a 34 años	95	0	1	5	27	51	7	0	0	2	2
De 35 a 39 años	102	0	1	0	13	42	35	6	2	3	0
De 40 a 44 años	68	0	0	0	4	11	16	28	5	3	1
De 45 a 49 años	53	0	0	0	0	1	6	21	16	7	2
De 50 y más años	90	0	0	0	0	0	6	7	21	51	5
No especificado	38	0	0	2	3	2	2	3	2	1	23
Puebla	2 429	0	13	153	397	472	458	321	231	366	18
De 15 a 19 años	1	0	1	0	0	0	0	0	0	0	0
De 20 a 24 años	80	0	8	56	15	1	0	0	0	0	0
De 25 a 29 años	280	0	1	64	172	36	6	1	0	0	0
De 30 a 34 años	408	0	1	21	138	190	50	3	2	3	0
De 35 a 39 años	508	0	2	9	54	176	214	45	8	0	0
De 40 a 44 años	368	0	0	2	14	48	135	134	28	7	0
De 45 a 49 años	274	0	0	0	1	14	36	98	102	22	1
De 50 y más años	493	0	0	1	3	7	17	40	91	334	0
No especificado	17	0	0	0	0	0	0	0	0	0	17
Querétaro	1 614	0	8	94	271	318	327	225	168	179	24
De 15 a 19 años	1	0	1	0	0	0	0	0	0	0	0
De 20 a 24 años	52	0	7	35	7	2	1	0	0	0	0
De 25 a 29 años	208	0	0	51	117	34	4	0	0	0	2
De 30 a 34 años	283	0	0	5	102	141	29	4	1	0	1
De 35 a 39 años	330	0	0	3	35	104	149	29	7	2	1
De 40 a 44 años	246	0	0	0	7	22	105	96	11	4	1
De 45 a 49 años	197	0	0	0	1	4	22	70	83	16	1
De 50 y más años	270	0	0	0	1	5	17	24	64	156	3
No especificado	27	0	0	0	1	6	0	2	2	1	15
Quintana Roo	1 679	0	10	137	276	263	263	170	115	92	353
De 15 a 19 años	4	0	2	1	1	0	0	0	0	0	0
De 20 a 24 años	53	0	4	38	7	2	0	0	0	0	2
De 25 a 29 años	198	0	4	64	107	13	5	0	0	0	5
De 30 a 34 años	297	0	0	24	111	114	25	8	2	0	13
De 35 a 39 años	279	0	0	5	32	85	109	23	7	1	17
De 40 a 44 años	205	0	0	1	5	25	81	64	16	4	9
De 45 a 49 años	142	0	0	1	3	8	27	45	48	7	3
De 50 y más años	156	0	0	0	1	6	4	22	39	74	10
No especificado	345	0	0	3	9	10	12	8	3	6	294

(Continúa)

Divorcios por entidad federativa de registro y grupo quinquenal de edad del divorciado según grupo quinquenal de edad de la divorciada 2011

Cuadro 3.3

Entidad federativa Grupo quinquenal de edad del divorciado	Total	Grupo quinquenal de edad de la divorciada									No es- peci- ficado
		Menores de 15 años	De 15 a 19 años	De 20 a 24 años	De 25 a 29 años	De 30 a 34 años	De 35 a 39 años	De 40 a 44 años	De 45 a 49 años	De 50 y más años	
San Luis Potosí	1 716	0	5	138	291	338	327	237	159	214	7
De 15 a 19 años	2	0	2	0	0	0	0	0	0	0	0
De 20 a 24 años	74	0	3	52	18	1	0	0	0	0	0
De 25 a 29 años	217	0	0	60	127	24	4	1	0	1	0
De 30 a 34 años	325	0	0	21	107	158	34	4	0	1	0
De 35 a 39 años	337	0	0	4	30	120	157	23	1	1	1
De 40 a 44 años	263	0	0	1	4	22	100	118	15	3	0
De 45 a 49 años	184	0	0	0	4	10	23	61	76	10	0
De 50 y más años	308	0	0	0	1	3	9	30	67	198	0
No especificado	6	0	0	0	0	0	0	0	0	0	6
Sinaloa	3 554	0	39	390	660	672	594	416	326	454	3
De 15 a 19 años	6	0	3	3	0	0	0	0	0	0	0
De 20 a 24 años	219	0	30	142	44	3	0	0	0	0	0
De 25 a 29 años	536	0	4	172	289	59	10	0	1	1	0
De 30 a 34 años	653	0	1	52	243	298	48	7	3	1	0
De 35 a 39 años	622	0	1	18	61	222	260	49	9	2	0
De 40 a 44 años	485	0	0	1	15	56	207	176	27	3	0
De 45 a 49 años	359	0	0	1	4	24	43	122	138	27	0
De 50 y más años	670	0	0	1	4	10	26	62	148	419	0
No especificado	4	0	0	0	0	0	0	0	0	1	3
Sonora	2 826	0	44	294	513	585	520	354	256	231	29
De 15 a 19 años	7	0	4	3	0	0	0	0	0	0	0
De 20 a 24 años	169	0	29	109	25	4	1	1	0	0	0
De 25 a 29 años	445	0	9	141	226	55	11	2	0	1	0
De 30 a 34 años	567	0	0	29	197	278	50	10	2	0	1
De 35 a 39 años	518	0	1	9	44	184	236	39	5	0	0
De 40 a 44 años	399	0	0	2	11	46	157	142	35	6	0
De 45 a 49 años	308	0	0	1	6	9	54	104	110	24	0
De 50 y más años	386	0	0	0	4	9	11	56	104	200	2
No especificado	27	0	1	0	0	0	0	0	0	0	26
Tabasco	1 700	0	33	171	300	316	306	192	158	177	47
De 15 a 19 años	4	0	3	1	0	0	0	0	0	0	0
De 20 a 24 años	73	0	16	42	11	1	2	0	0	0	1
De 25 a 29 años	248	0	9	82	117	28	11	0	0	0	1
De 30 a 34 años	291	0	2	27	108	122	21	2	2	0	7
De 35 a 39 años	286	0	1	11	39	94	106	21	3	3	8
De 40 a 44 años	268	0	0	3	15	47	111	72	13	4	3
De 45 a 49 años	190	0	1	0	4	11	33	59	63	12	7
De 50 y más años	297	0	1	4	4	10	15	32	71	153	7
No especificado	43	0	0	1	2	3	7	6	6	5	13
Tamaulipas	2 114	0	15	152	341	326	321	230	160	215	354
Menores de 15 años	2	0	0	0	0	0	0	0	0	0	2
De 15 a 19 años	27	0	4	2	0	0	0	0	0	0	21
De 20 a 24 años	102	0	4	57	14	3	1	0	0	0	23
De 25 a 29 años	272	0	4	73	132	36	6	1	0	0	20
De 30 a 34 años	377	0	1	16	148	162	31	6	1	2	10
De 35 a 39 años	296	0	0	3	33	82	144	25	3	2	4
De 40 a 44 años	279	0	1	0	9	38	102	102	10	5	12
De 45 a 49 años	194	0	0	1	1	3	27	67	75	17	3
De 50 y más años	304	0	1	0	3	1	10	28	70	189	2
No especificado	261	0	0	0	1	1	0	1	1	0	257
Tlaxcala	401	1	4	27	78	82	73	48	31	42	15
De 20 a 24 años	11	1	1	8	1	0	0	0	0	0	0
De 25 a 29 años	51	0	1	13	33	3	0	0	0	0	1
De 30 a 34 años	78	0	1	2	30	36	6	1	0	1	1
De 35 a 39 años	73	0	0	3	6	28	28	8	0	0	0
De 40 a 44 años	54	0	0	0	1	7	20	20	5	0	1
De 45 a 49 años	43	0	0	0	0	2	10	11	10	5	5
De 50 y más años	65	0	0	1	1	0	3	6	13	35	6
No especificado	26	0	1	0	6	6	6	2	3	1	1

(Continúa)

Divorcios por entidad federativa de registro y grupo quinquenal de edad del divorciado según grupo quinquenal de edad de la divorciada 2011

Cuadro 3.3

Entidad federativa Grupo quinquenal de edad del divorciado	Total	Grupo quinquenal de edad de la divorciada									No es- peci- ficado
		Menores de 15 años	De 15 a 19 años	De 20 a 24 años	De 25 a 29 años	De 30 a 34 años	De 35 a 39 años	De 40 a 44 años	De 45 a 49 años	De 50 y más años	
Veracruz de Ignacio de la Llave	4 441	0	75	368	729	806	707	608	446	669	33
De 15 a 19 años	11	0	7	4	0	0	0	0	0	0	0
De 20 a 24 años	195	0	45	115	26	5	2	2	0	0	0
De 25 a 29 años	591	0	13	164	320	66	18	4	4	1	1
De 30 a 34 años	769	0	7	55	268	337	75	19	3	4	1
De 35 a 39 años	720	0	1	16	78	262	277	69	11	6	0
De 40 a 44 años	645	0	2	7	20	92	226	233	48	16	1
De 45 a 49 años	523	0	0	4	10	20	78	184	172	53	2
De 50 y más años	966	0	0	3	7	22	31	95	207	588	13
No especificado	21	0	0	0	0	2	0	2	1	1	15
Yucatán	2 460	0	40	301	468	482	382	255	167	248	117
De 15 a 19 años	12	0	9	3	0	0	0	0	0	0	0
De 20 a 24 años	196	0	28	149	18	0	1	0	0	0	0
De 25 a 29 años	421	0	1	111	277	29	3	0	0	0	0
De 30 a 34 años	492	0	1	25	132	292	36	5	1	0	0
De 35 a 39 años	416	0	0	10	33	119	228	21	2	3	0
De 40 a 44 años	281	0	1	0	3	24	83	156	9	4	1
De 45 a 49 años	201	0	0	1	2	10	21	56	103	7	1
De 50 y más años	318	0	0	1	3	7	7	16	50	234	0
No especificado	123	0	0	1	0	1	3	1	2	0	115
Zacatecas	1 484	0	41	178	280	275	221	188	131	164	6
De 15 a 19 años	13	0	10	3	0	0	0	0	0	0	0
De 20 a 24 años	117	0	21	81	14	1	0	0	0	0	0
De 25 a 29 años	238	0	7	71	128	31	0	0	0	0	1
De 30 a 34 años	283	0	3	15	101	131	27	6	0	0	0
De 35 a 39 años	260	0	0	5	28	85	98	36	7	1	0
De 40 a 44 años	201	0	0	2	6	18	72	82	19	1	1
De 45 a 49 años	136	0	0	1	2	5	17	39	55	17	0
De 50 y más años	231	0	0	0	1	3	7	25	50	145	0
No especificado	5	0	0	0	0	1	0	0	0	0	4

Fuente: INEGI. Dirección General de Estadísticas Sociodemográficas; Estadísticas Vitales.

**Divorcios por entidad federativa de registro según duración legal del matrimonio
2011**

Cuadro 3.4

Entidad federativa	Total	Menos de 1 año	De 1 a 5 años	De 6 a 9 años	De 10 a 15 años	De 16 a 20 años	De 21 y más años	No especificada
Estados Unidos Mexicanos	91 285	156	22 698	15 826	19 657	11 581	20 416	951
Aguascalientes	1 194	1	307	212	262	158	254	0
Baja California	3 410	3	721	649	749	498	789	1
Baja California Sur	712	1	165	141	176	106	123	0
Campeche	991	1	216	177	231	131	235	0
Coahuila de Zaragoza	3 392	0	874	618	735	419	742	4
Colima	873	1	225	129	219	105	174	20
Chiapas	1 852	61	515	326	396	199	354	1
Chihuahua	5 694	14	1 423	998	1 237	750	1 262	10
Distrito Federal	11 385	3	2 925	1 886	2 259	1 359	2 953	0
Durango	1 435	6	400	204	301	184	336	4
Guanajuato	4 741	18	1 290	855	1 026	605	940	7
Guerrero	1 319	0	350	220	288	172	283	6
Hidalgo	1 390	1	336	232	303	190	327	1
Jalisco	4 392	2	1 089	804	1 029	601	863	4
México	8 937	9	2 168	1 564	2 007	1 213	1 959	17
Michoacán de Ocampo	3 343	1	886	551	645	421	831	8
Morelos	1 322	1	285	220	295	179	340	2
Nayarit	942	2	247	185	207	102	197	2
Nuevo León	6 973	0	1 750	1 255	1 536	882	1 550	0
Oaxaca	570	1	139	116	112	62	140	0
Puebla	2 429	5	560	410	574	294	574	12
Querétaro	1 614	3	229	257	346	232	373	174
Quintana Roo	1 679	1	272	247	321	154	195	489
San Luis Potosí	1 716	3	372	292	410	221	418	0
Sinaloa	3 554	5	867	651	750	442	839	0
Sonora	2 826	1	791	523	678	339	488	6
Tabasco	1 700	3	416	294	357	228	402	0
Tamaulipas	2 114	2	547	338	441	255	509	22
Tlaxcala	401	1	94	61	100	61	84	0
Veracruz de Ignacio de la Llave	4 441	4	1 213	693	884	521	1 124	2
Yucatán	2 460	0	644	459	472	285	441	159
Zacatecas	1 484	2	382	259	311	213	317	0

Fuente: INEGI. Dirección General de Estadísticas Sociodemográficas; Estadísticas Vitales.

Divorcios por entidad federativa de registro según tipo de trámite y principales causas de divorcio judicial 2011

Cuadro 3.5

Entidad federativa	Total	Admi- nis- tra- tivo	Judicial									
			Total	Mutuo con- senti- miento	Sepa- ración del hogar	Volun- tario uni- lateral	Sevicia, ame- nazas, in- jurias o vio- lencia intrafa- miliar	Negativa a contribuir voluntaria- mente o por sentencia del juez familiar al sosteni- miento del hogar	Incom- pati- bilidad de carac- teres	Adulte- rio o infide- lidad sexual	Otras	No es- peci- ficada
Estados Unidos Mexicanos	91 285	13 199	78 086	49 545	17 408	8 324	698	657	347	515	381	211
Aguascalientes	1 194	71	1 123	832	242	0	9	17	0	12	8	3
Baja California	3 410	241	3 169	2 001	972	0	20	100	0	24	34	18
Baja California Sur	712	101	611	545	52	0	6	0	0	4	4	0
Campeche	991	137	854	431	362	0	18	17	0	22	3	1
Coahuila de Zaragoza	3 392	177	3 215	2 514	521	0	37	108	0	11	24	0
Colima	873	31	842	680	143	0	9	1	0	5	4	0
Chiapas	1 852	516	1 336	961	360	0	1	2	0	9	3	0
Chihuahua	5 694	41	5 653	4 739	474	0	44	29	239	33	33	62
Distrito Federal	11 385	3 093	8 292	6	8	8 268	0	0	0	4	6	0
Durango	1 435	223	1 212	543	499	0	78	43	0	20	29	0
Guanajuato	4 741	0	4 741	2 953	1 601	0	66	33	0	49	37	2
Guerrero	1 319	326	993	614	335	0	3	1	23	6	3	8
Hidalgo	1 390	0	1 390	1 079	189	56	23	19	0	17	4	3
Jalisco	4 392	389	4 003	3 832	82	0	25	21	11	24	8	0
México	8 937	986	7 951	5 227	2 356	0	98	107	0	42	39	82
Michoacán de Ocampo	3 343	1 245	2 098	710	1 335	0	30	6	0	9	7	1
Morelos	1 322	106	1 216	900	235	0	32	0	0	22	19	8
Nayarit	942	238	704	502	195	0	3	1	0	2	1	0
Nuevo León	6 973	795	6 178	3 545	2 544	0	26	3	0	36	19	5
Oaxaca	570	0	570	456	104	0	1	0	0	7	2	0
Puebla	2 429	260	2 169	1 596	507	0	18	18	0	17	13	0
Querétaro	1 614	175	1 439	911	326	0	59	87	0	36	19	1
Quintana Roo	1 679	707	972	655	228	0	7	3	68	7	3	1
San Luis Potosí	1 716	0	1 716	898	764	0	16	14	0	17	4	3
Sinaloa	3 554	0	3 554	2 025	1 470	0	29	1	0	18	11	0
Sonora	2 826	0	2 826	2 795	19	0	1	0	0	8	3	0
Tabasco	1 700	317	1 383	1 234	139	0	0	0	0	4	4	2
Tamaulipas	2 114	149	1 965	1 415	513	0	12	3	0	6	6	10
Tlaxcala	401	94	307	230	39	0	4	16	6	11	1	0
Veracruz de Ignacio de la Llave	4 441	1 772	2 669	2 313	324	0	9	1	0	15	7	0
Yucatán	2 460	1 009	1 451	1 297	142	0	3	0	0	5	4	0
Zacatecas	1 484	0	1 484	1 106	328	0	11	6	0	13	19	1

Fuente: INEGI. Dirección General de Estadísticas Sociodemográficas; Estadísticas Vitales.

Divorcios por entidad federativa de registro y nivel de escolaridad del divorciado según nivel de escolaridad de la divorciada 2011

Cuadro 3.6

Entidad federativa Nivel de escolaridad del divorciado	Total	Nivel de escolaridad de la divorciada									
		Sin es- colaridad	1 a 3 años de pri- maria	4 a 5 años de pri- maria	Primaria completa	Secundaria o equivalente	Preparatoria o equivalente	Profe- sional	Carrera técnica	Otro	No espe- cificado
Estados Unidos Mexicanos	91 285	710	802	629	8 062	22 026	18 355	17 752	5 624	1 649	15 676
Sin escolaridad	777	242	62	36	180	132	49	28	12	7	29
1 a 3 años de primaria	919	65	284	73	222	169	37	17	16	8	28
4 a 5 años de primaria	696	25	82	115	217	188	35	11	13	1	9
Primaria completa	7 798	164	166	203	3 638	2 330	580	276	242	36	163
Secundaria o equivalente	21 425	97	129	138	2 504	12 242	3 258	1 466	1 189	87	315
Preparatoria o equivalente	19 847	51	32	30	669	4 417	10 131	3 058	1 143	101	215
Profesional	18 408	38	16	7	274	1 335	3 290	11 656	1 304	137	351
Carrera técnica	3 752	10	10	9	126	670	617	721	1 404	47	138
Otro	1 681	5	1	1	29	91	85	148	93	1 178	50
No especificado	15 982	13	20	17	203	452	273	371	208	47	14 378
Aguascalientes	1 194	4	7	8	147	357	202	276	78	22	93
Sin escolaridad	16	0	0	1	8	3	0	1	1	0	2
1 a 3 años de primaria	10	0	2	0	2	2	1	0	0	1	2
4 a 5 años de primaria	9	0	0	2	4	2	0	0	1	0	0
Primaria completa	149	2	3	2	55	56	12	7	3	1	8
Secundaria o equivalente	306	0	1	2	38	159	43	22	14	5	22
Preparatoria o equivalente	192	0	0	1	6	42	69	49	9	4	12
Profesional	267	0	0	0	6	21	43	164	13	5	15
Carrera técnica	55	1	0	0	2	13	6	9	20	1	3
Otro	26	1	0	0	2	6	5	2	4	5	1
No especificado	164	0	1	0	24	53	23	22	13	0	28
Baja California	3 410	21	34	30	356	1 209	834	540	220	29	137
Sin escolaridad	33	7	4	3	11	4	2	0	0	0	2
1 a 3 años de primaria	46	2	11	3	13	11	3	0	0	0	3
4 a 5 años de primaria	33	0	4	5	9	12	2	0	0	0	1
Primaria completa	304	6	4	8	130	105	24	12	9	0	6
Secundaria o equivalente	1 167	2	3	6	127	728	166	60	53	2	20
Preparatoria o equivalente	980	1	4	2	32	254	490	123	64	2	8
Profesional	520	1	2	0	12	41	99	313	45	1	6
Carrera técnica	121	2	1	0	6	26	30	18	37	0	1
Otro	36	0	0	0	1	3	4	3	3	22	0
No especificado	170	0	1	3	15	25	14	11	9	2	90
Baja California Sur	712	4	7	5	50	219	229	156	24	4	14
Sin escolaridad	5	0	0	1	0	4	0	0	0	0	0
1 a 3 años de primaria	7	1	0	1	2	2	0	0	0	0	1
4 a 5 años de primaria	7	0	1	0	4	1	1	0	0	0	0
Primaria completa	67	2	3	2	26	20	9	1	3	0	1
Secundaria o equivalente	206	0	1	1	14	112	53	13	9	0	3
Preparatoria o equivalente	231	1	2	0	2	59	123	36	4	2	2
Profesional	159	0	0	0	1	14	36	103	3	0	2
Carrera técnica	13	0	0	0	0	2	5	2	4	0	0
Otro	3	0	0	0	0	0	1	0	0	2	0
No especificado	14	0	0	0	1	5	1	1	1	0	5
Campeche	991	7	78	5	88	107	93	112	27	8	466
Sin escolaridad	7	5	0	0	2	0	0	0	0	0	0
1 a 3 años de primaria	84	1	76	1	1	4	0	0	0	0	1
4 a 5 años de primaria	1	0	1	0	0	0	0	0	0	0	0
Primaria completa	76	1	1	3	46	12	5	0	3	0	5
Secundaria o equivalente	130	0	0	1	26	64	17	9	4	1	8
Preparatoria o equivalente	91	0	0	0	3	14	43	25	6	0	0
Profesional	117	0	0	0	3	10	18	70	6	0	10
Carrera técnica	23	0	0	0	1	1	9	3	6	2	1
Otro	11	0	0	0	3	1	1	0	1	5	0
No especificado	451	0	0	0	3	1	0	5	1	0	441

(Continúa)

Divorcios por entidad federativa de registro y nivel de escolaridad del divorciado según nivel de escolaridad de la divorciada 2011

Cuadro 3.6

Entidad federativa Nivel de escolaridad del divorciado	Total	Nivel de escolaridad de la divorciada									
		Sin escolaridad	1 a 3 años de primaria	4 a 5 años de primaria	Primaria completa	Secundaria o equivalente	Preparatoria o equivalente	Profesional	Carrera técnica	Otro	No especificado
Coahuila de Zaragoza	3 392	8	19	23	209	828	465	514	193	72	1 061
Sin escolaridad	13	1	0	0	8	3	1	0	0	0	0
1 a 3 años de primaria	31	1	6	4	7	9	2	0	1	0	1
4 a 5 años de primaria	19	1	2	3	5	4	2	1	1	0	0
Primaria completa	166	2	4	6	48	70	12	7	9	0	8
Secundaria o equivalente	852	3	6	5	91	465	139	66	56	10	11
Preparatoria o equivalente	466	0	1	3	23	143	166	84	32	8	6
Profesional	526	0	0	0	6	55	92	315	47	3	8
Carrera técnica	153	0	0	0	9	40	30	27	44	2	1
Otro	61	0	0	0	1	7	2	0	1	49	1
No especificado	1 105	0	0	2	11	32	19	14	2	0	1 025
Colima	873	11	10	9	126	350	156	116	57	2	36
Sin escolaridad	9	2	0	3	3	0	1	0	0	0	0
1 a 3 años de primaria	22	3	2	3	11	3	0	0	0	0	0
4 a 5 años de primaria	10	0	2	1	2	4	1	0	0	0	0
Primaria completa	108	2	1	1	53	35	11	2	3	0	0
Secundaria o equivalente	369	3	4	1	48	230	42	16	24	0	1
Preparatoria o equivalente	159	0	0	0	7	53	69	22	6	0	2
Profesional	129	0	1	0	2	11	27	75	12	0	1
Carrera técnica	28	0	0	0	0	11	5	1	11	0	0
Otro	3	0	0	0	0	0	0	0	1	2	0
No especificado	36	1	0	0	0	3	0	0	0	0	32
Chiapas	1 852	52	52	35	256	375	297	437	54	58	236
Sin escolaridad	42	15	6	0	13	4	1	2	0	0	1
1 a 3 años de primaria	49	5	17	5	7	3	4	3	0	1	4
4 a 5 años de primaria	27	1	4	9	7	3	1	0	1	0	1
Primaria completa	246	16	12	6	110	59	19	11	4	1	8
Secundaria o equivalente	357	4	6	10	72	153	56	32	8	4	12
Preparatoria o equivalente	341	3	2	3	25	86	136	49	18	8	11
Profesional	482	8	2	0	13	44	62	320	17	3	13
Carrera técnica	21	0	1	0	0	5	2	7	5	1	0
Otro	52	0	0	0	2	4	4	1	1	39	1
No especificado	235	0	2	2	7	14	12	12	0	1	185
Chihuahua	5 694	22	43	49	784	1 802	1 031	1 024	310	142	487
Sin escolaridad	42	6	5	5	10	10	2	1	0	0	3
1 a 3 años de primaria	84	2	14	3	27	23	3	4	4	1	3
4 a 5 años de primaria	89	0	3	11	37	32	4	1	0	1	0
Primaria completa	899	5	11	17	341	337	76	37	29	16	30
Secundaria o equivalente	1 687	3	9	6	238	833	311	127	93	25	42
Preparatoria o equivalente	1 007	2	0	1	44	292	352	205	64	14	33
Profesional	971	1	0	1	23	114	184	545	54	20	29
Carrera técnica	246	1	0	1	18	72	39	45	50	8	12
Otro	125	0	0	0	3	17	18	22	10	51	4
No especificado	544	2	1	4	43	72	42	37	6	6	331
Distrito Federal	11 385	30	31	32	500	2 908	3 957	3 230	599	66	32
Sin escolaridad	17	8	1	1	1	3	2	0	0	1	0
1 a 3 años de primaria	24	2	4	2	6	4	2	0	3	0	1
4 a 5 años de primaria	30	1	5	6	7	8	1	1	1	0	0
Primaria completa	459	7	9	14	240	124	36	18	10	1	0
Secundaria o equivalente	2 566	9	9	5	164	1 800	351	127	99	1	1
Preparatoria o equivalente	4 274	2	2	4	47	784	2 869	441	114	4	7
Profesional	3 500	0	0	0	27	123	628	2 568	136	7	11
Carrera técnica	387	1	0	0	5	50	57	48	222	4	0
Otro	72	0	0	0	0	3	2	11	8	48	0
No especificado	56	0	1	0	3	9	9	16	6	0	12

(Continúa)

Divorcios por entidad federativa de registro y nivel de escolaridad del divorciado según nivel de escolaridad de la divorciada 2011

Cuadro 3.6

Entidad federativa Nivel de escolaridad del divorciado	Total	Nivel de escolaridad de la divorciada									
		Sin escolaridad	1 a 3 años de primaria	4 a 5 años de primaria	Primaria completa	Secundaria o equivalente	Preparatoria o equivalente	Profesional	Carrera técnica	Otro	No especificado
Durango	1 435	10	6	10	145	374	350	121	25	3	391
Sin escolaridad	8	0	0	1	0	3	3	0	0	0	1
1 a 3 años de primaria	8	1	2	1	1	3	0	0	0	0	0
4 a 5 años de primaria	9	1	1	3	3	0	0	0	0	0	1
Primaria completa	78	3	1	2	46	17	4	0	2	0	3
Secundaria o equivalente	262	0	1	2	41	179	23	4	5	1	6
Preparatoria o equivalente	446	3	0	0	42	131	240	24	4	0	2
Profesional	198	2	0	0	7	34	64	84	4	0	3
Carrera técnica	24	0	0	0	1	1	6	5	10	0	1
Otro	4	0	0	0	0	0	2	0	0	2	0
No especificado	398	0	1	1	4	6	8	4	0	0	374
Guanajuato	4 741	41	46	40	416	949	467	390	114	249	2 029
Sin escolaridad	63	19	5	2	15	9	4	4	1	0	4
1 a 3 años de primaria	53	2	13	4	15	16	3	0	0	0	0
4 a 5 años de primaria	48	4	9	6	9	17	3	0	0	0	0
Primaria completa	399	7	9	15	195	125	32	8	4	2	2
Secundaria o equivalente	913	4	8	10	127	560	106	53	32	6	7
Preparatoria o equivalente	468	1	1	0	37	150	195	54	24	3	3
Profesional	408	2	1	1	4	42	91	221	29	11	6
Carrera técnica	109	1	0	2	3	24	28	30	17	4	0
Otro	244	0	0	0	3	1	2	11	5	220	2
No especificado	2 036	1	0	0	8	5	3	9	2	3	2 005
Guerrero	1 319	17	4	4	87	146	230	248	42	26	515
Sin escolaridad	19	11	0	0	4	0	1	1	0	1	1
1 a 3 años de primaria	4	0	2	1	0	1	0	0	0	0	0
4 a 5 años de primaria	2	0	0	1	1	0	0	0	0	0	0
Primaria completa	73	2	2	1	49	10	5	3	1	0	0
Secundaria o equivalente	143	3	0	0	19	85	23	8	2	0	3
Preparatoria o equivalente	219	1	0	1	5	31	141	34	5	0	1
Profesional	262	0	0	0	4	12	43	181	10	3	9
Carrera técnica	52	0	0	0	2	3	9	14	23	1	0
Otro	28	0	0	0	0	1	3	2	1	20	1
No especificado	517	0	0	0	3	3	5	5	0	1	500
Hidalgo	1 390	8	15	8	144	364	265	217	114	138	117
Sin escolaridad	11	0	2	0	6	2	1	0	0	0	0
1 a 3 años de primaria	20	3	2	0	4	7	1	1	1	1	0
4 a 5 años de primaria	5	0	1	0	2	2	0	0	0	0	0
Primaria completa	163	3	5	4	88	42	11	3	6	1	0
Secundaria o equivalente	395	0	3	3	30	227	61	29	37	5	0
Preparatoria o equivalente	260	1	1	1	9	52	133	36	21	6	0
Profesional	227	0	1	0	4	20	45	132	17	6	2
Carrera técnica	57	0	0	0	1	8	9	11	27	1	0
Otro	130	0	0	0	0	1	3	4	4	118	0
No especificado	122	1	0	0	0	3	1	1	1	0	115
Jalisco	4 392	27	31	28	378	1 092	904	1 105	308	33	486
Sin escolaridad	30	9	1	2	10	4	1	3	0	0	0
1 a 3 años de primaria	38	1	8	3	14	9	3	0	0	0	0
4 a 5 años de primaria	46	0	3	4	13	15	8	3	0	0	0
Primaria completa	432	9	9	12	164	154	36	23	24	0	1
Secundaria o equivalente	1 044	4	8	4	114	544	196	89	83	0	2
Preparatoria o equivalente	950	2	1	0	41	221	411	193	75	4	2
Profesional	1 177	2	1	2	14	98	204	748	89	3	16
Carrera técnica	156	0	0	0	7	41	40	32	33	3	0
Otro	27	0	0	0	0	1	0	2	0	22	2
No especificado	492	0	0	1	1	5	5	12	4	1	463

(Continúa)

Divorcios por entidad federativa de registro y nivel de escolaridad del divorciado según nivel de escolaridad de la divorciada 2011

Cuadro 3.6

Entidad federativa Nivel de escolaridad del divorciado	Total	Nivel de escolaridad de la divorciada									
		Sin es- colaridad	1 a 3 años de pri- maria	4 a 5 años de pri- maria	Primaria completa	Secundaria o equivalente	Preparatoria o equivalente	Profe- sional	Carrera técnica	Otro	No espe- cificado
México	8 937	93	74	62	763	2 188	1 919	1 770	771	174	1 123
Sin escolaridad	70	41	3	0	9	8	2	1	3	1	2
1 a 3 años de primaria	63	6	16	5	20	12	0	1	0	1	2
4 a 5 años de primaria	46	2	6	8	17	6	2	1	2	0	2
Primaria completa	664	22	20	31	300	199	33	17	25	2	15
Secundaria o equivalente	2 255	16	17	12	296	1 223	350	125	177	4	35
Preparatoria o equivalente	2 201	3	9	3	68	467	1 098	333	190	12	18
Profesional	1 860	3	0	0	21	134	319	1 174	174	16	19
Carrera técnica	448	0	1	3	21	87	77	79	171	5	4
Otro	170	0	1	0	2	10	10	20	3	122	2
No especificado	1 160	0	1	0	9	42	28	19	26	11	1 024
Michoacán de Ocampo	3 343	52	8	21	408	610	498	414	57	134	1 141
Sin escolaridad	62	24	1	0	18	10	4	1	0	0	4
1 a 3 años de primaria	13	2	1	3	3	3	0	0	1	0	0
4 a 5 años de primaria	20	0	2	3	8	7	0	0	0	0	0
Primaria completa	414	11	2	9	220	105	26	10	3	1	27
Secundaria o equivalente	651	0	0	6	116	368	97	36	9	1	18
Preparatoria o equivalente	474	6	0	0	22	77	256	71	15	0	27
Profesional	454	5	0	0	14	29	98	261	12	3	32
Carrera técnica	23	1	1	0	1	3	2	8	4	3	0
Otro	139	2	0	0	1	3	0	3	1	126	3
No especificado	1 093	1	1	0	5	5	15	24	12	0	1 030
Morelos	1 322	17	15	4	74	233	215	290	69	26	379
Sin escolaridad	11	2	3	1	2	2	0	0	0	1	0
1 a 3 años de primaria	8	1	2	0	2	1	0	0	1	1	0
4 a 5 años de primaria	8	0	0	1	1	3	0	0	2	0	1
Primaria completa	78	6	6	1	21	17	11	5	3	0	8
Secundaria o equivalente	235	3	3	1	26	118	35	25	16	3	5
Preparatoria o equivalente	232	1	1	0	8	43	95	57	17	2	8
Profesional	261	0	0	0	2	19	45	176	14	3	2
Carrera técnica	43	1	0	0	1	4	10	15	11	0	1
Otro	22	0	0	0	0	2	0	5	1	11	3
No especificado	424	3	0	0	11	24	19	7	4	5	351
Nayarit	942	12	7	5	55	223	119	185	49	17	270
Sin escolaridad	14	3	0	0	2	5	1	1	1	0	1
1 a 3 años de primaria	7	0	1	1	4	1	0	0	0	0	0
4 a 5 años de primaria	8	1	1	0	1	5	0	0	0	0	0
Primaria completa	68	4	2	0	25	22	4	3	6	0	2
Secundaria o equivalente	224	2	2	3	13	137	29	28	8	0	2
Preparatoria o equivalente	138	0	0	1	3	31	55	30	17	0	1
Profesional	178	1	1	0	3	15	26	116	11	3	2
Carrera técnica	17	0	0	0	2	3	3	3	6	0	0
Otro	16	0	0	0	0	0	0	1	0	14	1
No especificado	272	1	0	0	2	4	1	3	0	0	261
Nuevo León	6 973	25	22	17	570	1 749	1 134	988	748	1	1 719
Sin escolaridad	16	5	1	0	2	5	0	0	1	0	2
1 a 3 años de primaria	18	2	4	1	7	1	0	1	1	0	1
4 a 5 años de primaria	21	1	1	1	9	6	1	0	2	0	0
Primaria completa	533	3	3	4	361	96	17	10	29	0	10
Secundaria o equivalente	1 702	10	5	6	121	1 099	179	70	167	1	44
Preparatoria o equivalente	1 293	0	2	1	29	271	700	148	127	0	15
Profesional	1 099	3	0	0	9	72	160	659	171	0	25
Carrera técnica	516	1	3	3	16	125	53	77	231	0	7
Otro	2	0	0	0	0	0	0	0	0	0	2
No especificado	1 773	0	3	1	16	74	24	23	19	0	1 613

(Continúa)

Divorcios por entidad federativa de registro y nivel de escolaridad del divorciado según nivel de escolaridad de la divorciada 2011

Cuadro 3.6

Entidad federativa Nivel de escolaridad del divorciado	Total	Nivel de escolaridad de la divorciada									
		Sin es- colaridad	1 a 3 años de pri- maria	4 a 5 años de pri- maria	Primaria completa	Secundaria o equivalente	Preparatoria o equivalente	Profe- sional	Carrera técnica	Otro	No espe- cificado
Oaxaca	570	5	8	5	54	111	88	140	24	15	120
Sin escolaridad	5	1	0	0	0	1	1	2	0	0	0
1 a 3 años de primaria	11	1	4	1	4	1	0	0	0	0	0
4 a 5 años de primaria	3	0	1	2	0	0	0	0	0	0	0
Primaria completa	52	2	2	0	21	15	4	5	3	0	0
Secundaria o equivalente	89	0	0	1	16	41	15	13	3	0	0
Preparatoria o equivalente	81	1	0	0	4	25	32	14	3	2	0
Profesional	164	0	0	0	7	19	30	95	11	1	1
Carrera técnica	14	0	1	0	0	4	2	4	3	0	0
Otro	18	0	0	0	0	4	2	0	0	11	1
No especificado	133	0	0	1	2	1	2	7	1	1	118
Puebla	2 429	29	26	16	307	523	412	599	178	78	261
Sin escolaridad	25	9	1	1	9	0	0	1	1	3	0
1 a 3 años de primaria	21	3	8	1	5	2	1	0	1	0	0
4 a 5 años de primaria	18	0	4	2	6	5	0	1	0	0	0
Primaria completa	273	9	4	10	158	63	8	13	5	3	0
Secundaria o equivalente	558	5	7	1	87	312	73	36	31	6	0
Preparatoria o equivalente	465	0	0	1	17	88	206	102	43	7	1
Profesional	625	1	2	0	13	38	99	405	55	12	0
Carrera técnica	104	1	0	0	7	14	18	30	32	2	0
Otro	76	1	0	0	4	1	6	9	10	45	0
No especificado	264	0	0	0	1	0	1	2	0	0	260
Querétaro	1 614	8	12	11	95	333	278	395	98	48	336
Sin escolaridad	10	3	1	2	2	2	0	0	0	0	0
1 a 3 años de primaria	6	1	2	0	0	1	0	0	0	1	1
4 a 5 años de primaria	7	0	1	1	0	2	0	0	1	0	2
Primaria completa	90	2	2	5	35	30	7	3	0	1	5
Secundaria o equivalente	330	1	2	2	35	164	62	28	21	2	13
Preparatoria o equivalente	306	1	1	1	11	72	119	67	23	5	6
Profesional	406	0	0	0	4	30	63	259	35	5	10
Carrera técnica	50	0	1	0	2	10	7	13	12	2	3
Otro	66	0	0	0	2	8	4	17	3	32	0
No especificado	343	0	2	0	4	14	16	8	3	0	296
Quintana Roo	1 679	26	24	14	181	533	297	228	68	2	306
Sin escolaridad	21	8	1	0	6	4	0	0	0	0	2
1 a 3 años de primaria	21	1	2	1	6	6	1	0	1	0	3
4 a 5 años de primaria	17	0	3	4	5	4	0	1	0	0	0
Primaria completa	152	5	9	3	54	53	16	7	4	0	1
Secundaria o equivalente	532	9	7	5	75	327	61	23	12	0	13
Preparatoria o equivalente	342	1	0	1	18	93	159	45	19	0	6
Profesional	246	2	0	0	5	22	51	142	19	1	4
Carrera técnica	34	0	0	0	1	12	4	3	13	0	1
Otro	2	0	0	0	0	0	0	1	0	1	0
No especificado	312	0	2	0	11	12	5	6	0	0	276
San Luis Potosí	1 716	15	7	10	190	566	387	247	96	35	163
Sin escolaridad	12	8	0	0	1	1	1	0	1	0	0
1 a 3 años de primaria	4	0	3	0	1	0	0	0	0	0	0
4 a 5 años de primaria	9	0	1	3	4	1	0	0	0	0	0
Primaria completa	131	2	1	5	85	30	3	3	1	0	1
Secundaria o equivalente	620	1	1	2	90	417	69	12	24	0	4
Preparatoria o equivalente	410	4	0	0	6	95	237	44	24	0	0
Profesional	236	0	0	0	1	10	33	173	13	1	5
Carrera técnica	99	0	0	0	2	9	44	11	33	0	0
Otro	36	0	0	0	0	0	0	1	0	34	1
No especificado	159	0	1	0	0	3	0	3	0	0	152

(Continúa)

Divorcios por entidad federativa de registro y nivel de escolaridad del divorciado según nivel de escolaridad de la divorciada 2011

Cuadro 3.6

Entidad federativa Nivel de escolaridad del divorciado	Total	Nivel de escolaridad de la divorciada									
		Sin escolaridad	1 a 3 años de primaria	4 a 5 años de primaria	Primaria completa	Secundaria o equivalente	Preparatoria o equivalente	Profesional	Carrera técnica	Otro	No especificado
Sinaloa	3 554	19	33	34	289	666	812	736	267	1	697
Sin escolaridad	39	5	5	5	10	8	2	2	1	0	1
1 a 3 años de primaria	55	2	15	6	14	10	6	1	0	0	1
4 a 5 años de primaria	43	1	6	10	13	7	4	1	1	0	0
Primaria completa	299	3	4	8	124	96	30	18	10	0	6
Secundaria o equivalente	681	4	2	4	72	298	157	90	46	0	8
Preparatoria o equivalente	864	3	1	1	30	166	421	154	81	0	7
Profesional	736	1	0	0	17	55	154	423	79	0	7
Carrera técnica	133	0	0	0	0	21	34	31	47	0	0
Otro	3	0	0	0	0	0	0	0	0	1	2
No especificado	701	0	0	0	9	5	4	16	2	0	665
Sonora	2 826	14	17	19	224	853	631	668	237	13	150
Sin escolaridad	25	5	2	1	4	9	1	2	1	0	0
1 a 3 años de primaria	26	3	4	2	7	6	3	1	0	0	0
4 a 5 años de primaria	29	2	2	5	8	10	2	0	0	0	0
Primaria completa	274	0	5	5	90	111	36	10	16	1	0
Secundaria o equivalente	900	3	1	5	81	454	175	106	73	0	2
Preparatoria o equivalente	655	0	2	1	25	170	280	123	50	3	1
Profesional	640	1	0	0	3	63	116	401	52	3	1
Carrera técnica	122	0	1	0	5	30	14	25	45	2	0
Otro	7	0	0	0	1	0	2	0	0	4	0
No especificado	148	0	0	0	0	0	2	0	0	0	146
Tabasco	1 700	34	42	39	164	420	316	354	118	38	175
Sin escolaridad	30	9	4	1	3	8	2	2	0	0	1
1 a 3 años de primaria	53	5	17	4	15	8	1	0	0	1	2
4 a 5 años de primaria	31	5	4	5	10	6	0	0	0	0	1
Primaria completa	173	8	8	9	48	66	11	6	9	2	6
Secundaria o equivalente	374	3	6	13	54	161	70	31	19	3	14
Preparatoria o equivalente	393	1	0	4	16	114	141	69	25	10	13
Profesional	362	1	1	1	9	31	72	209	23	7	8
Carrera técnica	56	0	0	0	3	13	11	19	7	3	0
Otro	58	0	0	0	2	5	3	6	29	12	1
No especificado	170	2	2	2	4	8	5	12	6	0	129
Tamaulipas	2 114	6	6	12	157	400	354	441	92	10	636
Sin escolaridad	13	3	0	0	3	3	2	2	0	0	0
1 a 3 años de primaria	15	0	4	2	3	5	0	0	1	0	0
4 a 5 años de primaria	8	0	1	0	5	2	0	0	0	0	0
Primaria completa	149	3	0	5	62	49	20	5	3	0	2
Secundaria o equivalente	380	0	0	5	53	199	47	45	23	1	7
Preparatoria o equivalente	409	0	1	0	21	98	189	83	14	1	2
Profesional	431	0	0	0	8	32	79	276	24	3	9
Carrera técnica	67	0	0	0	2	7	15	17	25	1	0
Otro	12	0	0	0	0	1	2	4	1	3	1
No especificado	630	0	0	0	0	4	0	9	1	1	615
Tlaxcala	401	1	1	0	13	40	22	92	4	125	103
Sin escolaridad	1	0	0	0	0	0	1	0	0	0	0
Primaria completa	14	0	1	0	6	4	3	0	0	0	0
Secundaria o equivalente	36	0	0	0	5	22	5	3	0	1	0
Preparatoria o equivalente	22	0	0	0	1	6	5	10	0	0	0
Profesional	86	0	0	0	0	4	8	55	1	8	10
Carrera técnica	3	0	0	0	0	0	0	1	0	1	1
Otro	125	1	0	0	0	0	0	7	2	102	13
No especificado	114	0	0	0	1	4	0	16	1	13	79

(Continúa)

Divorcios por entidad federativa de registro y nivel de escolaridad del divorciado según nivel de escolaridad de la divorciada 2011

Cuadro 3.6

Entidad federativa Nivel de escolaridad del divorciado	Total	Nivel de escolaridad de la divorciada									
		Sin es- colaridad	1 a 3 años de pri- maria	4 a 5 años de pri- maria	Primaria completa	Secundaria o equivalente	Preparatoria o equivalente	Profe- sional	Carrera técnica	Otro	No espe- cificado
Veracruz de Ignacio de la Llave	4 441	64	52	27	397	666	936	1 172	526	52	549
Sin escolaridad	58	21	1	1	11	6	13	2	1	0	2
1 a 3 años de primaria	65	8	22	5	15	8	3	3	1	0	0
4 a 5 años de primaria	34	2	3	4	11	12	2	0	0	0	0
Primaria completa	362	11	13	8	183	79	36	15	10	3	4
Secundaria o equivalente	644	4	9	8	102	283	132	71	25	4	6
Preparatoria o equivalente	1 022	13	1	0	42	169	503	230	42	4	18
Profesional	1 138	4	2	0	22	69	198	680	112	6	45
Carrera técnica	534	0	0	0	6	23	36	126	243	1	99
Otro	73	0	0	1	1	10	8	12	4	32	5
No especificado	511	1	1	0	4	7	5	33	88	2	370
Yucatán	2 460	19	33	19	261	471	289	327	7	9	1 025
Sin escolaridad	23	9	5	1	5	3	0	0	0	0	0
1 a 3 años de primaria	24	2	10	5	3	2	0	0	0	0	2
4 a 5 años de primaria	29	3	8	5	8	4	1	0	0	0	0
Primaria completa	241	4	7	3	136	67	12	9	0	1	2
Secundaria o equivalente	474	1	2	5	83	280	67	31	1	0	4
Preparatoria o equivalente	304	0	0	0	17	80	134	69	1	0	3
Profesional	338	0	1	0	6	32	69	201	1	0	28
Carrera técnica	10	0	0	0	1	1	4	0	4	0	0
Otro	10	0	0	0	1	0	0	0	0	8	1
No especificado	1 007	0	0	0	1	2	2	17	0	0	985
Zacatecas	1 484	9	32	28	174	361	168	220	50	19	423
Sin escolaridad	27	3	10	4	2	8	0	0	0	0	0
1 a 3 años de primaria	29	4	10	5	3	5	0	2	0	0	0
4 a 5 años de primaria	30	0	2	10	8	8	0	1	1	0	0
Primaria completa	212	2	3	4	118	62	11	5	5	0	2
Secundaria o equivalente	343	0	6	3	30	200	48	38	15	1	2
Preparatoria o equivalente	152	0	0	0	8	40	64	34	6	0	0
Profesional	205	0	1	2	4	22	34	112	15	3	12
Carrera técnica	34	0	0	0	1	7	8	7	8	0	3
Otro	24	0	0	0	0	2	1	4	0	15	2
No especificado	428	0	0	0	0	7	2	17	0	0	402

Fuente: INEGI. Dirección General de Estadísticas Sociodemográficas; Estadísticas Vitales.

Hombres divorciados por entidad federativa de registro según su condición de actividad económica y posición en el trabajo 2011

Cuadro 3.7

Entidad federativa	Total	Trabaja	Posición en el trabajo							Otra	No trabaja	No especificada
			Empleado	Obrero	Jornalero o peón	Patrón o empresario	Miembro de cooperativa	Trabajador no remunerado	Trabajador por cuenta propia			
Estados Unidos Mexicanos	91 285	74 575	50 817	6 849	3 026	1 002	122	29	9 616	3 114	3 626	13 084
Aguascalientes	1 194	964	692	44	23	8	0	0	148	49	68	162
Baja California	3 410	3 095	2 355	84	51	17	0	2	463	123	133	182
Baja California Sur	712	660	510	22	19	2	3	0	102	2	39	13
Campeche	991	820	568	40	96	1	3	0	56	56	35	136
Coahuila de Zaragoza	3 392	2 156	1 396	375	73	4	7	0	210	91	168	1 068
Colima	873	813	633	35	48	8	1	0	79	9	30	30
Chiapas	1 852	1 519	855	120	196	17	3	0	210	118	76	257
Chihuahua	5 694	4 835	3 368	268	224	72	1	3	624	275	389	470
Distrito Federal	11 385	10 840	8 982	424	10	136	5	2	1 163	118	326	219
Durango	1 435	976	736	103	47	7	9	0	65	9	53	406
Guanajuato	4 741	2 736	1 406	466	127	43	3	0	301	390	130	1 875
Guerrero	1 319	1 019	533	228	118	37	4	0	55	44	22	278
Hidalgo	1 390	1 216	723	129	44	3	0	1	142	174	62	112
Jalisco	4 392	3 698	2 229	296	98	89	0	0	710	276	166	528
México	8 937	7 541	5 616	577	155	75	2	2	1 021	93	370	1 026
Michoacán de Ocampo	3 343	2 295	1 347	210	249	81	3	2	257	146	100	948
Morelos	1 322	868	472	63	39	4	0	1	140	149	46	408
Nayarit	942	662	424	31	65	20	0	2	79	41	37	243
Nuevo León	6 973	5 278	3 911	623	29	42	1	0	671	1	256	1 439
Oaxaca	570	498	259	54	26	24	1	1	94	39	27	45
Puebla	2 429	1 986	1 112	134	91	50	1	4	456	138	132	311
Querétaro	1 614	1 254	811	66	20	23	0	0	233	101	77	283
Quintana Roo	1 679	1 314	1 050	26	24	19	1	1	190	3	40	325
San Luis Potosí	1 716	1 526	1 102	251	51	3	0	2	76	41	49	141
Sinaloa	3 554	2 717	1 991	74	197	26	27	1	391	10	186	651
Sonora	2 826	2 567	1 797	100	114	19	4	0	513	20	179	80
Tabasco	1 700	1 463	756	207	112	6	3	0	102	277	73	164
Tamaulipas	2 114	1 526	981	181	67	6	0	1	194	96	92	496
Tlaxcala	401	337	180	25	37	5	0	0	90	0	17	47
Veracruz de Ignacio de la Llave	4 441	4 142	1 796	1 357	320	126	39	1	359	144	141	158
Yucatán	2 460	2 091	1 583	104	72	20	1	2	258	51	31	338
Zacatecas	1 484	1 163	643	132	184	9	0	1	164	30	76	245

Nota: Por las características del instrumento de captación, la clasificación No trabaja incluye a la población desocupada y a la que realiza actividades no económicas.
Fuente: INEGI. Dirección General de Estadísticas Sociodemográficas; Estadísticas Vitales.

Mujeres divorciadas por entidad federativa de registro según su condición de actividad económica y posición en el trabajo 2011

Cuadro 3.8

Entidad federativa	Total	Trabaja	Posición en el trabajo							No trabaja	No especificada	
			Empleada	Obrera	Jornalera o peona	Patrona o empresaria	Miembro de cooperativa	Trabajadora no remunerada	Trabajadora por cuenta propia			Otra
Estados Unidos Mexicanos	91 285	49 887	39 843	2 403	191	399	39	253	4 973	1 786	26 340	15 058
Aguascalientes	1 194	680	568	25	1	2	0	9	54	21	426	88
Baja California	3 410	2 484	2 160	39	15	6	0	7	186	71	769	157
Baja California Sur	712	449	410	2	1	0	1	1	33	1	250	13
Campeche	991	497	359	2	76	2	0	0	32	26	366	128
Coahuila de Zaragoza	3 392	1 432	1 113	135	5	1	1	1	104	72	907	1 053
Colima	873	523	456	2	5	3	1	9	44	3	324	26
Chiapas	1 852	960	688	6	5	9	1	8	199	44	545	347
Chihuahua	5 694	3 264	2 753	71	8	25	0	4	274	129	2 043	387
Distrito Federal	11 385	8 297	7 316	94	2	38	2	24	747	74	2 505	583
Durango	1 435	552	472	26	0	1	5	2	42	4	492	391
Guanajuato	4 741	1 624	1 019	122	5	17	1	7	155	298	1 236	1 881
Guerrero	1 319	648	441	133	0	14	0	1	30	29	249	422
Hidalgo	1 390	825	574	37	5	2	0	1	80	126	456	109
Jalisco	4 392	2 603	1 991	65	2	28	0	2	380	135	1 286	503
México	8 937	5 198	4 285	218	3	27	2	19	594	50	2 606	1 133
Michoacán de Ocampo	3 343	1 322	998	15	13	40	6	13	124	113	620	1 401
Morelos	1 322	632	459	10	1	1	0	0	77	84	318	372
Nayarit	942	433	346	1	2	7	0	2	47	28	238	271
Nuevo León	6 973	3 475	2 934	231	1	12	0	2	295	0	2 222	1 276
Oaxaca	570	338	227	4	1	13	0	0	66	27	191	41
Puebla	2 429	1 296	922	29	1	20	1	10	231	82	814	319
Querétaro	1 614	964	727	31	1	8	0	3	127	67	347	303
Quintana Roo	1 679	861	760	3	1	8	0	7	82	0	321	497
San Luis Potosí	1 716	918	696	140	0	3	0	2	41	36	657	141
Sinaloa	3 554	1 778	1 564	0	15	12	0	1	184	2	1 149	627
Sonora	2 826	1 760	1 500	28	10	6	0	1	211	4	985	81
Tabasco	1 700	715	513	5	3	5	1	3	69	116	733	252
Tamaulipas	2 114	981	753	71	1	1	0	18	92	45	619	514
Tlaxcala	401	238	178	19	1	0	1	0	39	0	109	54
Veracruz de Ignacio de la Llave	4 441	2 218	1 051	803	3	78	16	2	187	78	1 256	967
Yucatán	2 460	1 356	1 136	29	0	6	0	94	75	16	615	489
Zacatecas	1 484	566	474	7	4	4	0	0	72	5	686	232

Nota: Por las características del instrumento de captación, la clasificación No trabaja incluye a la población desocupada y a la que realiza actividades no económicas.
Fuente: INEGI. Dirección General de Estadísticas Sociodemográficas; Estadísticas Vitales.

**Divorcios judiciales por entidad federativa de registro según persona demandante
2011**

Cuadro 3.9

Entidad federativa	Total	Hombre	Mujer	Ambos	No especificada
Estados Unidos Mexicanos	78 086	11 187	15 192	51 326	381
Aguascalientes	1 123	116	169	832	6
Baja California	3 169	409	741	2 001	18
Baja California Sur	611	22	44	545	0
Campeche	854	211	209	431	3
Coahuila de Zaragoza	3 215	283	415	2 515	2
Colima	842	75	87	680	0
Chiapas	1 336	210	158	961	7
Chihuahua	5 653	348	473	4 795	37
Distrito Federal	8 292	2 586	4 002	1 704	0
Durango	1 212	283	381	543	5
Guanajuato	4 741	748	1 008	2 953	32
Guerrero	993	188	173	626	6
Hidalgo	1 390	125	169	1 092	4
Jalisco	4 003	69	99	3 832	3
México	7 951	1 072	1 584	5 227	68
Michoacán de Ocampo	2 098	590	793	710	5
Morelos	1 216	108	207	900	1
Nayarit	704	96	103	502	3
Nuevo León	6 178	1 056	1 573	3 545	4
Oaxaca	570	62	31	456	21
Puebla	2 169	304	263	1 596	6
Querétaro	1 439	171	347	912	9
Quintana Roo	972	140	176	655	1
San Luis Potosí	1 716	356	453	898	9
Sinaloa	3 554	723	805	2 025	1
Sonora	2 826	11	10	2 795	10
Tabasco	1 383	89	45	1 234	15
Tamaulipas	1 965	272	270	1 415	8
Tlaxcala	307	33	43	230	1
Veracruz de Ignacio de la Llave	2 669	216	134	2 313	6
Yucatán	1 451	35	31	1 297	88
Zacatecas	1 484	180	196	1 106	2

Fuente: INEGI. Dirección General de Estadísticas Sociodemográficas; Estadísticas Vitales.

Divorcios judiciales por entidad federativa de registro según persona a favor de quien se resuelve el divorcio
2011

Cuadro 3.10

Entidad federativa	Total	Hombre	Mujer	Ambos	No especificada
Estados Unidos Mexicanos	78 086	9 539	13 134	55 032	381
Aguascalientes	1 123	116	169	832	6
Baja California	3 169	407	743	2 001	18
Baja California Sur	611	24	42	545	0
Campeche	854	206	214	431	3
Coahuila de Zaragoza	3 215	283	415	2 515	2
Colima	842	73	89	680	0
Chiapas	1 336	207	161	961	7
Chihuahua	5 653	326	446	4 844	37
Distrito Federal	8 292	1 097	1 879	5 316	0
Durango	1 212	272	392	543	5
Guanajuato	4 741	735	1 021	2 953	32
Guerrero	993	185	172	630	6
Hidalgo	1 390	118	170	1 098	4
Jalisco	4 003	59	102	3 839	3
México	7 951	1 044	1 612	5 227	68
Michoacán de Ocampo	2 098	581	802	710	5
Morelos	1 216	105	210	900	1
Nayarit	704	96	103	502	3
Nuevo León	6 178	1 051	1 578	3 545	4
Oaxaca	570	61	32	456	21
Puebla	2 169	305	262	1 596	6
Querétaro	1 439	163	354	913	9
Quintana Roo	972	132	158	681	1
San Luis Potosí	1 716	357	452	898	9
Sinaloa	3 554	722	806	2 025	1
Sonora	2 826	11	10	2 795	10
Tabasco	1 383	87	47	1 234	15
Tamaulipas	1 965	271	271	1 415	8
Tlaxcala	307	28	47	231	1
Veracruz de Ignacio de la Llave	2 669	209	141	2 313	6
Yucatán	1 451	33	33	1 297	88
Zacatecas	1 484	175	201	1 106	2

Fuente: INEGI. Dirección General de Estadísticas Sociodemográficas; Estadísticas Vitales.

Divorcios judiciales por entidad federativa de registro según persona a quien se asigna la patria potestad 2011

Cuadro 3.11

Entidad federativa	Total	Madre	Padre	Ambos	Otra	No se otorgó ^a	No especificada
Estados Unidos Mexicanos	78 086	2 806	500	49 319	17	23 641	1 803
Aguascalientes	1 123	103	13	646	0	351	10
Baja California	3 169	308	137	2 206	0	512	6
Baja California Sur	611	17	1	465	0	128	0
Campeche	854	4	1	598	0	249	2
Coahuila de Zaragoza	3 215	151	13	2 103	0	947	1
Colima	842	18	3	522	0	262	37
Chiapas	1 336	41	3	915	0	375	2
Chihuahua	5 653	73	10	3 341	0	2 227	2
Distrito Federal	8 292	24	9	5 274	0	2 985	0
Durango	1 212	59	11	803	0	86	253
Guanajuato	4 741	234	24	2 806	2	1 623	52
Guerrero	993	79	36	639	0	110	129
Hidalgo	1 390	74	6	793	0	516	1
Jalisco	4 003	25	6	2 552	0	950	470
México	7 951	299	45	5 007	5	2 595	0
Michoacán de Ocampo	2 098	118	12	973	0	551	444
Morelos	1 216	74	8	669	4	430	31
Nayarit	704	10	7	312	0	165	210
Nuevo León	6 178	248	15	4 121	0	1 794	0
Oaxaca	570	27	12	268	0	263	0
Puebla	2 169	89	32	1 269	0	779	0
Querétaro	1 439	152	21	830	0	435	1
Quintana Roo	972	44	2	721	0	205	0
San Luis Potosí	1 716	97	5	912	1	682	19
Sinaloa	3 554	111	3	2 136	0	1 304	0
Sonora	2 826	25	3	1 996	0	800	2
Tabasco	1 383	34	4	877	0	448	20
Tamaulipas	1 965	14	8	1 183	0	759	1
Tlaxcala	307	37	4	179	0	87	0
Veracruz de Ignacio de la Llave	2 669	149	11	1 821	5	683	0
Yucatán	1 451	7	2	1 351	0	87	4
Zacatecas	1 484	61	33	1 031	0	253	106

^a Comprende a parejas sin hijos, o bien estos ya son independientes.

Fuente: INEGI. Dirección General de Estadísticas Sociodemográficas; Estadísticas Vitales.

Divorcios judiciales por entidad federativa de registro según persona a quien se asigna pensión alimenticia 2011

Cuadro 3.12

Entidad federativa	Total	Hijos	Esposa e hijos	Esposa	Esposo e hijos	Esposo	Nin-guna ^a	No espe-cificada
Estados Unidos Mexicanos	78 086	47 914	4 247	845	481	50	21 769	2 780
Aguascalientes	1 123	538	213	11	11	1	293	56
Baja California	3 169	2 633	16	2	2	0	487	29
Baja California Sur	611	471	12	11	0	0	110	7
Campeche	854	502	92	17	9	4	212	18
Coahuila de Zaragoza	3 215	2 068	196	23	3	1	909	15
Colima	842	523	19	2	1	0	237	60
Chiapas	1 336	708	241	72	10	0	267	38
Chihuahua	5 653	3 396	11	25	17	8	1 910	286
Distrito Federal	8 292	5 004	293	130	10	2	2 839	14
Durango	1 212	790	78	23	5	0	299	17
Guanajuato	4 741	2 885	141	33	40	10	1 388	244
Guerrero	993	677	68	20	9	2	168	49
Hidalgo	1 390	799	59	23	15	1	478	15
Jalisco	4 003	2 232	349	23	2	0	1 030	367
México	7 951	4 610	744	140	2	1	2 143	311
Michoacán de Ocampo	2 098	990	112	48	1	1	383	563
Morelos	1 216	522	200	7	33	0	429	25
Nayarit	704	329	0	1	0	0	152	222
Nuevo León	6 178	4 371	2	0	11	0	1 771	23
Oaxaca	570	275	32	17	0	1	237	8
Puebla	2 169	1 027	363	46	0	0	715	18
Querétaro	1 439	845	156	20	2	0	400	16
Quintana Roo	972	748	19	7	0	0	197	1
San Luis Potosí	1 716	556	224	12	235	8	607	74
Sinaloa	3 554	2 129	121	23	0	0	1 274	7
Sonora	2 826	1 786	214	8	24	2	749	43
Tabasco	1 383	846	53	36	16	5	238	189
Tamaulipas	1 965	1 201	4	1	0	1	755	3
Tlaxcala	307	220	0	0	0	0	85	2
Veracruz de Ignacio de la Llave	2 669	1 865	116	44	5	1	614	24
Yucatán	1 451	1 265	80	16	15	1	55	19
Zacatecas	1 484	1 103	19	4	3	0	338	17

^a Comprende juicios en los que no ameritó concederla.

Fuente: INEGI. Dirección General de Estadísticas Sociodemográficas; Estadísticas Vitales.

4. Defunciones generales

- 4.1 Defunciones generales por entidad federativa según lugar de registro, ocurrencia y de residencia habitual del fallecido
2011
- 4.2 Defunciones generales por entidad federativa de residencia habitual y sexo del fallecido según su grupo quinquenal de edad
2011
- 4.3 Relación hombres-mujeres de las defunciones generales por entidad federativa de residencia habitual según grupo quinquenal de edad
2011
- 4.4 Defunciones generales por entidad federativa de residencia habitual del fallecido según área urbana-rural
2011
- 4.5 Defunciones generales por entidad federativa de ocurrencia según persona que certificó la defunción
2011
- 4.6 Defunciones infantiles por entidad federativa de residencia habitual del fallecido según grupo de edad
2011
- 4.7 Tasa de mortalidad infantil II por entidad federativa de residencia habitual del fallecido según sexo
2011
- 4.8 Defunciones generales por entidad federativa de residencia habitual del fallecido y causa de la defunción (capítulos) según su grupo de edad
2011
- 4.9 Defunciones generales por entidad federativa de residencia habitual del fallecido según mes de ocurrencia de la defunción
2011

- 4.10 Defunciones generales por entidad federativa de ocurrencia y condición de atención médica del fallecido según sitio de ocurrencia de la defunción
2011
- 4.11 Defunciones de personas de 12 años y más por entidad federativa de residencia habitual del fallecido según su estado conyugal (civil)
2011
- 4.12 Defunciones accidentales y violentas por entidad federativa de ocurrencia según sitio de ocurrencia de la lesión
2011
- 4.13 Principales causas de mortalidad por residencia habitual, sexo y grupo de edad del fallecido
2011

4. Defunciones generales

La estadística sobre defunciones generales se genera a partir de la recepción de los registros administrativos que proporcionan diversas dependencias como son: las Oficialías que conforman el Sistema Nacional del Registro Civil, las Agencias del Ministerio Público y la Procuraduría General de Justicia, la Secretaría de Salud y la Dirección General Jurídica y de Estudios Legislativos (Unidad Coordinadora de los Panteones en el Distrito Federal). Las Oficialías del Registro Civil entregan mensualmente al **Instituto Nacional de Estadística y Geografía (INEGI)** una copia del certificado instrumento base para obtener la información de defunciones, así como su correspondiente acta. En caso de no existir certificado, entrega solamente el acta,

El mecanismo de inscripción de las defunciones parte del llenado del certificado de defunción por un médico o por una persona autorizada por la Secretaría de Salud. El deudo del fallecido acude con el certificado a la Oficialía del Registro Civil para registrar la defunción, obtener el acta correspondiente y el permiso de inhumación o cremación del cadáver. El Registro Civil reparte al **INEGI** y a la Secretaría de Salud las copias del certificado que les corresponden. Por su parte, las Agencias del Ministerio Público y Procuraduría General de Justicia entregan al **Instituto** cuadernos estadísticos (formato PEC-6-15) en donde registran las defunciones que certifica el médico legista, que por lo regular son las defunciones accidentales y violentas. Asimismo la Secretaría de Salud proporciona copia de los certificados ya sea impresa o en archivo, de las defunciones generales que recolecta directamente de los hospitales. Por lo mencionado anteriormente las defunciones se captan a través de tres formatos como son: el certificado de defunción, el acta de defunción y el cuaderno estadístico.

A continuación se presenta el contenido de cada uno de los cuadros que integran este capítulo.

- El cuadro 4.1 presenta el total de defunciones por entidad federativa de registro, de ocurrencia y de residencia habitual del fallecido, lo que permite observar, para cada una de ellas, la pérdida de población a causa de la mortalidad.
- Se muestra el total de fallecidos por entidad de residencia habitual y sexo en el cuadro 4.2, según su estructura por grupo de edad quinquenal.
- En el cuadro 4.3 se presenta la relación hombres-mujeres de las defunciones por entidad federativa según grupo quinquenal de edad. Esta relación indica el número de hombres que mueren por cada 100 mujeres y permite observar el fenómeno sobre la mortalidad masculina.
- Se ofrece en el cuadro 4.4 la distribución de las defunciones por entidad federativa y área urbana-rural de residencia habitual del fallecido.
- El cuadro 4.5 distingue a la persona que certificó la defunción por entidad federativa de ocurrencia. La certificación médica o no médica de las muertes incide en la calidad de la información, particularmente en la de la variable causa básica de la defunción.
- Las muertes de menores de un año, se ofrecen en el cuadro 4.6 y para un mejor análisis de la mortalidad infantil se presenta a mayor detalle las ocurridas en el primer mes de vida, lo que tiene enorme importancia para orientar las acciones médicas de atención a la niñez.
- En el cuadro 4.7 se presentan por entidad federativa de residencia habitual, las tasas de mortalidad infantil II según sexo, las cuales para su cálculo se utilizan las defunciones y nacimientos de menores de un año expresadas por cada 1 000 nacimientos.
- Se presenta la causa de la defunción (por capítulos) y entidad federativa de residencia habitual según grupo de edad del fallecido en el cuadro 4.8.
- El cuadro 4.9 contiene las defunciones por entidad federativa de residencia habitual del fallecido según el mes de ocurrencia.
- El número de fallecidos por entidad federativa y condición de atención médica en la última enfermedad, según la institución de servicio médico o sitio donde ocurrió la defunción se describe en el cuadro 4.10.

- En el cuadro 4.11 se presentan las defunciones por entidad federativa de residencia habitual de las personas de 12 y más años según la situación conyugal (civil) que tenían al momento de fallecer.
- El cuadro 4.12 contiene el número de las defunciones accidentales y violentas por entidad federativa de ocurrencia y el sitio donde ocurrió la lesión que condujo a la muerte.
- Se destacan en el cuadro 4.13 las principales causas de defunción por grupo de edad y sexo del fallecido. En virtud de su extensión, este

cuadro se presenta exclusivamente a nivel nacional. En el anexo C se detallan los criterios considerados para seleccionar las Principales Causas de Mortalidad.

- Para atender demandas particulares de información o para obtener datos más detallados sobre el tema, se invita al usuario a visitar el sitio del **INEGI** en Internet dentro del apartado Consulta Interactiva de Datos (cubos) lo relacionado con la mortalidad en donde se cuenta con una serie histórica del año 1990 a 2011.

**Defunciones generales por entidad federativa según lugar de registro, ocurrencia y de residencia habitual del fallecido
2011**

Cuadro 4.1

Entidad federativa	Registro	Ocurrencia	Residencia habitual
Estados Unidos Mexicanos	590 693	590 693	590 693
Aguascalientes	5 021	5 143	4 934
Baja California	15 142	15 187	14 922
Baja California Sur	2 552	2 574	2 602
Campeche	3 607	3 612	3 736
Coahuila de Zaragoza	14 675	14 670	14 640
Colima	3 527	3 554	3 514
Chiapas	20 736	20 747	21 199
Chihuahua	24 074	24 055	24 121
Distrito Federal	66 383	66 439	54 629
Durango	9 023	9 030	9 274
Guanajuato	26 330	26 333	26 550
Guerrero	17 483	17 410	17 841
Hidalgo	12 851	12 853	13 150
Jalisco	41 190	41 214	40 328
México	59 603	59 600	69 384
Michoacán de Ocampo	23 302	23 253	24 083
Morelos	9 749	9 690	9 653
Nayarit	5 888	5 874	6 089
Nuevo León	24 616	24 626	23 913
Oaxaca	20 428	20 458	20 919
Puebla	31 207	31 203	31 244
Querétaro	8 088	8 080	7 853
Quintana Roo	4 332	4 319	4 409
San Luis Potosí	13 022	12 986	13 004
Sinaloa	15 603	15 587	15 669
Sonora	14 947	14 952	14 752
Tabasco	11 066	11 067	10 715
Tamaulipas	17 295	17 320	16 880
Tlaxcala	5 239	5 222	5 471
Veracruz de Ignacio de la Llave	44 725	44 724	45 417
Yucatán	11 118	11 122	10 763
Zacatecas	7 871	7 776	7 988
Extranjero	0	13	1 047
No especificado	0	0	0

Fuente: INEGI. Dirección General de Estadísticas Sociodemográficas; Estadísticas Vitales.

Defunciones generales por entidad federativa de residencia habitual y sexo del fallecido según su grupo quinquenal de edad 2011

Cuadro 4.2

1a. parte

Entidad federativa Sexo	Total	Menores de 1 año	De 1 a 4 años	De 5 a 9 años	De 10 a 14 años	De 15 a 19 años	De 20 a 24 años	De 25 a 29 años	De 30 a 34 años	De 35 a 39 años	De 40 a 44 años
Estados Unidos Mexicanos	590 693	29 050	5 682	2 840	3 457	9 984	13 385	14 355	15 462	18 213	20 136
Hombres	332 646	16 171	3 122	1 588	2 021	7 219	10 410	11 153	11 788	13 366	13 987
Mujeres	257 468	12 773	2 557	1 252	1 436	2 764	2 972	3 195	3 664	4 843	6 143
No especificado	579	106	3	0	0	1	3	7	10	4	6
Aguascalientes	4 934	266	50	26	48	99	119	103	125	142	166
Hombres	2 679	148	26	14	28	73	83	74	98	104	111
Mujeres	2 253	117	24	12	20	26	36	29	27	38	55
No especificado	2	1	0	0	0	0	0	0	0	0	0
Baja California	14 922	824	124	72	90	209	352	395	540	640	742
Hombres	9 176	467	67	42	57	149	264	309	427	489	555
Mujeres	5 736	357	57	30	33	60	87	86	112	151	187
No especificado	10	0	0	0	0	0	1	0	1	0	0
Baja California Sur	2 602	122	25	18	18	32	52	56	72	87	110
Hombres	1 523	71	12	11	10	20	42	34	53	66	71
Mujeres	1 079	51	13	7	8	12	10	22	19	21	39
No especificado	0	0	0	0	0	0	0	0	0	0	0
Campeche	3 736	237	36	17	26	56	80	83	101	108	143
Hombres	2 147	145	18	6	15	44	54	62	77	76	102
Mujeres	1 587	91	18	11	11	12	26	21	24	32	41
No especificado	2	1	0	0	0	0	0	0	0	0	0
Coahuila de Zaragoza	14 640	529	83	56	70	243	349	344	389	412	475
Hombres	8 345	277	39	34	48	187	302	276	281	291	316
Mujeres	6 290	249	44	22	22	56	47	68	108	121	159
No especificado	5	3	0	0	0	0	0	0	0	0	0
Colima	3 514	155	22	11	13	52	62	91	106	115	116
Hombres	2 051	86	15	4	5	39	48	63	73	92	88
Mujeres	1 461	69	7	7	8	13	14	28	33	23	28
No especificado	2	0	0	0	0	0	0	0	0	0	0
Chiapas	21 199	1 411	482	198	222	445	530	588	692	682	763
Hombres	11 702	771	252	101	115	288	369	412	480	443	451
Mujeres	9 483	636	230	97	107	156	161	176	212	239	312
No especificado	14	4	0	0	0	1	0	0	0	0	0
Chihuahua	24 121	996	205	101	161	671	1 107	1 214	1 173	1 239	1 185
Hombres	15 168	577	111	55	111	529	931	1 055	999	1 018	927
Mujeres	8 939	413	94	46	50	142	176	158	174	221	258
No especificado	14	6	0	0	0	0	0	1	0	0	0
Distrito Federal	54 629	1 967	289	161	173	530	727	827	966	1 350	1 661
Hombres	28 306	1 128	169	88	100	358	536	613	701	961	1 127
Mujeres	26 298	831	120	73	73	172	190	211	263	386	531
No especificado	25	8	0	0	0	0	1	3	2	3	3
Durango	9 274	519	100	41	45	138	237	256	274	288	268
Hombres	5 534	284	52	25	28	108	201	226	217	232	196
Mujeres	3 623	232	48	16	17	30	36	30	57	56	72
No especificado	117	3	0	0	0	0	0	0	0	0	0
Guanajuato	26 550	1 404	253	142	151	468	553	552	543	685	803
Hombres	14 624	778	136	79	83	336	412	429	426	468	531
Mujeres	11 922	626	115	63	68	132	141	123	117	217	272
No especificado	4	0	2	0	0	0	0	0	0	0	0
Guerrero	17 841	793	252	104	135	469	588	661	666	730	645
Hombres	10 550	441	129	53	80	351	469	527	536	586	475
Mujeres	7 269	351	123	51	55	118	119	134	130	144	170
No especificado	22	1	0	0	0	0	0	0	0	0	0

(Continúa)

Defunciones generales por entidad federativa de residencia habitual y sexo del fallecido según su grupo quinquenal de edad 2011

Cuadro 4.2

1a. parte

Entidad federativa Sexo	Total	Menores de 1 año	De 1 a 4 años	De 5 a 9 años	De 10 a 14 años	De 15 a 19 años	De 20 a 24 años	De 25 a 29 años	De 30 a 34 años	De 35 a 39 años	De 40 a 44 años
Hidalgo	13 150	632	127	72	71	213	241	248	269	341	403
Hombres	7 233	360	70	41	41	147	188	181	191	234	258
Mujeres	5 909	271	57	31	30	66	53	67	77	106	145
No especificado	8	1	0	0	0	0	0	0	1	1	0
Jalisco	40 328	1 927	324	211	237	642	874	917	944	1 180	1 248
Hombres	22 507	1 055	179	111	123	477	667	718	711	874	915
Mujeres	17 807	863	145	100	114	165	207	199	233	306	333
No especificado	14	9	0	0	0	0	0	0	0	0	0
México	69 384	4 811	748	326	439	1 260	1 559	1 686	1 798	2 162	2 657
Hombres	38 105	2 716	401	198	247	857	1 190	1 248	1 315	1 534	1 805
Mujeres	31 238	2 079	347	128	192	403	369	437	483	628	852
No especificado	41	16	0	0	0	0	0	1	0	0	0
Michoacán de Ocampo	24 083	1 077	218	120	144	452	602	527	606	648	753
Hombres	13 626	599	122	69	84	330	475	419	474	491	563
Mujeres	10 446	477	96	51	60	122	127	108	132	157	190
No especificado	11	1	0	0	0	0	0	0	0	0	0
Morelos	9 653	418	92	41	49	140	186	205	222	248	307
Hombres	5 337	227	57	22	26	94	149	168	166	178	217
Mujeres	4 289	190	35	19	23	46	37	37	56	70	90
No especificado	27	1	0	0	0	0	0	0	0	0	0
Nayarit	6 089	173	65	39	34	123	200	209	181	210	208
Hombres	3 646	95	39	21	22	94	170	178	149	159	141
Mujeres	2 441	77	26	18	12	29	30	31	32	51	67
No especificado	2	1	0	0	0	0	0	0	0	0	0
Nuevo León	23 913	694	144	82	94	439	652	694	677	813	830
Hombres	13 991	380	75	46	62	354	529	559	538	626	587
Mujeres	9 833	310	69	36	32	85	122	133	135	187	241
No especificado	89	4	0	0	0	0	1	2	4	0	2
Oaxaca	20 919	912	273	132	139	295	329	404	486	571	636
Hombres	11 355	478	146	69	80	199	248	291	370	416	439
Mujeres	9 561	431	127	63	59	96	81	113	116	155	197
No especificado	3	3	0	0	0	0	0	0	0	0	0
Puebla	31 244	2 223	422	171	196	445	535	563	621	812	927
Hombres	16 716	1 197	236	98	114	306	379	400	424	559	607
Mujeres	14 522	1 020	186	73	82	139	156	163	197	253	320
No especificado	6	6	0	0	0	0	0	0	0	0	0
Querétaro	7 853	462	81	46	57	149	177	180	198	278	303
Hombres	4 401	267	43	28	31	110	122	135	146	196	211
Mujeres	3 448	192	38	18	26	39	55	45	52	82	92
No especificado	4	3	0	0	0	0	0	0	0	0	0
Quintana Roo	4 409	334	61	36	25	85	129	148	201	210	211
Hombres	2 709	200	33	17	15	58	97	121	148	160	142
Mujeres	1 689	130	28	19	10	27	32	27	53	50	69
No especificado	11	4	0	0	0	0	0	0	0	0	0
San Luis Potosí	13 004	551	111	47	80	219	225	225	236	351	380
Hombres	7 161	304	65	30	47	147	166	158	180	236	256
Mujeres	5 835	242	46	17	33	72	59	67	56	115	124
No especificado	8	5	0	0	0	0	0	0	0	0	0
Sinaloa	15 669	450	132	60	88	356	582	597	584	666	528
Hombres	9 858	255	73	39	66	288	510	515	499	548	404
Mujeres	5 784	190	58	21	22	68	72	82	85	118	124
No especificado	27	5	1	0	0	0	0	0	0	0	0

(Continúa)

Defunciones generales por entidad federativa de residencia habitual y sexo del fallecido según su grupo quinquenal de edad 2011

Cuadro 4.2

1a. parte

Entidad federativa Sexo	Total	Menores de 1 año	De 1 a 4 años	De 5 a 9 años	De 10 a 14 años	De 15 a 19 años	De 20 a 24 años	De 25 a 29 años	De 30 a 34 años	De 35 a 39 años	De 40 a 44 años
Sonora	14 752	598	123	81	83	214	263	336	360	456	497
Hombres	8 704	310	86	48	52	154	206	259	284	326	350
Mujeres	6 038	285	37	33	31	60	57	77	76	130	147
No especificado	10	3	0	0	0	0	0	0	0	0	0
Tabasco	10 715	733	122	61	79	204	300	338	331	344	408
Hombres	6 294	418	71	35	43	148	236	257	256	239	285
Mujeres	4 419	313	51	26	36	56	64	81	75	105	123
No especificado	2	2	0	0	0	0	0	0	0	0	0
Tamaulipas	16 880	750	125	46	79	286	422	474	523	512	598
Hombres	9 932	426	77	27	50	227	349	393	409	377	404
Mujeres	6 903	320	48	19	29	59	73	81	112	135	194
No especificado	45	4	0	0	0	0	0	0	2	0	0
Tlaxcala	5 471	358	63	30	39	89	126	110	110	142	137
Hombres	2 910	196	39	15	20	58	96	80	82	90	76
Mujeres	2 554	160	24	15	19	31	30	30	28	52	61
No especificado	7	2	0	0	0	0	0	0	0	0	0
Veracruz de Ignacio de la Llave	45 417	2 007	349	210	268	676	852	935	1 043	1 243	1 449
Hombres	25 275	1 113	196	121	160	467	633	717	767	896	981
Mujeres	20 111	889	153	89	108	209	219	218	276	347	467
No especificado	31	5	0	0	0	0	0	0	0	0	1
Yucatán	10 763	402	94	41	50	95	126	167	204	268	303
Hombres	5 893	224	45	23	24	66	100	115	143	198	207
Mujeres	4 867	175	49	18	26	29	26	52	61	70	96
No especificado	3	3	0	0	0	0	0	0	0	0	0
Zacatecas	7 988	302	78	34	42	159	189	173	160	218	218
Hombres	4 461	171	40	13	26	129	143	125	119	164	144
Mujeres	3 514	130	38	21	16	30	46	48	41	54	74
No especificado	13	1	0	0	0	0	0	0	0	0	0
Extranjero	1 047	13	9	7	12	31	60	49	61	62	58
Hombres	727	7	3	5	8	27	46	36	49	39	45
Mujeres	320	6	6	2	4	4	14	13	12	23	13
No especificado	0	0	0	0	0	0	0	0	0	0	0
No especificado	0	0	0	0	0	0	0	0	0	0	0
Hombres	0	0	0	0	0	0	0	0	0	0	0
Mujeres	0	0	0	0	0	0	0	0	0	0	0
No especificado	0	0	0	0	0	0	0	0	0	0	0

Defunciones generales por entidad federativa de residencia habitual y sexo del fallecido según su grupo quinquenal de edad 2011

Cuadro 4.2
2a. parte y última

Entidad federativa Sexo	De 45 a 49 años	De 50 a 54 años	De 55 a 59 años	De 60 a 64 años	De 65 a 69 años	De 70 a 74 años	De 75 a 79 años	De 80 a 84 años	De 85 y más años	No espe- cificado
Estados Unidos Mexicanos	24 450	30 631	36 041	41 784	47 288	54 287	59 467	60 355	99 761	4 065
Hombres	15 796	18 665	21 130	23 608	26 022	29 292	30 884	29 548	43 731	3 145
Mujeres	8 647	11 962	14 911	18 175	21 265	24 992	28 582	30 807	56 022	506
No especificado	7	4	0	1	1	3	1	0	8	414
Aguascalientes	205	255	299	309	434	443	461	503	872	9
Hombres	126	149	171	159	237	222	228	242	377	9
Mujeres	78	106	128	150	197	221	233	261	495	0
No especificado	1	0	0	0	0	0	0	0	0	0
Baja California	882	1 055	1 076	1 129	1 160	1 227	1 299	1 178	1 771	157
Hombres	637	728	699	697	713	706	720	562	758	130
Mujeres	245	327	377	432	447	521	579	616	1 013	19
No especificado	0	0	0	0	0	0	0	0	0	8
Baja California Sur	128	167	158	184	228	212	268	245	392	28
Hombres	94	110	95	112	133	133	132	140	156	28
Mujeres	34	57	63	72	95	79	136	105	236	0
No especificado	0	0	0	0	0	0	0	0	0	0
Campeche	150	205	199	270	239	310	377	403	669	27
Hombres	101	133	106	166	116	150	209	223	322	22
Mujeres	49	72	93	104	123	160	168	180	347	4
No especificado	0	0	0	0	0	0	0	0	0	1
Coahuila de Zaragoza	625	851	993	1 201	1 373	1 545	1 587	1 343	1 986	186
Hombres	391	501	560	673	768	846	843	673	877	162
Mujeres	234	350	433	528	605	699	744	670	1 109	22
No especificado	0	0	0	0	0	0	0	0	0	2
Colima	163	162	212	231	289	327	351	326	672	38
Hombres	118	107	138	144	174	171	174	165	313	34
Mujeres	45	55	74	87	115	156	177	161	359	2
No especificado	0	0	0	0	0	0	0	0	0	2
Chiapas	955	1 108	1 322	1 367	1 618	2 021	1 938	1 873	2 903	81
Hombres	543	649	720	743	817	1 066	1 016	965	1 446	55
Mujeres	412	458	602	623	801	955	922	908	1 457	19
No especificado	0	1	0	1	0	0	0	0	0	7
Chihuahua	1 138	1 184	1 289	1 535	1 806	2 089	2 202	2 003	2 683	140
Hombres	788	746	786	895	996	1 147	1 180	1 031	1 169	117
Mujeres	349	438	503	640	810	942	1 022	972	1 512	19
No especificado	1	0	0	0	0	0	0	0	2	4
Distrito Federal	2 183	2 934	3 533	4 164	4 596	5 344	6 155	6 502	10 526	41
Hombres	1 387	1 726	2 082	2 338	2 437	2 775	2 990	2 812	3 948	30
Mujeres	796	1 206	1 451	1 826	2 159	2 568	3 164	3 690	6 577	11
No especificado	0	2	0	0	0	1	1	0	1	0
Durango	341	429	509	602	722	894	985	955	1 248	423
Hombres	239	239	313	326	406	501	534	521	597	289
Mujeres	102	190	196	276	316	393	451	434	651	20
No especificado	0	0	0	0	0	0	0	0	0	114
Guanajuato	977	1 253	1 481	1 773	2 029	2 353	2 682	2 909	5 399	140
Hombres	603	737	827	958	1 107	1 276	1 393	1 474	2 453	118
Mujeres	374	516	654	815	922	1 077	1 289	1 435	2 946	20
No especificado	0	0	0	0	0	0	0	0	0	2
Guerrero	763	826	968	1 025	1 170	1 551	1 764	1 679	2 773	279
Hombres	518	479	559	576	631	812	937	843	1 312	236
Mujeres	245	347	409	449	539	739	827	836	1 461	22
No especificado	0	0	0	0	0	0	0	0	0	21

(Continúa)

Defunciones generales por entidad federativa de residencia habitual y sexo del fallecido según su grupo quinquenal de edad 2011

Cuadro 4.2
2a. parte y última

Entidad federativa Sexo	De 45 a 49 años	De 50 a 54 años	De 55 a 59 años	De 60 a 64 años	De 65 a 69 años	De 70 a 74 años	De 75 a 79 años	De 80 a 84 años	De 85 y más años	No espe- cificado
Hidalgo	535	692	810	874	1 113	1 169	1 353	1 365	2 548	74
Hombres	329	409	476	526	655	651	676	642	1 112	46
Mujeres	206	283	334	348	458	517	677	723	1 436	24
No especificado	0	0	0	0	0	1	0	0	0	4
Jalisco	1 505	1 932	2 290	2 884	3 255	3 523	3 936	4 192	8 132	175
Hombres	991	1 165	1 349	1 597	1 819	1 920	2 047	2 046	3 590	153
Mujeres	514	767	941	1 287	1 436	1 603	1 889	2 146	4 542	17
No especificado	0	0	0	0	0	0	0	0	0	5
México	3 181	4 182	4 792	5 500	5 745	6 200	6 431	6 184	9 450	273
Hombres	1 973	2 469	2 762	3 034	3 095	3 229	3 240	2 841	3 742	209
Mujeres	1 205	1 713	2 030	2 466	2 650	2 971	3 191	3 343	5 707	44
No especificado	3	0	0	0	0	0	0	0	1	20
Michoacán de Ocampo	792	1 018	1 288	1 601	1 736	2 064	2 556	2 673	5 050	158
Hombres	540	645	721	888	956	1 135	1 344	1 323	2 323	125
Mujeres	252	373	567	713	780	929	1 212	1 350	2 727	23
No especificado	0	0	0	0	0	0	0	0	0	10
Morelos	364	486	611	672	751	852	1 052	1 060	1 825	72
Hombres	227	296	344	360	400	463	558	517	830	38
Mujeres	137	190	267	312	351	389	494	543	995	8
No especificado	0	0	0	0	0	0	0	0	0	26
Nayarit	229	265	321	356	450	594	584	654	1 162	32
Hombres	157	180	180	204	279	330	320	357	548	23
Mujeres	72	85	141	152	170	264	264	297	614	9
No especificado	0	0	0	0	1	0	0	0	0	0
Nuevo León	1 011	1 246	1 492	1 754	2 143	2 318	2 390	2 331	3 747	362
Hombres	674	764	908	1 022	1 246	1 334	1 317	1 163	1 553	254
Mujeres	335	482	584	732	897	984	1 073	1 168	2 194	34
No especificado	2	0	0	0	0	0	0	0	0	74
Oaxaca	797	976	1 158	1 257	1 601	1 907	2 289	2 454	4 275	28
Hombres	513	600	679	676	815	970	1 151	1 243	1 945	27
Mujeres	284	376	479	581	786	937	1 138	1 211	2 330	1
No especificado	0	0	0	0	0	0	0	0	0	0
Puebla	1 250	1 555	1 822	2 245	2 412	2 775	3 061	3 319	5 765	125
Hombres	753	937	1 091	1 245	1 251	1 444	1 539	1 590	2 434	112
Mujeres	497	618	731	1 000	1 161	1 331	1 522	1 729	3 331	13
No especificado	0	0	0	0	0	0	0	0	0	0
Querétaro	360	430	513	539	664	636	675	758	1 341	6
Hombres	248	261	306	303	381	357	330	356	566	4
Mujeres	112	169	207	236	283	279	345	402	775	1
No especificado	0	0	0	0	0	0	0	0	0	1
Quintana Roo	245	291	313	311	316	324	345	280	465	79
Hombres	155	197	177	196	165	171	195	149	244	69
Mujeres	90	93	136	115	151	153	150	131	221	4
No especificado	0	1	0	0	0	0	0	0	0	6
San Luis Potosí	450	597	700	827	955	1 240	1 489	1 579	2 702	40
Hombres	294	362	408	450	520	657	768	811	1 273	29
Mujeres	156	235	292	377	435	582	721	768	1 428	10
No especificado	0	0	0	0	0	1	0	0	1	1
Sinaloa	594	671	811	1 055	1 262	1 451	1 547	1 583	2 448	204
Hombres	417	454	524	634	746	850	902	830	1 151	153
Mujeres	177	217	287	421	516	601	645	753	1 297	30
No especificado	0	0	0	0	0	0	0	0	0	21

(Continúa)

Defunciones generales por entidad federativa de residencia habitual y sexo del fallecido según su grupo quinquenal de edad 2011

Cuadro 4.2
2a. parte y última

Entidad federativa Sexo	De 45 a 49 años	De 50 a 54 años	De 55 a 59 años	De 60 a 64 años	De 65 a 69 años	De 70 a 74 años	De 75 a 79 años	De 80 a 84 años	De 85 y más años	No espe- cificado
Sonora	596	813	995	1 207	1 270	1 502	1 578	1 563	2 122	95
Hombres	376	521	630	751	764	856	904	826	919	82
Mujeres	220	292	365	456	506	646	674	737	1 201	8
No especificado	0	0	0	0	0	0	0	0	2	5
Tabasco	477	631	725	745	807	923	947	986	1 524	30
Hombres	302	391	423	422	473	497	508	504	759	27
Mujeres	175	240	302	323	334	426	439	482	765	3
No especificado	0	0	0	0	0	0	0	0	0	0
Tamaulipas	682	914	1 055	1 253	1 347	1 655	1 749	1 618	2 535	257
Hombres	442	578	601	758	772	923	948	817	1 148	206
Mujeres	240	336	454	495	575	732	801	801	1 387	12
No especificado	0	0	0	0	0	0	0	0	0	39
Tlaxcala	207	247	316	324	429	467	523	614	1 107	33
Hombres	133	143	165	192	212	235	256	317	482	23
Mujeres	74	104	151	132	217	232	267	297	625	5
No especificado	0	0	0	0	0	0	0	0	0	5
Veracruz de Ignacio de la Llave	1 952	2 328	2 894	3 237	3 852	4 509	4 788	4 896	7 572	357
Hombres	1 275	1 433	1 686	1 814	2 110	2 460	2 425	2 364	3 413	244
Mujeres	677	895	1 208	1 423	1 742	2 049	2 363	2 532	4 158	89
No especificado	0	0	0	0	0	0	0	0	1	24
Yucatán	373	516	628	779	859	1 036	1 182	1 311	2 309	20
Hombres	243	309	357	430	469	539	608	672	1 104	17
Mujeres	130	207	271	349	390	497	574	639	1 205	3
No especificado	0	0	0	0	0	0	0	0	0	0
Zacatecas	261	309	374	481	565	749	885	969	1 727	95
Hombres	154	172	214	262	294	413	468	502	835	73
Mujeres	107	137	160	219	271	336	417	467	892	10
No especificado	0	0	0	0	0	0	0	0	0	12
Extranjero	79	103	94	93	92	77	38	47	61	1
Hombres	55	75	73	57	65	53	24	27	32	1
Mujeres	24	28	21	36	27	24	14	20	29	0
No especificado	0	0	0	0	0	0	0	0	0	0
No especificado	0	0	0	0	0	0	0	0	0	0
Hombres	0	0	0	0	0	0	0	0	0	0
Mujeres	0	0	0	0	0	0	0	0	0	0
No especificado	0	0	0	0	0	0	0	0	0	0

Fuente: INEGI. Dirección General de Estadísticas Sociodemográficas; Estadísticas Vitales.

Relación hombres-mujeres de las defunciones generales por entidad federativa de residencia habitual según grupo quinquenal de edad ^a 2011

Cuadro 4.3

1a. parte

Entidad federativa	Total	Menores de 1 año	De 1 a 4 años	De 5 a 9 años	De 10 a 14 años	De 15 a 19 años	De 20 a 24 años	De 25 a 29 años	De 30 a 34 años	De 35 a 39 años
Estados Unidos Mexicanos	129.2	126.6	122.1	126.8	140.7	261.2	350.3	349.1	321.7	276.0
Aguascalientes	118.9	126.5	108.3	116.7	140.0	280.8	230.6	255.2	363.0	273.7
Baja California	160.0	130.8	117.5	140.0	172.7	248.3	303.4	359.3	381.3	323.8
Baja California Sur	141.1	139.2	92.3	157.1	125.0	166.7	420.0	154.5	278.9	314.3
Campeche	135.3	159.3	100.0	54.5	136.4	366.7	207.7	295.2	320.8	237.5
Coahuila de Zaragoza	132.7	111.2	88.6	154.5	218.2	333.9	642.6	405.9	260.2	240.5
Colima	140.4	124.6	214.3	57.1	62.5	300.0	342.9	225.0	221.2	400.0
Chiapas	123.4	121.2	109.6	104.1	107.5	184.6	229.2	234.1	226.4	185.4
Chihuahua	169.7	139.7	118.1	119.6	222.0	372.5	529.0	667.7	574.1	460.6
Distrito Federal	107.6	135.7	140.8	120.5	137.0	208.1	282.1	290.5	266.5	249.0
Durango	152.7	122.4	108.3	156.3	164.7	360.0	558.3	753.3	380.7	414.3
Guanajuato	122.7	124.3	118.3	125.4	122.1	254.5	292.2	348.8	364.1	215.7
Guerrero	145.1	125.6	104.9	103.9	145.5	297.5	394.1	393.3	412.3	406.9
Hidalgo	122.4	132.8	122.8	132.3	136.7	222.7	354.7	270.1	248.1	220.8
Jalisco	126.4	122.2	123.4	111.0	107.9	289.1	322.2	360.8	305.2	285.6
México	122.0	130.6	115.6	154.7	128.6	212.7	322.5	285.6	272.3	244.3
Michoacán de Ocampo	130.4	125.6	127.1	135.3	140.0	270.5	374.0	388.0	359.1	312.7
Morelos	124.4	119.5	162.9	115.8	113.0	204.3	402.7	454.1	296.4	254.3
Nayarit	149.4	123.4	150.0	116.7	183.3	324.1	566.7	574.2	465.6	311.8
Nuevo León	142.3	122.6	108.7	127.8	193.8	416.5	433.6	420.3	398.5	334.8
Oaxaca	118.8	110.9	115.0	109.5	135.6	207.3	306.2	257.5	319.0	268.4
Puebla	115.1	117.4	126.9	134.2	139.0	220.1	242.9	245.4	215.2	220.9
Querétaro	127.6	139.1	113.2	155.6	119.2	282.1	221.8	300.0	280.8	239.0
Quintana Roo	160.4	153.8	117.9	89.5	150.0	214.8	303.1	448.1	279.2	320.0
San Luis Potosí	122.7	125.6	141.3	176.5	142.4	204.2	281.4	235.8	321.4	205.2
Sinaloa	170.4	134.2	125.9	185.7	300.0	423.5	708.3	628.0	587.1	464.4
Sonora	144.2	108.8	232.4	145.5	167.7	256.7	361.4	336.4	373.7	250.8
Tabasco	142.4	133.5	139.2	134.6	119.4	264.3	368.8	317.3	341.3	227.6
Tamaulipas	143.9	133.1	160.4	142.1	172.4	384.7	478.1	485.2	365.2	279.3
Tlaxcala	113.9	122.5	162.5	100.0	105.3	187.1	320.0	266.7	292.9	173.1
Veracruz de Ignacio de la Llave	125.7	125.2	128.1	136.0	148.1	223.4	289.0	328.9	277.9	258.2
Yucatán	121.1	128.0	91.8	127.8	92.3	227.6	384.6	221.2	234.4	282.9
Zacatecas	126.9	131.5	105.3	61.9	162.5	430.0	310.9	260.4	290.2	303.7
Extranjero	227.2	116.7	50.0	250.0	200.0	675.0	328.6	276.9	408.3	169.6

Relación hombres-mujeres de las defunciones generales por entidad federativa de residencia habitual según grupo quinquenal de edad ^a 2011

Cuadro 4.3
2a. parte y última

Entidad federativa	De 40 a 44 años	De 45 a 49 años	De 50 a 54 años	De 55 a 59 años	De 60 a 64 años	De 65 a 69 años	De 70 a 74 años	De 75 a 79 años	De 80 a 84 años	De 85 y más años
Estados Unidos Mexicanos	227.7	182.7	156.0	141.7	129.9	122.4	117.2	108.1	95.9	78.1
Aguascalientes	201.8	161.5	140.6	133.6	106.0	120.3	100.5	97.9	92.7	76.2
Baja California	296.8	260.0	222.6	185.4	161.3	159.5	135.5	124.4	91.2	74.8
Baja California Sur	182.1	276.5	193.0	150.8	155.6	140.0	168.4	97.1	133.3	66.1
Campeche	248.8	206.1	184.7	114.0	159.6	94.3	93.8	124.4	123.9	92.8
Coahuila de Zaragoza	198.7	167.1	143.1	129.3	127.5	126.9	121.0	113.3	100.4	79.1
Colima	314.3	262.2	194.5	186.5	165.5	151.3	109.6	98.3	102.5	87.2
Chiapas	144.6	131.8	141.7	119.6	119.3	102.0	111.6	110.2	106.3	99.2
Chihuahua	359.3	225.8	170.3	156.3	139.8	123.0	121.8	115.5	106.1	77.3
Distrito Federal	212.2	174.2	143.1	143.5	128.0	112.9	108.1	94.5	76.2	60.0
Durango	272.2	234.3	125.8	159.7	118.1	128.5	127.5	118.4	120.0	91.7
Guanajuato	195.2	161.2	142.8	126.5	117.5	120.1	118.5	108.1	102.7	83.3
Guerrero	279.4	211.4	138.0	136.7	128.3	117.1	109.9	113.3	100.8	89.8
Hidalgo	177.9	159.7	144.5	142.5	151.1	143.0	125.9	99.9	88.8	77.4
Jalisco	274.8	192.8	151.9	143.4	124.1	126.7	119.8	108.4	95.3	79.0
México	211.9	163.7	144.1	136.1	123.0	116.8	108.7	101.5	85.0	65.6
Michoacán de Ocampo	296.3	214.3	172.9	127.2	124.5	122.6	122.2	110.9	98.0	85.2
Morelos	241.1	165.7	155.8	128.8	115.4	114.0	119.0	113.0	95.2	83.4
Nayarit	210.4	218.1	211.8	127.7	134.2	164.1	125.0	121.2	120.2	89.3
Nuevo León	243.6	201.2	158.5	155.5	139.6	138.9	135.6	122.7	99.6	70.8
Oaxaca	222.8	180.6	159.6	141.8	116.4	103.7	103.5	101.1	102.6	83.5
Puebla	189.7	151.5	151.6	149.2	124.5	107.8	108.5	101.1	92.0	73.1
Querétaro	229.3	221.4	154.4	147.8	128.4	134.6	128.0	95.7	88.6	73.0
Quintana Roo	205.8	172.2	211.8	130.1	170.4	109.3	111.8	130.0	113.7	110.4
San Luis Potosí	206.5	188.5	154.0	139.7	119.4	119.5	112.9	106.5	105.6	89.1
Sinaloa	325.8	235.6	209.2	182.6	150.6	144.6	141.4	139.8	110.2	88.7
Sonora	238.1	170.9	178.4	172.6	164.7	151.0	132.5	134.1	112.1	76.5
Tabasco	231.7	172.6	162.9	140.1	130.7	141.6	116.7	115.7	104.6	99.2
Tamaulipas	208.2	184.2	172.0	132.4	153.1	134.3	126.1	118.4	102.0	82.8
Tlaxcala	124.6	179.7	137.5	109.3	145.5	97.7	101.3	95.9	106.7	77.1
Veracruz de Ignacio de la Llave	210.1	188.3	160.1	139.6	127.5	121.1	120.1	102.6	93.4	82.1
Yucatán	215.6	186.9	149.3	131.7	123.2	120.3	108.5	105.9	105.2	91.6
Zacatecas	194.6	143.9	125.5	133.8	119.6	108.5	122.9	112.2	107.5	93.6
Extranjero	346.2	229.2	267.9	347.6	158.3	240.7	220.8	171.4	135.0	110.3

^a Indica el número de defunciones de hombres por cada 100 defunciones de mujeres en el mismo año de referencia.
Fuente: INEGI. Dirección General de Estadísticas Sociodemográficas; Estadísticas Vitales.

Defunciones generales por entidad federativa de residencia habitual del fallecido según área urbana-rural 2011

Cuadro 4.4

Entidad federativa	Total	Área urbana	Área rural	No especificada
Estados Unidos Mexicanos	590 693	444 372	133 517	12 804
Aguascalientes	4 934	3 992	850	92
Baja California	14 922	13 331	871	720
Baja California Sur	2 602	2 093	412	97
Campeche	3 736	2 959	695	82
Coahuila de Zaragoza	14 640	12 855	1 612	173
Colima	3 514	2 981	462	71
Chiapas	21 199	10 675	10 153	371
Chihuahua	24 121	19 187	3 695	1 239
Distrito Federal	54 629	53 418	256	955
Durango	9 274	5 892	2 814	568
Guanajuato	26 550	17 925	8 298	327
Guerrero	17 841	10 946	6 364	531
Hidalgo	13 150	6 300	6 679	171
Jalisco	40 328	34 140	5 552	636
México	69 384	60 078	8 401	905
Michoacán de Ocampo	24 083	17 042	6 731	310
Morelos	9 653	7 254	2 253	146
Nayarit	6 089	4 110	1 827	152
Nuevo León	23 913	21 611	1 329	973
Oaxaca	20 919	9 837	10 932	150
Puebla	31 244	20 940	10 024	280
Querétaro	7 853	5 213	2 542	98
Quintana Roo	4 409	3 673	577	159
San Luis Potosí	13 004	7 745	5 116	143
Sinaloa	15 669	10 855	4 446	368
Sonora	14 752	12 028	2 396	328
Tabasco	10 715	6 184	4 244	287
Tamaulipas	16 880	14 116	2 187	577
Tlaxcala	5 471	4 358	1 059	54
Veracruz de Ignacio de la Llave	45 417	29 090	15 750	577
Yucatán	10 763	9 205	1 510	48
Zacatecas	7 988	4 339	3 480	169
Extranjero	1 047	0	0	1 047

Fuente: INEGI. Dirección General de Estadísticas Sociodemográficas; Estadísticas Vitales.

Defunciones generales por entidad federativa de ocurrencia según persona que certificó la defunción 2011

Cuadro 4.5

Entidad federativa	Total	Médico			No médico				No especificada	
		Total	Tratante	Legista	Otro	Total	Autorizado por SSA	Autoridad civil		Otro
Estados Unidos Mexicanos	590 693	572 414	132 249	91 094	349 071	11 182	3 788	4 899	2 495	7 097
Aguascalientes	5 143	5 045	1 533	560	2 952	29	7	0	22	69
Baja California	15 187	15 153	2 760	5 543	6 850	17	10	0	7	17
Baja California Sur	2 574	2 553	444	913	1 196	10	9	0	1	11
Campeche	3 612	3 434	941	502	1 991	131	60	43	28	47
Coahuila de Zaragoza	14 670	14 314	2 908	4 127	7 279	86	40	4	42	270
Colima	3 554	3 533	621	1 335	1 577	15	8	0	7	6
Chiapas	20 747	17 067	2 552	187	14 328	3 484	273	2 650	561	196
Chihuahua	24 055	23 219	2 862	7 989	12 368	288	95	129	64	548
Distrito Federal	66 439	66 362	13 058	4 589	48 715	46	7	0	39	31
Durango	9 030	8 521	1 713	1 987	4 821	149	43	28	78	360
Guanajuato	26 333	25 842	7 768	2 830	15 244	367	71	3	293	124
Guerrero	17 410	16 875	2 853	2 235	11 787	257	161	19	77	278
Hidalgo	12 853	12 381	3 553	1 969	6 859	222	178	2	42	250
Jalisco	41 214	40 689	11 479	5 788	23 422	316	150	43	123	209
México	59 600	59 516	12 943	7 541	39 032	45	28	5	12	39
Michoacán de Ocampo	23 253	22 911	8 825	3 088	10 998	251	133	53	65	91
Morelos	9 690	9 553	2 626	1 077	5 850	105	74	1	30	32
Nayarit	5 874	5 621	888	1 783	2 950	128	43	57	28	125
Nuevo León	24 626	23 638	4 694	4 394	14 550	199	81	6	112	789
Oaxaca	20 458	18 869	5 038	2 225	11 606	1 528	693	647	188	61
Puebla	31 203	29 059	9 925	2 915	16 219	1 397	225	1 014	158	747
Querétaro	8 080	8 035	1 762	1 908	4 365	35	24	0	11	10
Quintana Roo	4 319	4 080	935	906	2 239	92	49	18	25	147
San Luis Potosí	12 986	12 783	2 910	2 055	7 818	157	104	7	46	46
Sinaloa	15 587	15 181	2 635	5 419	7 127	141	86	4	51	265
Sonora	14 952	14 843	2 188	4 592	8 063	54	35	2	17	55
Tabasco	11 067	10 781	2 144	1 720	6 917	271	223	4	44	15
Tamaulipas	17 320	16 732	3 868	3 298	9 566	151	38	22	91	437
Tlaxcala	5 222	5 198	1 725	491	2 982	21	21	0	0	3
Veracruz de Ignacio de la Llave	44 724	42 214	9 727	4 812	27 675	853	567	101	185	1 657
Yucatán	11 122	10 926	2 045	1 117	7 764	191	164	8	19	5
Zacatecas	7 776	7 478	2 325	1 198	3 955	144	87	28	29	154
Extranjero	13	8	1	1	6	2	1	1	0	3

Fuente: INEGI. Dirección General de Estadísticas Sociodemográficas; Estadísticas Vitales.

Defunciones infantiles por entidad federativa de residencia habitual del fallecido según grupo de edad 2011

Cuadro 4.6

Entidad federativa	Total	Menores de 1 mes				De 1 a 11 meses	No especificado	
		Total	Menores de 1 semana	De 7 a 13 días	De 14 a 20 días			De 21 a 29 días
Estados Unidos Mexicanos	29 050	17 810	12 023	2 879	1 565	1 343	10 471	769
Aguascalientes	266	174	129	25	11	9	91	1
Baja California	824	513	360	81	35	37	296	15
Baja California Sur	122	81	58	10	7	6	39	2
Campeche	237	171	120	29	13	9	64	2
Coahuila de Zaragoza	529	375	245	76	27	27	144	10
Colima	155	100	63	22	9	6	52	3
Chiapas	1 411	722	496	103	78	45	633	56
Chihuahua	996	601	434	82	51	34	373	22
Distrito Federal	1 967	1 208	782	213	114	99	704	55
Durango	519	364	253	61	23	27	149	6
Guanajuato	1 404	901	639	143	65	54	451	52
Guerrero	793	500	330	84	51	35	287	6
Hidalgo	632	386	264	63	30	29	232	14
Jalisco	1 927	1 276	880	190	118	88	600	51
México	4 811	2 718	1 715	487	271	245	1 981	112
Michoacán de Ocampo	1 077	702	476	134	52	40	329	46
Morelos	418	267	158	54	37	18	138	13
Nayarit	173	105	74	18	7	6	64	4
Nuevo León	694	428	283	68	40	37	256	10
Oaxaca	912	530	312	63	45	110	337	45
Puebla	2 223	1 276	904	190	100	82	885	62
Querétaro	462	285	178	56	32	19	168	9
Quintana Roo	334	212	158	27	17	10	121	1
San Luis Potosí	551	336	251	44	16	25	192	23
Sinaloa	450	281	177	45	30	29	152	17
Sonora	598	380	254	60	41	25	210	8
Tabasco	733	468	285	95	49	39	254	11
Tamaulipas	750	510	359	77	48	26	230	10
Tlaxcala	358	205	140	31	16	18	140	13
Veracruz de Ignacio de la Llave	2 007	1 300	954	182	88	76	632	75
Yucatán	402	242	167	33	22	20	152	8
Zacatecas	302	185	118	33	22	12	110	7
Extranjero	13	8	7	0	0	1	5	0

Fuente: INEGI. Dirección General de Estadísticas Sociodemográficas; Estadísticas Vitales.

Tasa de mortalidad infantil II por entidad federativa de residencia habitual del fallecido según sexo ^a
2011

Cuadro 4.7

Entidad federativa	Total	Hombres	Mujeres
Estados Unidos Mexicanos	13.7	15.0	12.3
Aguascalientes	10.1	11.0	9.1
Baja California	15.8	17.6	14.0
Baja California Sur	9.8	11.1	8.4
Campeche	15.5	18.8	12.0
Coahuila de Zaragoza	9.8	10.0	9.4
Colima	12.4	13.4	11.3
Chiapas	14.8	15.9	13.6
Chihuahua	17.4	19.7	14.8
Distrito Federal	14.7	16.6	12.6
Durango	14.9	15.9	13.7
Guanajuato	12.4	13.5	11.3
Guerrero	11.7	12.8	10.5
Hidalgo	12.0	13.4	10.6
Jalisco	12.8	13.7	11.6
México	16.5	18.4	14.5
Michoacán de Ocampo	11.8	12.9	10.7
Morelos	14.7	15.5	13.8
Nayarit	8.1	8.7	7.3
Nuevo León	8.2	8.8	7.5
Oaxaca	12.3	12.7	11.8
Puebla	20.2	21.4	18.9
Querétaro	11.7	13.4	9.9
Quintana Roo	13.7	16.0	11.0
San Luis Potosí	10.8	11.6	9.7
Sinaloa	8.6	9.6	7.5
Sonora	12.4	12.7	12.0
Tabasco	17.5	19.4	15.4
Tamaulipas	13.2	14.5	11.5
Tlaxcala	14.2	15.3	13.0
Veracruz de Ignacio de la Llave	15.3	16.5	13.9
Yucatán	11.4	12.6	10.1
Zacatecas	8.9	10.0	7.7
Extranjero	11.8	12.5	11.0

^a Defunciones de menores de un año por cada 1000 nacidos vivos registrados menores de un año.
Fuente: INEGI. Dirección General de Estadísticas Sociodemográficas; Estadísticas Vitales.

Defunciones generales por entidad federativa de residencia habitual del fallecido y causa de la defunción (capítulos) según su grupo de edad 2011

Cuadro 4.8

Entidad federativa Causa de la defunción (capítulos)	Total	Menores de 1 año	De 1 a 4 años	De 5 a 14 años	De 15 a 24 años	De 25 a 34 años	De 35 a 44 años	De 45 a 64 años	De 65 y más años	No espe- cificado
Estados Unidos Mexicanos	590 693	29 050	5 682	6 297	23 369	29 817	38 349	132 906	321 158	4 065
I Ciertas enfermedades infecciosas y parasitarias	17 734	1 101	635	385	710	2 174	2 439	4 315	5 888	87
II Tumores (neoplasias)	76 215	152	561	1 133	1 740	2 339	5 019	23 742	41 460	69
III Enfermedades de la sangre y de los órganos hematopoyéticos, y ciertos trastornos que afectan el mecanismo de la inmunidad	4 525	139	131	132	166	182	244	775	2 749	7
IV Enfermedades endocrinas, nutricionales y metabólicas	96 700	566	304	252	490	1 210	3 456	29 475	60 820	127
V Trastornos mentales y del comportamiento	4 179	5	19	15	58	249	541	1 274	1 994	24
VI Enfermedades del sistema nervioso	10 194	409	417	626	882	765	895	1 905	4 276	19
VII Enfermedades del ojo y sus anexos	22	0	0	0	1	0	0	3	18	0
VIII Enfermedades del oído y de la apófisis mastoides	42	1	3	4	1	8	3	11	11	0
IX Enfermedades del sistema circulatorio	140 595	438	167	280	1 048	1 944	4 302	26 027	106 046	343
X Enfermedades del sistema respiratorio	47 825	2 293	682	301	516	730	1 263	5 791	36 161	88
XI Enfermedades del sistema digestivo	55 877	455	176	211	547	1 818	5 179	19 223	28 031	237
XII Enfermedades de la piel y del tejido subcutáneo	1 676	19	10	10	16	44	69	314	1 188	6
XIII Enfermedades del sistema osteomuscular y del tejido conjuntivo	4 812	6	12	43	186	260	343	1 181	2 776	5
XIV Enfermedades del sistema genitourinario	18 296	177	75	133	796	703	921	4 049	11 413	29
XV Embarazo, parto y puerperio	1 032	0	0	9	344	439	234	6	0	0
XVI Ciertas afecciones originadas en el periodo perinatal	14 825	14 825	0	0	0	0	0	0	0	0
XVII Malformaciones congénitas, deformidades y anomalías cromosómicas	9 527	6 808	886	380	460	232	201	308	249	3
XVIII Síntomas, signos y hallazgos anormales clínicos y de laboratorio, no clasificados en otra parte	11 297	563	85	60	169	248	330	963	8 666	213
XX Causas externas de morbilidad y mortalidad	75 320	1 093	1 519	2 323	15 239	16 472	12 910	13 544	9 412	2 808
Aguascalientes	4 934	266	50	74	218	228	308	1 068	2 713	9
I Ciertas enfermedades infecciosas y parasitarias	108	4	3	3	6	6	17	21	48	0
II Tumores (neoplasias)	727	0	7	20	17	23	40	232	388	0
III Enfermedades de la sangre y de los órganos hematopoyéticos, y ciertos trastornos que afectan el mecanismo de la inmunidad	27	0	0	2	1	4	1	7	12	0
IV Enfermedades endocrinas, nutricionales y metabólicas	725	8	3	2	6	7	23	215	461	0
V Trastornos mentales y del comportamiento	45	0	0	0	0	5	3	14	22	1
VI Enfermedades del sistema nervioso	114	1	5	5	11	14	12	13	53	0
IX Enfermedades del sistema circulatorio	1 064	2	1	4	13	16	40	194	794	0
X Enfermedades del sistema respiratorio	495	12	6	1	2	3	11	51	409	0
XI Enfermedades del sistema digestivo	495	9	2	0	7	17	60	166	233	1
XII Enfermedades de la piel y del tejido subcutáneo	15	0	0	0	1	1	0	3	10	0
XIII Enfermedades del sistema osteomuscular y del tejido conjuntivo	47	0	0	1	5	4	1	9	27	0
XIV Enfermedades del sistema genitourinario	161	3	0	3	21	6	5	25	98	0
XV Embarazo, parto y puerperio	5	0	0	0	2	3	0	0	0	0
XVI Ciertas afecciones originadas en el periodo perinatal	128	128	0	0	0	0	0	0	0	0
XVII Malformaciones congénitas, deformidades y anomalías cromosómicas	107	78	5	6	7	0	1	2	8	0
XVIII Síntomas, signos y hallazgos anormales clínicos y de laboratorio, no clasificados en otra parte	64	9	1	1	2	3	4	4	38	2
XX Causas externas de morbilidad y mortalidad	607	12	17	26	117	116	90	112	112	5

(Continúa)

Defunciones generales por entidad federativa de residencia habitual del fallecido y causa de la defunción (capítulos) según su grupo de edad 2011

Cuadro 4.8

Entidad federativa Causa de la defunción (capítulos)	Total	Menores de 1 año	De 1 a 4 años	De 5 a 14 años	De 15 a 24 años	De 25 a 34 años	De 35 a 44 años	De 45 a 64 años	De 65 y más años	No espe- cificado
Baja California	14 922	824	124	162	561	935	1 382	4 142	6 635	157
I Ciertas enfermedades infecciosas y parasitarias	905	26	7	11	37	141	187	317	166	13
II Tumores (neoplasias)	1 979	3	13	36	51	63	163	724	923	3
III Enfermedades de la sangre y de los órganos hematopoyéticos, y ciertos trastornos que afectan el mecanismo de la inmunidad	58	1	0	2	3	2	7	14	29	0
IV Enfermedades endocrinas, nutricionales y metabólicas	1 928	10	5	6	7	26	77	670	1 121	6
V Trastornos mentales y del comportamiento	75	0	0	0	1	3	11	19	40	1
VI Enfermedades del sistema nervioso	302	8	5	19	24	18	35	59	133	1
IX Enfermedades del sistema circulatorio	3 772	17	3	12	25	79	212	982	2 420	22
X Enfermedades del sistema respiratorio	1 250	69	11	8	22	46	102	220	763	9
XI Enfermedades del sistema digestivo	1 192	8	4	3	10	35	135	528	444	25
XII Enfermedades de la piel y del tejido subcutáneo	62	0	0	0	1	1	5	11	43	1
XIII Enfermedades del sistema osteomuscular y del tejido conjuntivo	93	0	0	0	7	5	8	23	50	0
XIV Enfermedades del sistema genitourinario	398	5	1	3	13	18	26	119	213	0
XV Embarazo, parto y puerperio	24	0	0	0	11	11	2	0	0	0
XVI Ciertas afecciones originadas en el periodo perinatal	394	394	0	0	0	0	0	0	0	0
XVII Malformaciones congénitas, deformidades y anomalías cromosómicas	226	174	23	2	5	5	1	8	8	0
XVIII Síntomas, signos y hallazgos anormales clínicos y de laboratorio, no clasificados en otra parte	136	13	1	1	1	6	12	22	73	7
XX Causas externas de morbilidad y mortalidad	2 128	96	51	59	343	476	399	426	209	69
Baja California Sur	2 602	122	25	36	84	128	197	637	1 345	28
I Ciertas enfermedades infecciosas y parasitarias	99	0	5	1	3	19	19	23	22	7
II Tumores (neoplasias)	415	1	2	8	1	11	28	128	235	1
III Enfermedades de la sangre y de los órganos hematopoyéticos, y ciertos trastornos que afectan el mecanismo de la inmunidad	17	1	1	1	0	0	1	6	7	0
IV Enfermedades endocrinas, nutricionales y metabólicas	372	1	1	1	1	2	15	105	244	2
V Trastornos mentales y del comportamiento	16	0	0	0	0	0	0	5	11	0
VI Enfermedades del sistema nervioso	48	0	0	5	5	6	0	9	23	0
IX Enfermedades del sistema circulatorio	687	1	0	0	6	9	33	170	461	7
X Enfermedades del sistema respiratorio	195	5	3	1	1	4	3	24	153	1
XI Enfermedades del sistema digestivo	207	0	0	0	3	4	24	86	87	3
XII Enfermedades de la piel y del tejido subcutáneo	12	1	0	0	0	0	0	3	8	0
XIII Enfermedades del sistema osteomuscular y del tejido conjuntivo	23	0	0	1	1	4	3	8	6	0
XIV Enfermedades del sistema genitourinario	54	1	0	2	1	2	9	8	31	0
XV Embarazo, parto y puerperio	4	0	0	0	3	1	0	0	0	0
XVI Ciertas afecciones originadas en el periodo perinatal	65	65	0	0	0	0	0	0	0	0
XVII Malformaciones congénitas, deformidades y anomalías cromosómicas	43	36	3	1	0	0	0	3	0	0
XVIII Síntomas, signos y hallazgos anormales clínicos y de laboratorio, no clasificados en otra parte	18	1	0	0	0	0	3	1	12	1
XX Causas externas de morbilidad y mortalidad	327	9	10	15	59	66	59	58	45	6

(Continúa)

Defunciones generales por entidad federativa de residencia habitual del fallecido y causa de la defunción (capítulos) según su grupo de edad 2011

Cuadro 4.8

Entidad federativa Causa de la defunción (capítulos)	Total	Menores de 1 año	De 1 a 4 años	De 5 a 14 años	De 15 a 24 años	De 25 a 34 años	De 35 a 44 años	De 45 a 64 años	De 65 y más años	No espe- cificado
Campeche	3 736	237	36	43	136	184	251	824	1 998	27
I Ciertas enfermedades infecciosas y parasitarias	120	14	0	3	10	24	19	24	24	2
II Tumores (neoplasias)	475	0	8	10	17	22	36	141	240	1
III Enfermedades de la sangre y de los órganos hematopoyéticos, y ciertos trastornos que afectan el mecanismo de la inmunidad	18	1	1	1	0	0	1	3	11	0
IV Enfermedades endocrinas, nutricionales y metabólicas	574	6	2	3	2	4	14	186	356	1
V Trastornos mentales y del comportamiento	28	0	0	0	0	0	4	4	20	0
VI Enfermedades del sistema nervioso	47	1	1	2	5	4	4	13	17	0
IX Enfermedades del sistema circulatorio	827	2	2	2	6	17	29	152	611	6
X Enfermedades del sistema respiratorio	315	13	5	4	4	8	9	45	225	2
XI Enfermedades del sistema digestivo	411	1	2	4	3	9	45	150	194	3
XII Enfermedades de la piel y del tejido subcutáneo	11	0	0	0	0	2	0	1	8	0
XIII Enfermedades del sistema osteomuscular y del tejido conjuntivo	28	1	1	0	3	1	3	3	16	0
XIV Enfermedades del sistema genitourinario	107	0	2	2	4	3	7	25	63	1
XV Embarazo, parto y puerperio	11	0	0	0	4	3	4	0	0	0
XVI Ciertas afecciones originadas en el periodo perinatal	151	151	0	0	0	0	0	0	0	0
XVII Malformaciones congénitas, deformidades y anomalías cromosómicas	56	41	6	2	0	1	2	1	3	0
XVIII Síntomas, signos y hallazgos anormales clínicos y de laboratorio, no clasificados en otra parte	155	2	1	0	0	2	2	4	140	4
XX Causas externas de morbilidad y mortalidad	402	4	5	10	78	84	72	72	70	7
Coahuila de Zaragoza	14 640	529	83	126	592	733	887	3 670	7 834	186
I Ciertas enfermedades infecciosas y parasitarias	354	11	6	6	8	42	44	84	153	0
II Tumores (neoplasias)	1 904	1	8	18	40	51	121	654	1 007	4
III Enfermedades de la sangre y de los órganos hematopoyéticos, y ciertos trastornos que afectan el mecanismo de la inmunidad	102	0	1	2	4	5	11	21	58	0
IV Enfermedades endocrinas, nutricionales y metabólicas	2 590	4	1	4	12	36	81	848	1 599	5
V Trastornos mentales y del comportamiento	52	0	1	0	1	1	5	17	26	1
VI Enfermedades del sistema nervioso	268	5	11	13	26	17	23	58	114	1
VII Enfermedades del ojo y sus anexos	1	0	0	0	0	0	0	1	0	0
IX Enfermedades del sistema circulatorio	3 888	5	5	6	23	47	118	919	2 753	12
X Enfermedades del sistema respiratorio	899	24	4	2	4	16	9	113	726	1
XI Enfermedades del sistema digestivo	1 204	7	2	2	7	16	97	429	638	6
XII Enfermedades de la piel y del tejido subcutáneo	50	0	0	0	0	0	3	12	35	0
XIII Enfermedades del sistema osteomuscular y del tejido conjuntivo	107	0	1	1	2	6	10	26	60	1
XIV Enfermedades del sistema genitourinario	375	2	1	3	7	10	16	111	223	2
XV Embarazo, parto y puerperio	22	0	0	0	6	10	6	0	0	0
XVI Ciertas afecciones originadas en el periodo perinatal	322	322	0	0	0	0	0	0	0	0
XVII Malformaciones congénitas, deformidades y anomalías cromosómicas	150	105	14	10	5	3	3	5	5	0
XVIII Síntomas, signos y hallazgos anormales clínicos y de laboratorio, no clasificados en otra parte	275	6	1	0	2	8	8	26	212	12
XX Causas externas de morbilidad y mortalidad	2 077	37	27	59	445	465	332	346	225	141

(Continúa)

Defunciones generales por entidad federativa de residencia habitual del fallecido y causa de la defunción (capítulos) según su grupo de edad 2011

Cuadro 4.8

Entidad federativa Causa de la defunción (capítulos)	Total	Menores de 1 año	De 1 a 4 años	De 5 a 14 años	De 15 a 24 años	De 25 a 34 años	De 35 a 44 años	De 45 a 64 años	De 65 y más años	No espe- cificado
Colima	3 514	155	22	24	114	197	231	768	1 965	38
I Ciertas enfermedades infecciosas y parasitarias	109	4	1	2	2	15	23	33	28	1
II Tumores (neoplasias)	501	2	3	4	5	24	30	154	279	0
III Enfermedades de la sangre y de los órganos hematopoyéticos, y ciertos trastornos que afectan el mecanismo de la inmunidad	34	1	1	0	1	0	2	7	22	0
IV Enfermedades endocrinas, nutricionales y metabólicas	608	2	3	0	3	8	12	156	422	2
V Trastornos mentales y del comportamiento	26	0	0	0	0	2	3	5	16	0
VI Enfermedades del sistema nervioso	70	2	2	1	4	7	4	16	32	2
IX Enfermedades del sistema circulatorio	772	3	0	3	8	14	23	135	576	10
X Enfermedades del sistema respiratorio	240	3	0	3	2	4	10	22	194	2
XI Enfermedades del sistema digestivo	314	1	1	0	0	12	20	105	172	3
XII Enfermedades de la piel y del tejido subcutáneo	16	0	0	0	0	0	0	4	12	0
XIII Enfermedades del sistema osteomuscular y del tejido conjuntivo	14	0	0	0	0	2	1	4	7	0
XIV Enfermedades del sistema genitourinario	128	0	0	0	2	7	7	25	87	0
XV Embarazo, parto y puerperio	5	0	0	0	1	4	0	0	0	0
XVI Ciertas afecciones originadas en el periodo perinatal	83	83	0	0	0	0	0	0	0	0
XVII Malformaciones congénitas, deformidades y anomalías cromosómicas	59	44	2	2	1	2	0	7	1	0
XVIII Síntomas, signos y hallazgos anormales clínicos y de laboratorio, no clasificados en otra parte	61	7	0	0	0	2	0	4	47	1
XX Causas externas de morbilidad y mortalidad	474	3	9	9	85	94	96	91	70	17
Chiapas	21 199	1 411	482	420	975	1 280	1 445	4 752	10 353	81
I Ciertas enfermedades infecciosas y parasitarias	1 123	138	91	62	66	159	107	210	288	2
II Tumores (neoplasias)	2 783	11	36	70	96	125	233	795	1 416	1
III Enfermedades de la sangre y de los órganos hematopoyéticos, y ciertos trastornos que afectan el mecanismo de la inmunidad	233	16	14	12	12	11	11	31	126	0
IV Enfermedades endocrinas, nutricionales y metabólicas	2 898	34	30	14	28	48	109	967	1 664	4
V Trastornos mentales y del comportamiento	168	0	0	1	8	14	28	67	50	0
VI Enfermedades del sistema nervioso	422	34	38	36	51	32	33	64	134	0
VIII Enfermedades del oído y de la apófisis mastoides	1	0	0	0	0	0	0	1	0	0
IX Enfermedades del sistema circulatorio	4 005	23	17	20	41	72	140	821	2 864	7
X Enfermedades del sistema respiratorio	1 513	133	73	16	37	37	41	192	981	3
XI Enfermedades del sistema digestivo	2 078	19	18	29	48	116	231	689	919	9
XII Enfermedades de la piel y del tejido subcutáneo	44	2	3	1	0	4	1	10	23	0
XIII Enfermedades del sistema osteomuscular y del tejido conjuntivo	143	0	2	0	11	4	7	32	87	0
XIV Enfermedades del sistema genitourinario	763	8	8	9	27	45	46	184	436	0
XV Embarazo, parto y puerperio	63	0	0	0	18	26	19	0	0	0
XVI Ciertas afecciones originadas en el periodo perinatal	650	650	0	0	0	0	0	0	0	0
XVII Malformaciones congénitas, deformidades y anomalías cromosómicas	401	273	49	24	15	14	10	8	8	0
XVIII Síntomas, signos y hallazgos anormales clínicos y de laboratorio, no clasificados en otra parte	1 601	42	39	20	52	60	70	222	1 092	4
XX Causas externas de morbilidad y mortalidad	2 310	28	64	106	465	513	359	459	265	51

(Continúa)

Defunciones generales por entidad federativa de residencia habitual del fallecido y causa de la defunción (capítulos) según su grupo de edad 2011

Cuadro 4.8

Entidad federativa Causa de la defunción (capítulos)	Total	Menores de 1 año	De 1 a 4 años	De 5 a 14 años	De 15 a 24 años	De 25 a 34 años	De 35 a 44 años	De 45 a 64 años	De 65 y más años	No espe- cificado
Chihuahua	24 121	996	205	262	1 778	2 387	2 424	5 146	10 783	140
I Ciertas enfermedades infecciosas y parasitarias	694	41	27	10	23	61	93	195	242	2
II Tumores (neoplasias)	2 707	4	17	41	56	70	197	878	1 443	1
III Enfermedades de la sangre y de los órganos hematopoyéticos, y ciertos trastornos que afectan el mecanismo de la inmunidad	127	3	4	3	6	7	9	22	72	1
IV Enfermedades endocrinas, nutricionales y metabólicas	2 771	15	20	8	12	41	99	817	1 754	5
V Trastornos mentales y del comportamiento	125	0	0	0	3	9	29	31	50	3
VI Enfermedades del sistema nervioso	343	15	11	16	28	24	39	74	134	2
VIII Enfermedades del oído y de la apófisis mastoides	3	0	0	0	0	0	0	1	2	0
IX Enfermedades del sistema circulatorio	5 316	9	1	12	28	69	192	1 101	3 885	19
X Enfermedades del sistema respiratorio	1 565	88	12	10	21	28	62	206	1 131	7
XI Enfermedades del sistema digestivo	1 697	13	6	12	23	38	183	561	855	6
XII Enfermedades de la piel y del tejido subcutáneo	84	1	0	0	1	4	3	16	59	0
XIII Enfermedades del sistema osteomuscular y del tejido conjuntivo	138	0	0	3	13	10	11	42	59	0
XIV Enfermedades del sistema genitourinario	556	4	0	3	12	16	29	142	347	3
XV Embarazo, parto y puerperio	50	0	0	2	20	19	9	0	0	0
XVI Ciertas afecciones originadas en el periodo perinatal	464	464	0	0	0	0	0	0	0	0
XVII Malformaciones congénitas, deformidades y anomalías cromosómicas	307	246	21	6	5	5	7	10	7	0
XVIII Síntomas, signos y hallazgos anormales clínicos y de laboratorio, no clasificados en otra parte	362	28	2	2	10	5	9	49	245	12
XX Causas externas de morbilidad y mortalidad	6 812	65	84	134	1 517	1 981	1 453	1 001	498	79
Distrito Federal	54 629	1 967	289	334	1 257	1 793	3 011	12 814	33 123	41
I Ciertas enfermedades infecciosas y parasitarias	1 338	57	34	17	46	130	187	357	509	1
II Tumores (neoplasias)	7 931	13	38	81	145	195	449	2 520	4 489	1
III Enfermedades de la sangre y de los órganos hematopoyéticos, y ciertos trastornos que afectan el mecanismo de la inmunidad	251	10	3	5	5	10	20	43	155	0
IV Enfermedades endocrinas, nutricionales y metabólicas	9 920	31	7	7	44	108	351	2 914	6 453	5
V Trastornos mentales y del comportamiento	273	0	3	0	2	13	39	79	135	2
VI Enfermedades del sistema nervioso	853	22	21	36	60	56	71	203	383	1
VII Enfermedades del ojo y sus anexos	1	0	0	0	0	0	0	0	1	0
VIII Enfermedades del oído y de la apófisis mastoides	4	0	1	0	0	1	1	0	1	0
IX Enfermedades del sistema circulatorio	14 985	34	13	21	78	168	401	2 666	11 591	13
X Enfermedades del sistema respiratorio	5 134	177	37	12	29	77	145	736	3 916	5
XI Enfermedades del sistema digestivo	5 424	35	11	18	35	155	442	1 764	2 961	3
XII Enfermedades de la piel y del tejido subcutáneo	210	0	0	0	2	3	4	36	165	0
XIII Enfermedades del sistema osteomuscular y del tejido conjuntivo	648	0	2	3	11	23	49	167	392	1
XIV Enfermedades del sistema genitourinario	1 829	14	1	3	43	45	72	422	1 228	1
XV Embarazo, parto y puerperio	65	0	0	0	19	27	19	0	0	0
XVI Ciertas afecciones originadas en el periodo perinatal	1 019	1 019	0	0	0	0	0	0	0	0
XVII Malformaciones congénitas, deformidades y anomalías cromosómicas	730	502	60	27	35	22	20	32	32	0
XVIII Síntomas, signos y hallazgos anormales clínicos y de laboratorio, no clasificados en otra parte	328	26	3	9	13	32	60	94	90	1
XX Causas externas de morbilidad y mortalidad	3 686	27	55	95	690	728	681	781	622	7

(Continúa)

Defunciones generales por entidad federativa de residencia habitual del fallecido y causa de la defunción (capítulos) según su grupo de edad 2011

Cuadro 4.8

Entidad federativa Causa de la defunción (capítulos)	Total	Menores de 1 año	De 1 a 4 años	De 5 a 14 años	De 15 a 24 años	De 25 a 34 años	De 35 a 44 años	De 45 a 64 años	De 65 y más años	No espe- cificado
Durango	9 274	519	100	86	375	530	556	1 881	4 804	423
I Ciertas enfermedades infecciosas y parasitarias	219	11	11	2	7	13	18	59	98	0
II Tumores (neoplasias)	1 038	5	16	12	14	30	61	324	576	0
III Enfermedades de la sangre y de los órganos hematopoyéticos, y ciertos trastornos que afectan el mecanismo de la inmunidad	58	2	4	0	2	2	4	10	34	0
IV Enfermedades endocrinas, nutricionales y metabólicas	1 191	7	5	3	3	6	30	388	749	0
V Trastornos mentales y del comportamiento	38	0	0	0	0	2	2	10	24	0
VI Enfermedades del sistema nervioso	150	4	10	6	10	7	8	31	74	0
IX Enfermedades del sistema circulatorio	2 244	7	2	2	6	23	70	411	1 720	3
X Enfermedades del sistema respiratorio	667	17	6	5	4	6	9	60	560	0
XI Enfermedades del sistema digestivo	688	12	1	0	5	15	44	184	426	1
XII Enfermedades de la piel y del tejido subcutáneo	29	0	0	0	0	0	5	5	19	0
XIII Enfermedades del sistema osteomuscular y del tejido conjuntivo	56	0	0	0	1	7	3	8	37	0
XIV Enfermedades del sistema genitourinario	221	1	1	2	1	5	5	45	160	1
XV Embarazo, parto y puerperio	16	0	0	0	1	10	4	1	0	0
XVI Ciertas afecciones originadas en el periodo perinatal	297	297	0	0	0	0	0	0	0	0
XVII Malformaciones congénitas, deformidades y anomalías cromosómicas	141	118	9	2	1	0	1	7	3	0
XVIII Síntomas, signos y hallazgos anormales clínicos y de laboratorio, no clasificados en otra parte	159	6	2	0	2	2	1	11	133	2
XX Causas externas de morbilidad y mortalidad	2 062	32	33	52	318	402	291	327	191	416
Guanajuato	26 550	1 404	253	293	1 021	1 095	1 488	5 484	15 372	140
I Ciertas enfermedades infecciosas y parasitarias	566	39	25	14	22	44	56	142	222	2
II Tumores (neoplasias)	3 288	7	21	53	88	83	236	992	1 808	0
III Enfermedades de la sangre y de los órganos hematopoyéticos, y ciertos trastornos que afectan el mecanismo de la inmunidad	199	7	2	10	7	5	11	23	133	1
IV Enfermedades endocrinas, nutricionales y metabólicas	5 070	21	9	11	27	55	171	1 450	3 324	2
V Trastornos mentales y del comportamiento	204	1	0	0	5	15	39	62	82	0
VI Enfermedades del sistema nervioso	473	13	13	35	52	39	42	90	189	0
VII Enfermedades del ojo y sus anexos	1	0	0	0	0	0	0	0	1	0
VIII Enfermedades del oído y de la apófisis mastoides	1	0	0	0	0	0	0	1	0	0
IX Enfermedades del sistema circulatorio	6 282	16	11	22	48	94	153	977	4 939	22
X Enfermedades del sistema respiratorio	2 361	63	32	12	24	26	53	261	1 886	4
XI Enfermedades del sistema digestivo	2 584	13	6	5	32	98	255	779	1 387	9
XII Enfermedades de la piel y del tejido subcutáneo	84	0	0	0	0	3	3	28	50	0
XIII Enfermedades del sistema osteomuscular y del tejido conjuntivo	224	0	0	3	5	17	15	53	131	0
XIV Enfermedades del sistema genitourinario	782	9	0	6	57	29	53	158	469	1
XV Embarazo, parto y puerperio	42	0	0	0	14	17	11	0	0	0
XVI Ciertas afecciones originadas en el periodo perinatal	744	744	0	0	0	0	0	0	0	0
XVII Malformaciones congénitas, deformidades y anomalías cromosómicas	498	372	46	20	22	10	10	10	8	0
XVIII Síntomas, signos y hallazgos anormales clínicos y de laboratorio, no clasificados en otra parte	355	29	1	3	3	6	1	19	287	6
XX Causas externas de morbilidad y mortalidad	2 792	70	87	99	615	554	379	439	456	93

(Continúa)

Defunciones generales por entidad federativa de residencia habitual del fallecido y causa de la defunción (capítulos) según su grupo de edad 2011

Cuadro 4.8

Entidad federativa Causa de la defunción (capítulos)	Total	Menores de 1 año	De 1 a 4 años	De 5 a 14 años	De 15 a 24 años	De 25 a 34 años	De 35 a 44 años	De 45 a 64 años	De 65 y más años	No espe- cificado
Guerrero	17 841	793	252	239	1 057	1 327	1 375	3 582	8 937	279
I Ciertas enfermedades infecciosas y parasitarias	565	36	28	12	24	88	84	118	172	3
II Tumores (neoplasias)	1 879	6	19	31	44	65	129	540	1 043	2
III Enfermedades de la sangre y de los órganos hematopoyéticos, y ciertos trastornos que afectan el mecanismo de la inmunidad	205	7	9	3	9	5	12	27	133	0
IV Enfermedades endocrinas, nutricionales y metabólicas	2 688	25	24	10	16	52	107	811	1 641	2
V Trastornos mentales y del comportamiento	97	1	1	0	0	8	10	28	49	0
VI Enfermedades del sistema nervioso	218	7	12	10	19	14	22	36	97	1
VIII Enfermedades del oído y de la apófisis mastoides	1	0	0	0	0	1	0	0	0	0
IX Enfermedades del sistema circulatorio	3 710	11	10	10	25	59	85	584	2 915	11
X Enfermedades del sistema respiratorio	1 102	54	28	9	12	20	16	105	856	2
XI Enfermedades del sistema digestivo	1 384	19	11	9	18	49	119	425	729	5
XII Enfermedades de la piel y del tejido subcutáneo	29	0	0	0	1	0	2	7	19	0
XIII Enfermedades del sistema osteomuscular y del tejido conjuntivo	120	0	0	2	7	6	7	16	82	0
XIV Enfermedades del sistema genitourinario	507	4	8	4	6	14	17	121	333	0
XV Embarazo, parto y puerperio	71	0	0	0	28	28	13	2	0	0
XVI Ciertas afecciones originadas en el periodo perinatal	404	404	0	0	0	0	0	0	0	0
XVII Malformaciones congénitas, deformidades y anomalías cromosómicas	254	182	31	9	7	6	5	7	7	0
XVIII Síntomas, signos y hallazgos anormales clínicos y de laboratorio, no clasificados en otra parte	565	13	4	3	8	16	23	54	441	3
XX Causas externas de morbilidad y mortalidad	4 042	24	67	127	833	896	724	701	420	250
Hidalgo	13 150	632	127	143	454	517	744	2 911	7 548	74
I Ciertas enfermedades infecciosas y parasitarias	249	21	15	8	11	19	24	50	101	0
II Tumores (neoplasias)	1 608	2	5	23	33	55	92	510	878	10
III Enfermedades de la sangre y de los órganos hematopoyéticos, y ciertos trastornos que afectan el mecanismo de la inmunidad	127	2	2	2	5	6	8	23	79	0
IV Enfermedades endocrinas, nutricionales y metabólicas	2 201	7	8	8	11	32	78	618	1 433	6
V Trastornos mentales y del comportamiento	93	0	1	2	1	1	9	29	50	0
VI Enfermedades del sistema nervioso	204	10	9	15	21	18	22	37	72	0
VIII Enfermedades del oído y de la apófisis mastoides	1	0	0	0	0	0	1	0	0	0
IX Enfermedades del sistema circulatorio	3 461	2	2	7	21	41	86	578	2 717	7
X Enfermedades del sistema respiratorio	1 051	37	18	4	9	7	22	121	830	3
XI Enfermedades del sistema digestivo	1 509	10	4	4	9	37	122	567	746	10
XII Enfermedades de la piel y del tejido subcutáneo	30	1	0	0	0	1	1	3	24	0
XIII Enfermedades del sistema osteomuscular y del tejido conjuntivo	112	1	0	3	6	7	5	29	61	0
XIV Enfermedades del sistema genitourinario	363	2	0	2	30	19	24	66	217	3
XV Embarazo, parto y puerperio	18	0	0	0	5	9	4	0	0	0
XVI Ciertas afecciones originadas en el periodo perinatal	312	312	0	0	0	0	0	0	0	0
XVII Malformaciones congénitas, deformidades y anomalías cromosómicas	213	145	22	8	11	7	9	7	4	0
XVIII Síntomas, signos y hallazgos anormales clínicos y de laboratorio, no clasificados en otra parte	176	47	3	1	2	0	2	6	114	1
XX Causas externas de morbilidad y mortalidad	1 422	33	38	56	279	258	235	267	222	34

(Continúa)

Defunciones generales por entidad federativa de residencia habitual del fallecido y causa de la defunción (capítulos) según su grupo de edad 2011

Cuadro 4.8

Entidad federativa Causa de la defunción (capítulos)	Total	Menores de 1 año	De 1 a 4 años	De 5 a 14 años	De 15 a 24 años	De 25 a 34 años	De 35 a 44 años	De 45 a 64 años	De 65 y más años	No espe- cificado
Jalisco	40 328	1 927	324	448	1 516	1 861	2 428	8 611	23 038	175
I Ciertas enfermedades infecciosas y parasitarias	1 127	32	26	19	35	122	131	328	431	3
II Tumores (neoplasias)	5 451	10	40	91	98	152	331	1 650	3 079	0
III Enfermedades de la sangre y de los órganos hematopoyéticos, y ciertos trastornos que afectan el mecanismo de la inmunidad	271	8	8	14	4	14	17	49	157	0
IV Enfermedades endocrinas, nutricionales y metabólicas	6 415	28	11	16	35	61	196	1 726	4 341	1
V Trastornos mentales y del comportamiento	357	0	0	0	5	18	45	89	199	1
VI Enfermedades del sistema nervioso	761	35	21	45	68	60	66	138	328	0
VIII Enfermedades del oído y de la apófisis mastoides	6	0	1	0	0	2	0	1	2	0
IX Enfermedades del sistema circulatorio	9 402	61	8	17	90	135	278	1 650	7 159	4
X Enfermedades del sistema respiratorio	4 247	97	28	21	41	46	100	470	3 442	2
XI Enfermedades del sistema digestivo	3 594	43	8	12	46	121	331	1 190	1 839	4
XII Enfermedades de la piel y del tejido subcutáneo	109	1	0	1	0	2	5	17	83	0
XIII Enfermedades del sistema osteomuscular y del tejido conjuntivo	380	0	2	1	12	20	27	94	224	0
XIV Enfermedades del sistema genitourinario	1 472	15	7	17	118	63	67	319	866	0
XV Embarazo, parto y puerperio	36	0	0	1	11	19	5	0	0	0
XVI Ciertas afecciones originadas en el periodo perinatal	994	994	0	0	0	0	0	0	0	0
XVII Malformaciones congénitas, deformidades y anomalías cromosómicas	683	517	50	28	27	16	12	14	19	0
XVIII Síntomas, signos y hallazgos anormales clínicos y de laboratorio, no clasificados en otra parte	306	26	0	2	3	5	5	24	237	4
XX Causas externas de morbilidad y mortalidad	4 717	60	114	163	923	1 005	812	852	632	156
México	69 384	4 811	748	765	2 819	3 484	4 819	17 655	34 010	273
I Ciertas enfermedades infecciosas y parasitarias	1 701	167	78	48	63	200	196	423	523	3
II Tumores (neoplasias)	8 476	19	59	113	270	323	656	2 989	4 046	1
III Enfermedades de la sangre y de los órganos hematopoyéticos, y ciertos trastornos que afectan el mecanismo de la inmunidad	439	22	15	14	23	22	22	94	227	0
IV Enfermedades endocrinas, nutricionales y metabólicas	13 361	89	38	40	73	198	592	4 655	7 672	4
V Trastornos mentales y del comportamiento	413	0	1	2	3	36	58	141	172	0
VI Enfermedades del sistema nervioso	1 082	67	55	86	113	92	120	204	345	0
VII Enfermedades del ojo y sus anexos	1	0	0	0	0	0	0	1	0	0
VIII Enfermedades del oído y de la apófisis mastoides	4	0	0	1	0	0	0	1	2	0
IX Enfermedades del sistema circulatorio	14 926	89	18	31	152	264	568	3 187	10 598	19
X Enfermedades del sistema respiratorio	6 112	700	121	46	74	102	174	791	4 096	8
XI Enfermedades del sistema digestivo	7 926	58	25	32	81	311	870	2 916	3 605	28
XII Enfermedades de la piel y del tejido subcutáneo	178	3	0	2	1	11	9	38	113	1
XIII Enfermedades del sistema osteomuscular y del tejido conjuntivo	657	1	3	8	29	39	64	201	312	0
XIV Enfermedades del sistema genitourinario	2 248	41	6	20	193	123	155	519	1 191	0
XV Embarazo, parto y puerperio	143	0	0	0	44	65	34	0	0	0
XVI Ciertas afecciones originadas en el periodo perinatal	2 393	2 393	0	0	0	0	0	0	0	0
XVII Malformaciones congénitas, deformidades y anomalías cromosómicas	1 414	1 011	129	52	88	30	27	47	30	0
XVIII Síntomas, signos y hallazgos anormales clínicos y de laboratorio, no clasificados en otra parte	297	30	2	2	6	15	12	35	188	7
XX Causas externas de morbilidad y mortalidad	7 613	121	198	268	1 606	1 653	1 262	1 413	890	202

(Continúa)

Defunciones generales por entidad federativa de residencia habitual del fallecido y causa de la defunción (capítulos) según su grupo de edad 2011

Cuadro 4.8

Entidad federativa Causa de la defunción (capítulos)	Total	Menores de 1 año	De 1 a 4 años	De 5 a 14 años	De 15 a 24 años	De 25 a 34 años	De 35 a 44 años	De 45 a 64 años	De 65 y más años	No espe- cificado
Michoacán de Ocampo	24 083	1 077	218	264	1 054	1 133	1 401	4 699	14 079	158
I Ciertas enfermedades infecciosas y parasitarias	510	31	19	11	12	39	47	110	238	3
II Tumores (neoplasias)	3 003	6	16	38	71	80	152	790	1 848	2
III Enfermedades de la sangre y de los órganos hematopoyéticos, y ciertos trastornos que afectan el mecanismo de la inmunidad	190	5	7	5	10	5	11	32	114	1
IV Enfermedades endocrinas, nutricionales y metabólicas	4 227	31	12	16	22	44	143	1 131	2 822	6
V Trastornos mentales y del comportamiento	205	0	0	1	3	21	36	61	83	0
VI Enfermedades del sistema nervioso	413	14	19	22	41	36	24	71	186	0
VII Enfermedades del ojo y sus anexos	2	0	0	0	0	0	0	0	2	0
IX Enfermedades del sistema circulatorio	5 590	16	9	16	49	82	164	895	4 342	17
X Enfermedades del sistema respiratorio	2 140	63	26	13	25	11	39	163	1 796	4
XI Enfermedades del sistema digestivo	2 153	21	4	7	26	94	205	680	1 113	3
XII Enfermedades de la piel y del tejido subcutáneo	40	1	0	0	0	2	3	4	30	0
XIII Enfermedades del sistema osteomuscular y del tejido conjuntivo	190	0	0	1	8	7	13	33	128	0
XIV Enfermedades del sistema genitourinario	664	3	4	7	23	18	26	135	446	2
XV Embarazo, parto y puerperio	54	0	0	0	17	20	16	1	0	0
XVI Ciertas afecciones originadas en el periodo perinatal	585	585	0	0	0	0	0	0	0	0
XVII Malformaciones congénitas, deformidades y anomalías cromosómicas	342	249	17	20	20	10	5	12	8	1
XVIII Síntomas, signos y hallazgos anormales clínicos y de laboratorio, no clasificados en otra parte	536	18	1	0	7	10	10	29	440	21
XX Causas externas de morbilidad y mortalidad	3 239	34	84	107	720	654	507	552	483	98
Morelos	9 653	418	92	90	326	427	555	2 133	5 540	72
I Ciertas enfermedades infecciosas y parasitarias	256	12	7	9	12	37	33	62	83	1
II Tumores (neoplasias)	1 311	1	7	12	24	31	79	411	746	0
III Enfermedades de la sangre y de los órganos hematopoyéticos, y ciertos trastornos que afectan el mecanismo de la inmunidad	86	2	4	1	5	4	3	15	51	1
IV Enfermedades endocrinas, nutricionales y metabólicas	1 755	8	4	7	8	21	63	525	1 115	4
V Trastornos mentales y del comportamiento	77	0	0	0	1	4	10	20	42	0
VI Enfermedades del sistema nervioso	206	8	5	14	18	18	19	30	94	0
VII Enfermedades del ojo y sus anexos	2	0	0	0	0	0	0	0	2	0
IX Enfermedades del sistema circulatorio	2 057	4	7	3	12	28	45	316	1 633	9
X Enfermedades del sistema respiratorio	762	17	15	7	4	8	13	84	614	0
XI Enfermedades del sistema digestivo	1 095	13	1	4	12	33	79	367	578	8
XII Enfermedades de la piel y del tejido subcutáneo	22	0	0	0	0	0	1	6	15	0
XIII Enfermedades del sistema osteomuscular y del tejido conjuntivo	95	0	0	0	6	5	3	22	59	0
XIV Enfermedades del sistema genitourinario	329	3	1	1	5	11	12	65	231	0
XV Embarazo, parto y puerperio	15	0	0	1	5	6	3	0	0	0
XVI Ciertas afecciones originadas en el periodo perinatal	241	241	0	0	0	0	0	0	0	0
XVII Malformaciones congénitas, deformidades y anomalías cromosómicas	148	93	17	9	12	3	2	5	6	1
XVIII Síntomas, signos y hallazgos anormales clínicos y de laboratorio, no clasificados en otra parte	130	6	0	0	2	0	1	7	114	0
XX Causas externas de morbilidad y mortalidad	1 066	10	24	22	200	218	189	198	157	48

(Continúa)

Defunciones generales por entidad federativa de residencia habitual del fallecido y causa de la defunción (capítulos) según su grupo de edad 2011

Cuadro 4.8

Entidad federativa Causa de la defunción (capítulos)	Total	Menores de 1 año	De 1 a 4 años	De 5 a 14 años	De 15 a 24 años	De 25 a 34 años	De 35 a 44 años	De 45 a 64 años	De 65 y más años	No espe- cificado
Nayarit	6 089	173	65	73	323	390	418	1 171	3 444	32
I Ciertas enfermedades infecciosas y parasitarias	218	2	5	4	13	25	44	40	85	0
II Tumores (neoplasias)	836	2	7	15	14	14	43	240	497	4
III Enfermedades de la sangre y de los órganos hematopoyéticos, y ciertos trastornos que afectan el mecanismo de la inmunidad	34	0	0	1	2	2	3	3	23	0
IV Enfermedades endocrinas, nutricionales y metabólicas	838	8	5	3	4	13	19	206	580	0
V Trastornos mentales y del comportamiento	17	0	0	1	1	0	1	7	7	0
VI Enfermedades del sistema nervioso	109	2	2	4	6	11	9	21	53	1
VIII Enfermedades del oído y de la apófisis mastoides	4	1	0	1	0	0	0	2	0	0
IX Enfermedades del sistema circulatorio	1 391	5	2	1	4	15	35	230	1 097	2
X Enfermedades del sistema respiratorio	532	8	2	2	4	4	12	38	460	2
XI Enfermedades del sistema digestivo	472	5	1	2	6	15	24	138	280	1
XII Enfermedades de la piel y del tejido subcutáneo	21	0	0	0	1	0	0	2	18	0
XIII Enfermedades del sistema osteomuscular y del tejido conjuntivo	48	0	0	0	2	3	3	11	29	0
XIV Enfermedades del sistema genitourinario	154	1	1	1	3	6	7	30	104	1
XV Embarazo, parto y puerperio	10	0	0	1	4	2	2	1	0	0
XVI Ciertas afecciones originadas en el periodo perinatal	76	76	0	0	0	0	0	0	0	0
XVII Malformaciones congénitas, deformidades y anomalías cromosómicas	71	48	8	3	1	4	1	2	4	0
XVIII Síntomas, signos y hallazgos anormales clínicos y de laboratorio, no clasificados en otra parte	138	6	2	0	3	1	3	19	100	4
XX Causas externas de morbilidad y mortalidad	1 120	9	30	34	255	275	212	181	107	17
Nuevo León	23 913	694	144	176	1 091	1 371	1 643	5 503	12 929	362
I Ciertas enfermedades infecciosas y parasitarias	693	18	8	4	23	63	99	190	285	3
II Tumores (neoplasias)	3 525	9	16	37	66	96	242	1 085	1 971	3
III Enfermedades de la sangre y de los órganos hematopoyéticos, y ciertos trastornos que afectan el mecanismo de la inmunidad	92	2	1	4	3	4	9	21	48	0
IV Enfermedades endocrinas, nutricionales y metabólicas	3 104	6	5	7	16	28	80	941	2 016	5
V Trastornos mentales y del comportamiento	115	0	0	0	3	0	5	10	97	0
VI Enfermedades del sistema nervioso	499	14	14	16	35	19	26	96	279	0
VIII Enfermedades del oído y de la apófisis mastoides	2	0	0	0	0	1	0	0	1	0
IX Enfermedades del sistema circulatorio	6 406	15	4	7	39	74	238	1 385	4 632	12
X Enfermedades del sistema respiratorio	1 724	22	7	11	19	30	53	223	1 356	3
XI Enfermedades del sistema digestivo	1 923	8	4	4	16	43	112	665	1 068	3
XII Enfermedades de la piel y del tejido subcutáneo	102	2	1	0	3	0	3	17	75	1
XIII Enfermedades del sistema osteomuscular y del tejido conjuntivo	185	0	0	1	7	10	13	41	113	0
XIV Enfermedades del sistema genitourinario	664	8	3	4	4	15	22	165	441	2
XV Embarazo, parto y puerperio	26	0	0	0	14	9	3	0	0	0
XVI Ciertas afecciones originadas en el periodo perinatal	317	317	0	0	0	0	0	0	0	0
XVII Malformaciones congénitas, deformidades y anomalías cromosómicas	296	208	25	13	21	9	7	8	5	0
XVIII Síntomas, signos y hallazgos anormales clínicos y de laboratorio, no clasificados en otra parte	350	17	0	0	3	18	21	66	196	29
XX Causas externas de morbilidad y mortalidad	3 890	48	56	68	819	952	710	590	346	301

(Continúa)

Defunciones generales por entidad federativa de residencia habitual del fallecido y causa de la defunción (capítulos) según su grupo de edad 2011

Cuadro 4.8

Entidad federativa Causa de la defunción (capítulos)	Total	Menores de 1 año	De 1 a 4 años	De 5 a 14 años	De 15 a 24 años	De 25 a 34 años	De 35 a 44 años	De 45 a 64 años	De 65 y más años	No espe- cificado
Oaxaca	20 919	912	273	271	624	890	1 207	4 188	12 526	28
I Ciertas enfermedades infecciosas y parasitarias	678	40	40	20	23	79	84	123	269	0
II Tumores (neoplasias)	2 470	6	26	44	59	66	152	726	1 391	0
III Enfermedades de la sangre y de los órganos hematopoyéticos, y ciertos trastornos que afectan el mecanismo de la inmunidad	329	6	12	8	12	8	8	49	226	0
IV Enfermedades endocrinas, nutricionales y metabólicas	3 404	29	30	15	24	38	124	927	2 217	0
V Trastornos mentales y del comportamiento	310	0	1	3	2	16	38	118	128	4
VI Enfermedades del sistema nervioso	349	19	17	26	32	30	23	61	141	0
VII Enfermedades del ojo y sus anexos	1	0	0	0	0	0	0	0	1	0
IX Enfermedades del sistema circulatorio	5 079	25	14	12	40	50	123	629	4 186	0
X Enfermedades del sistema respiratorio	1 400	69	30	11	11	21	25	163	1 070	0
XI Enfermedades del sistema digestivo	2 103	18	7	10	23	84	220	710	1 025	6
XII Enfermedades de la piel y del tejido subcutáneo	48	1	1	1	2	0	1	9	33	0
XIII Enfermedades del sistema osteomuscular y del tejido conjuntivo	215	0	0	1	7	9	7	36	154	1
XIV Enfermedades del sistema genitourinario	651	6	3	5	15	22	20	96	484	0
XV Embarazo, parto y puerperio	52	0	0	2	14	22	13	1	0	0
XVI Ciertas afecciones originadas en el periodo perinatal	418	418	0	0	0	0	0	0	0	0
XVII Malformaciones congénitas, deformidades y anomalías cromosómicas	332	222	45	15	12	14	12	6	6	0
XVIII Síntomas, signos y hallazgos anormales clínicos y de laboratorio, no clasificados en otra parte	961	29	2	3	7	9	12	39	860	0
XX Causas externas de morbilidad y mortalidad	2 119	24	45	95	341	422	345	495	335	17
Puebla	31 244	2 223	422	367	980	1 184	1 739	6 872	17 332	125
I Ciertas enfermedades infecciosas y parasitarias	876	89	67	30	29	92	91	171	304	3
II Tumores (neoplasias)	3 317	12	37	66	90	117	225	1 048	1 721	1
III Enfermedades de la sangre y de los órganos hematopoyéticos, y ciertos trastornos que afectan el mecanismo de la inmunidad	300	10	8	7	12	12	9	37	205	0
IV Enfermedades endocrinas, nutricionales y metabólicas	5 848	69	17	14	37	74	226	1 793	3 616	2
V Trastornos mentales y del comportamiento	281	2	3	1	1	14	34	99	127	0
VI Enfermedades del sistema nervioso	509	30	33	52	54	43	36	82	179	0
VII Enfermedades del ojo y sus anexos	1	0	0	0	1	0	0	0	0	0
VIII Enfermedades del oído y de la apófisis mastoides	4	0	1	0	0	2	0	0	1	0
IX Enfermedades del sistema circulatorio	6 858	28	9	14	55	94	179	1 090	5 364	25
X Enfermedades del sistema respiratorio	2 518	228	66	15	31	32	69	320	1 753	4
XI Enfermedades del sistema digestivo	3 667	44	12	14	31	121	362	1 294	1 782	7
XII Enfermedades de la piel y del tejido subcutáneo	68	2	1	2	1	2	6	10	44	0
XIII Enfermedades del sistema osteomuscular y del tejido conjuntivo	259	1	0	4	9	12	10	61	162	0
XIV Enfermedades del sistema genitourinario	1 199	12	6	8	49	58	51	226	788	1
XV Embarazo, parto y puerperio	60	0	0	0	16	26	18	0	0	0
XVI Ciertas afecciones originadas en el periodo perinatal	1 102	1 102	0	0	0	0	0	0	0	0
XVII Malformaciones congénitas, deformidades y anomalías cromosómicas	667	474	82	25	29	19	12	11	15	0
XVIII Síntomas, signos y hallazgos anormales clínicos y de laboratorio, no clasificados en otra parte	958	66	8	1	8	7	12	41	809	6
XX Causas externas de morbilidad y mortalidad	2 752	54	72	114	527	459	399	589	462	76

(Continúa)

Defunciones generales por entidad federativa de residencia habitual del fallecido y causa de la defunción (capítulos) según su grupo de edad 2011

Cuadro 4.8

Entidad federativa Causa de la defunción (capítulos)	Total	Menores de 1 año	De 1 a 4 años	De 5 a 14 años	De 15 a 24 años	De 25 a 34 años	De 35 a 44 años	De 45 a 64 años	De 65 y más años	No espe- cificado
Querétaro	7 853	462	81	103	326	378	581	1 842	4 074	6
I Ciertas enfermedades infecciosas y parasitarias	195	15	9	7	9	18	26	48	63	0
II Tumores (neoplasias)	1 004	3	11	20	30	29	72	332	507	0
III Enfermedades de la sangre y de los órganos hematopoyéticos, y ciertos trastornos que afectan el mecanismo de la inmunidad	47	2	2	2	5	1	5	7	23	0
IV Enfermedades endocrinas, nutricionales y metabólicas	1 193	5	2	2	2	10	57	398	716	1
V Trastornos mentales y del comportamiento	85	0	0	0	1	1	7	34	41	1
VI Enfermedades del sistema nervioso	151	4	12	13	18	13	18	25	48	0
VII Enfermedades del ojo y sus anexos	1	0	0	0	0	0	0	0	1	0
IX Enfermedades del sistema circulatorio	1 794	2	3	3	23	33	88	328	1 312	2
X Enfermedades del sistema respiratorio	554	26	6	3	6	13	16	54	430	0
XI Enfermedades del sistema digestivo	1 030	13	2	3	8	41	135	364	463	1
XII Enfermedades de la piel y del tejido subcutáneo	35	0	0	0	0	1	1	9	24	0
XIII Enfermedades del sistema osteomuscular y del tejido conjuntivo	84	0	0	3	0	6	6	21	48	0
XIV Enfermedades del sistema genitourinario	277	2	1	5	18	13	20	62	156	0
XV Embarazo, parto y puerperio	17	0	0	0	7	6	4	0	0	0
XVI Ciertas afecciones originadas en el periodo perinatal	221	221	0	0	0	0	0	0	0	0
XVII Malformaciones congénitas, deformidades y anomalías cromosómicas	172	126	16	6	11	3	4	4	2	0
XVIII Síntomas, signos y hallazgos anormales clínicos y de laboratorio, no clasificados en otra parte	129	11	1	0	2	0	0	6	109	0
XX Causas externas de morbilidad y mortalidad	864	32	16	36	186	190	122	150	131	1
Quintana Roo	4 409	334	61	61	214	349	421	1 160	1 730	79
I Ciertas enfermedades infecciosas y parasitarias	275	22	11	5	13	59	62	49	44	10
II Tumores (neoplasias)	542	4	7	13	22	27	47	191	229	2
III Enfermedades de la sangre y de los órganos hematopoyéticos, y ciertos trastornos que afectan el mecanismo de la inmunidad	22	1	0	0	3	1	1	4	12	0
IV Enfermedades endocrinas, nutricionales y metabólicas	570	4	2	2	3	10	27	235	285	2
V Trastornos mentales y del comportamiento	29	0	0	0	0	3	2	17	6	1
VI Enfermedades del sistema nervioso	72	2	4	7	5	6	4	22	21	1
IX Enfermedades del sistema circulatorio	756	2	1	3	7	27	40	182	487	7
X Enfermedades del sistema respiratorio	341	15	7	8	5	8	14	58	226	0
XI Enfermedades del sistema digestivo	498	6	4	0	4	24	61	205	179	15
XII Enfermedades de la piel y del tejido subcutáneo	10	0	0	0	0	1	0	2	6	1
XIII Enfermedades del sistema osteomuscular y del tejido conjuntivo	32	0	0	1	2	4	4	9	12	0
XIV Enfermedades del sistema genitourinario	129	2	2	1	1	4	11	47	61	0
XV Embarazo, parto y puerperio	13	0	0	0	3	6	4	0	0	0
XVI Ciertas afecciones originadas en el periodo perinatal	196	196	0	0	0	0	0	0	0	0
XVII Malformaciones congénitas, deformidades y anomalías cromosómicas	91	65	7	4	9	0	1	4	1	0
XVIII Síntomas, signos y hallazgos anormales clínicos y de laboratorio, no clasificados en otra parte	129	4	0	0	4	6	3	6	92	14
XX Causas externas de morbilidad y mortalidad	704	11	16	17	133	163	140	129	69	26

(Continúa)

Defunciones generales por entidad federativa de residencia habitual del fallecido y causa de la defunción (capítulos) según su grupo de edad 2011

Cuadro 4.8

Entidad federativa Causa de la defunción (capítulos)	Total	Menores de 1 año	De 1 a 4 años	De 5 a 14 años	De 15 a 24 años	De 25 a 34 años	De 35 a 44 años	De 45 a 64 años	De 65 y más años	No espe- cificado
San Luis Potosí	13 004	551	111	127	444	461	731	2 574	7 965	40
I Ciertas enfermedades infecciosas y parasitarias	335	25	8	6	10	15	45	70	156	0
II Tumores (neoplasias)	1 825	1	13	22	36	55	116	496	1 083	3
III Enfermedades de la sangre y de los órganos hematopoyéticos, y ciertos trastornos que afectan el mecanismo de la inmunidad	99	2	6	1	2	2	4	16	66	0
IV Enfermedades endocrinas, nutricionales y metabólicas	1 977	8	7	4	7	25	52	558	1 311	5
V Trastornos mentales y del comportamiento	142	0	2	0	3	12	15	41	66	3
VI Enfermedades del sistema nervioso	265	7	12	15	18	18	28	54	113	0
VII Enfermedades del ojo y sus anexos	4	0	0	0	0	0	0	1	3	0
IX Enfermedades del sistema circulatorio	3 238	7	1	6	22	36	82	474	2 608	2
X Enfermedades del sistema respiratorio	1 194	34	19	6	16	13	34	111	961	0
XI Enfermedades del sistema digestivo	1 126	9	4	4	7	25	92	353	630	2
XII Enfermedades de la piel y del tejido subcutáneo	55	0	1	0	0	1	1	5	47	0
XIII Enfermedades del sistema osteomuscular y del tejido conjuntivo	116	0	0	1	3	8	10	26	67	1
XIV Enfermedades del sistema genitourinario	410	2	0	4	15	12	14	78	284	1
XV Embarazo, parto y puerperio	27	0	0	0	12	10	5	0	0	0
XVI Ciertas afecciones originadas en el periodo perinatal	247	247	0	0	0	0	0	0	0	0
XVII Malformaciones congénitas, deformidades y anomalías cromosómicas	215	161	17	11	8	4	2	7	5	0
XVIII Síntomas, signos y hallazgos anormales clínicos y de laboratorio, no clasificados en otra parte	351	16	0	3	2	2	2	9	309	8
XX Causas externas de morbilidad y mortalidad	1 378	32	21	44	283	223	229	275	256	15
Sinaloa	15 669	450	132	148	938	1 181	1 194	3 131	8 291	204
I Ciertas enfermedades infecciosas y parasitarias	446	15	5	5	11	45	62	113	184	6
II Tumores (neoplasias)	2 136	6	17	15	40	60	120	654	1 222	2
III Enfermedades de la sangre y de los órganos hematopoyéticos, y ciertos trastornos que afectan el mecanismo de la inmunidad	91	5	1	4	0	2	9	21	49	0
IV Enfermedades endocrinas, nutricionales y metabólicas	1 882	2	3	2	7	12	54	531	1 263	8
V Trastornos mentales y del comportamiento	71	0	0	0	0	1	2	10	57	1
VI Enfermedades del sistema nervioso	284	8	6	10	11	19	23	49	156	2
VIII Enfermedades del oído y de la apófisis mastoides	3	0	0	1	0	1	0	1	0	0
IX Enfermedades del sistema circulatorio	3 911	3	1	4	19	49	101	663	3 052	19
X Enfermedades del sistema respiratorio	1 120	23	10	5	12	13	31	117	903	6
XI Enfermedades del sistema digestivo	870	5	2	2	7	16	55	251	522	10
XII Enfermedades de la piel y del tejido subcutáneo	44	1	1	1	0	1	0	11	29	0
XIII Enfermedades del sistema osteomuscular y del tejido conjuntivo	64	0	1	1	2	3	8	17	32	0
XIV Enfermedades del sistema genitourinario	363	4	1	1	6	10	17	76	246	2
XV Embarazo, parto y puerperio	9	0	0	1	4	3	1	0	0	0
XVI Ciertas afecciones originadas en el periodo perinatal	242	242	0	0	0	0	0	0	0	0
XVII Malformaciones congénitas, deformidades y anomalías cromosómicas	154	112	18	4	4	4	3	2	6	1
XVIII Síntomas, signos y hallazgos anormales clínicos y de laboratorio, no clasificados en otra parte	308	5	2	2	5	4	7	25	233	25
XX Causas externas de morbilidad y mortalidad	3 671	19	64	90	810	938	701	590	337	122

(Continúa)

Defunciones generales por entidad federativa de residencia habitual del fallecido y causa de la defunción (capítulos) según su grupo de edad 2011

Cuadro 4.8

Entidad federativa Causa de la defunción (capítulos)	Total	Menores de 1 año	De 1 a 4 años	De 5 a 14 años	De 15 a 24 años	De 25 a 34 años	De 35 a 44 años	De 45 a 64 años	De 65 y más años	No espe- cificado
Sonora	14 752	598	123	164	477	696	953	3 611	8 035	95
I Ciertas enfermedades infecciosas y parasitarias	569	29	15	15	20	65	90	145	187	3
II Tumores (neoplasias)	2 299	3	11	30	40	71	159	731	1 251	3
III Enfermedades de la sangre y de los órganos hematopoyéticos, y ciertos trastornos que afectan el mecanismo de la inmunidad	83	1	1	3	5	3	5	23	42	0
IV Enfermedades endocrinas, nutricionales y metabólicas	2 034	15	6	9	7	23	72	609	1 290	3
V Trastornos mentales y del comportamiento	94	0	0	0	0	5	9	24	54	2
VI Enfermedades del sistema nervioso	295	8	4	12	20	18	25	61	147	0
VIII Enfermedades del oído y de la apófisis mastoides	2	0	0	0	1	0	0	0	1	0
IX Enfermedades del sistema circulatorio	4 115	4	1	3	19	48	109	942	2 974	15
X Enfermedades del sistema respiratorio	1 203	41	8	13	13	22	20	180	904	2
XI Enfermedades del sistema digestivo	958	4	4	7	8	17	74	363	475	6
XII Enfermedades de la piel y del tejido subcutáneo	33	0	0	1	0	1	1	5	25	0
XIII Enfermedades del sistema osteomuscular y del tejido conjuntivo	101	0	0	1	5	8	11	27	49	0
XIV Enfermedades del sistema genitourinario	391	2	3	5	4	14	19	91	252	1
XV Embarazo, parto y puerperio	26	0	0	0	7	14	5	0	0	0
XVI Ciertas afecciones originadas en el periodo perinatal	317	317	0	0	0	0	0	0	0	0
XVII Malformaciones congénitas, deformidades y anomalías cromosómicas	190	129	22	8	13	4	6	6	2	0
XVIII Síntomas, signos y hallazgos anormales clínicos y de laboratorio, no clasificados en otra parte	147	12	0	1	6	5	6	14	99	4
XX Causas externas de morbilidad y mortalidad	1 895	33	48	56	309	378	342	390	283	56
Tabasco	10 715	733	122	140	504	669	752	2 578	5 187	30
I Ciertas enfermedades infecciosas y parasitarias	461	31	6	7	30	97	104	105	78	3
II Tumores (neoplasias)	1 374	2	15	32	52	54	98	447	674	0
III Enfermedades de la sangre y de los órganos hematopoyéticos, y ciertos trastornos que afectan el mecanismo de la inmunidad	94	5	3	2	1	4	5	22	52	0
IV Enfermedades endocrinas, nutricionales y metabólicas	1 963	10	7	2	5	34	86	703	1 116	0
V Trastornos mentales y del comportamiento	63	0	0	0	1	2	2	20	38	0
VI Enfermedades del sistema nervioso	200	9	10	21	21	23	15	26	74	1
VII Enfermedades del ojo y sus anexos	3	0	0	0	0	0	0	0	3	0
VIII Enfermedades del oído y de la apófisis mastoides	1	0	0	0	0	0	0	1	0	0
IX Enfermedades del sistema circulatorio	2 390	11	3	5	21	42	88	476	1 739	5
X Enfermedades del sistema respiratorio	742	52	20	9	18	14	24	92	512	1
XI Enfermedades del sistema digestivo	768	9	7	2	6	32	64	282	365	1
XII Enfermedades de la piel y del tejido subcutáneo	16	1	0	0	0	0	2	3	10	0
XIII Enfermedades del sistema osteomuscular y del tejido conjuntivo	54	0	0	0	3	1	4	15	31	0
XIV Enfermedades del sistema genitourinario	283	3	3	2	8	13	20	78	156	0
XV Embarazo, parto y puerperio	21	0	0	0	7	12	2	0	0	0
XVI Ciertas afecciones originadas en el periodo perinatal	399	399	0	0	0	0	0	0	0	0
XVII Malformaciones congénitas, deformidades y anomalías cromosómicas	239	181	19	5	7	5	7	7	8	0
XVIII Síntomas, signos y hallazgos anormales clínicos y de laboratorio, no clasificados en otra parte	211	4	2	1	2	0	2	16	183	1
XX Causas externas de morbilidad y mortalidad	1 433	16	27	52	322	336	229	285	148	18

(Continúa)

Defunciones generales por entidad federativa de residencia habitual del fallecido y causa de la defunción (capítulos) según su grupo de edad 2011

Cuadro 4.8

Entidad federativa Causa de la defunción (capítulos)	Total	Menores de 1 año	De 1 a 4 años	De 5 a 14 años	De 15 a 24 años	De 25 a 34 años	De 35 a 44 años	De 45 a 64 años	De 65 y más años	No espe- cificado
Tamaulipas	16 880	750	125	125	708	997	1 110	3 904	8 904	257
I Ciertas enfermedades infecciosas y parasitarias	555	33	5	4	27	89	82	148	161	6
II Tumores (neoplasias)	2 399	2	19	27	46	67	157	732	1 349	0
III Enfermedades de la sangre y de los órganos hematopoyéticos, y ciertos trastornos que afectan el mecanismo de la inmunidad	93	3	3	4	3	4	4	14	58	0
IV Enfermedades endocrinas, nutricionales y metabólicas	2 757	8	2	2	14	45	85	901	1 695	5
V Trastornos mentales y del comportamiento	54	0	0	0	0	2	9	17	26	0
VI Enfermedades del sistema nervioso	275	11	17	14	16	18	21	52	125	1
VIII Enfermedades del oído y de la apófisis mastoides	1	0	0	0	0	0	0	1	0	0
IX Enfermedades del sistema circulatorio	4 524	4	4	5	37	65	159	1 002	3 243	5
X Enfermedades del sistema respiratorio	1 021	22	8	4	9	24	28	134	792	0
XI Enfermedades del sistema digestivo	1 203	9	4	3	12	31	97	407	634	6
XII Enfermedades de la piel y del tejido subcutáneo	44	0	1	0	0	1	3	7	32	0
XIII Enfermedades del sistema osteomuscular y del tejido conjuntivo	85	1	0	0	4	5	7	27	41	0
XIV Enfermedades del sistema genitourinario	451	4	1	0	7	16	31	106	286	0
XV Embarazo, parto y puerperio	12	0	0	0	3	7	2	0	0	0
XVI Ciertas afecciones originadas en el periodo perinatal	426	426	0	0	0	0	0	0	0	0
XVII Malformaciones congénitas, deformidades y anomalías cromosómicas	242	169	23	9	10	7	3	17	4	0
XVIII Síntomas, signos y hallazgos anormales clínicos y de laboratorio, no clasificados en otra parte	275	1	0	1	1	5	13	19	229	6
XX Causas externas de morbilidad y mortalidad	2 463	57	38	52	519	611	409	320	229	228
Tlaxcala	5 471	358	63	69	215	220	279	1 094	3 140	33
I Ciertas enfermedades infecciosas y parasitarias	103	13	5	2	3	11	14	25	30	0
II Tumores (neoplasias)	622	0	8	15	21	24	45	183	326	0
III Enfermedades de la sangre y de los órganos hematopoyéticos, y ciertos trastornos que afectan el mecanismo de la inmunidad	41	1	2	4	1	4	5	3	21	0
IV Enfermedades endocrinas, nutricionales y metabólicas	1 111	9	3	2	5	23	29	308	732	0
V Trastornos mentales y del comportamiento	46	0	2	0	3	2	7	14	18	0
VI Enfermedades del sistema nervioso	101	3	8	10	10	7	15	13	35	0
IX Enfermedades del sistema circulatorio	1 129	3	2	3	15	7	27	155	913	4
X Enfermedades del sistema respiratorio	481	32	4	5	8	11	11	46	364	0
XI Enfermedades del sistema digestivo	543	8	3	0	5	9	38	177	299	4
XII Enfermedades de la piel y del tejido subcutáneo	17	0	0	0	1	0	0	2	14	0
XIII Enfermedades del sistema osteomuscular y del tejido conjuntivo	44	0	0	0	0	2	1	10	31	0
XIV Enfermedades del sistema genitourinario	237	0	0	1	28	14	17	39	137	1
XV Embarazo, parto y puerperio	7	0	0	0	2	2	3	0	0	0
XVI Ciertas afecciones originadas en el periodo perinatal	172	172	0	0	0	0	0	0	0	0
XVII Malformaciones congénitas, deformidades y anomalías cromosómicas	114	81	13	3	8	1	2	3	3	0
XVIII Síntomas, signos y hallazgos anormales clínicos y de laboratorio, no clasificados en otra parte	139	18	0	0	0	0	1	6	114	0
XX Causas externas de morbilidad y mortalidad	564	18	13	24	105	103	64	110	103	24

(Continúa)

Defunciones generales por entidad federativa de residencia habitual del fallecido y causa de la defunción (capítulos) según su grupo de edad 2011

Cuadro 4.8

Entidad federativa Causa de la defunción (capítulos)	Total	Menores de 1 año	De 1 a 4 años	De 5 a 14 años	De 15 a 24 años	De 25 a 34 años	De 35 a 44 años	De 45 a 64 años	De 65 y más años	No espe- cificado
Veracruz de Ignacio de la Llave	45 417	2 007	349	478	1 528	1 978	2 692	10 411	25 617	357
I Ciertas enfermedades infecciosas y parasitarias	1 677	81	50	25	91	297	283	397	445	8
II Tumores (neoplasias)	5 868	7	40	95	101	185	363	1 713	3 342	22
III Enfermedades de la sangre y de los órganos hematopoyéticos, y ciertos trastornos que afectan el mecanismo de la inmunidad	577	11	14	12	15	24	22	100	376	3
IV Enfermedades endocrinas, nutricionales y metabólicas	8 053	48	23	24	40	98	294	2 480	5 006	40
V Trastornos mentales y del comportamiento	438	1	3	3	8	32	62	142	184	3
VI Enfermedades del sistema nervioso	758	37	23	49	54	60	66	137	328	4
VII Enfermedades del ojo y sus anexos	3	0	0	0	0	0	0	0	3	0
VIII Enfermedades del oído y de la apófisis mastoides	3	0	0	1	0	0	1	1	0	0
IX Enfermedades del sistema circulatorio	11 053	18	10	21	81	122	270	1 915	8 567	49
X Enfermedades del sistema respiratorio	3 171	109	51	23	29	54	77	394	2 421	13
XI Enfermedades del sistema digestivo	4 673	27	14	14	35	127	408	1 732	2 278	38
XII Enfermedades de la piel y del tejido subcutáneo	76	2	1	1	0	1	5	10	55	1
XIII Enfermedades del sistema osteomuscular y del tejido conjuntivo	275	1	0	0	10	14	13	75	161	1
XIV Enfermedades del sistema genitourinario	1 436	7	8	8	60	53	69	331	896	4
XV Embarazo, parto y puerperio	81	0	0	1	36	24	20	0	0	0
XVI Ciertas afecciones originadas en el periodo perinatal	1 096	1 096	0	0	0	0	0	0	0	0
XVII Malformaciones congénitas, deformidades y anomalías cromosómicas	715	466	57	39	54	20	19	37	23	0
XVIII Síntomas, signos y hallazgos anormales clínicos y de laboratorio, no clasificados en otra parte	1 078	48	6	4	8	17	19	66	890	20
XX Causas externas de morbilidad y mortalidad	4 386	48	49	158	906	850	701	881	642	151
Yucatán	10 763	402	94	91	221	371	571	2 296	6 697	20
I Ciertas enfermedades infecciosas y parasitarias	410	35	14	11	15	47	51	92	144	1
II Tumores (neoplasias)	1 378	4	12	23	24	39	80	409	787	0
III Enfermedades de la sangre y de los órganos hematopoyéticos, y ciertos trastornos que afectan el mecanismo de la inmunidad	108	2	1	1	3	5	2	10	84	0
IV Enfermedades endocrinas, nutricionales y metabólicas	1 396	10	7	5	3	14	43	389	925	0
V Trastornos mentales y del comportamiento	79	0	0	1	1	6	9	17	45	0
VI Enfermedades del sistema nervioso	202	5	12	5	15	13	19	27	105	1
VIII Enfermedades del oído y de la apófisis mastoides	1	0	0	0	0	0	0	0	1	0
IX Enfermedades del sistema circulatorio	2 764	2	2	3	14	34	61	418	2 226	4
X Enfermedades del sistema respiratorio	926	21	8	7	9	13	19	120	727	2
XI Enfermedades del sistema digestivo	1 380	4	1	2	7	42	118	507	691	8
XII Enfermedades de la piel y del tejido subcutáneo	40	0	0	0	1	1	1	11	26	0
XIII Enfermedades del sistema osteomuscular y del tejido conjuntivo	78	0	0	1	1	2	7	15	52	0
XIV Enfermedades del sistema genitourinario	464	5	2	1	4	11	21	102	316	2
XV Embarazo, parto y puerperio	14	0	0	0	5	6	3	0	0	0
XVI Ciertas afecciones originadas en el periodo perinatal	188	188	0	0	0	0	0	0	0	0
XVII Malformaciones congénitas, deformidades y anomalías cromosómicas	143	106	16	4	3	2	4	5	3	0
XVIII Síntomas, signos y hallazgos anormales clínicos y de laboratorio, no clasificados en otra parte	418	4	0	0	1	0	1	6	404	2
XX Causas externas de morbilidad y mortalidad	774	16	19	27	115	136	132	168	161	0

(Continúa)

**Defunciones generales por entidad federativa de residencia habitual del fallecido
y causa de la defunción (capítulos) según su grupo de edad
2011**

Cuadro 4.8

Entidad federativa Causa de la defunción (capítulos)	Total	Menores de 1 año	De 1 a 4 años	De 5 a 14 años	De 15 a 24 años	De 25 a 34 años	De 35 a 44 años	De 45 a 64 años	De 65 y más años	No espe- cificado
Zacatecas	7 988	302	78	76	348	333	436	1 425	4 895	95
I Ciertas enfermedades infecciosas y parasitarias	175	7	3	1	5	11	12	33	102	1
II Tumores (neoplasias)	1 022	0	7	15	26	31	56	268	617	2
III Enfermedades de la sangre y de los órganos hematopoyéticos, y ciertos trastornos que afectan el mecanismo de la inmunidad	71	0	1	2	2	4	2	18	42	0
IV Enfermedades endocrinas, nutricionales y metabólicas	1 192	8	2	3	5	10	41	277	845	1
V Trastornos mentales y del comportamiento	61	0	1	0	1	1	8	22	28	0
VI Enfermedades del sistema nervioso	147	4	5	4	10	5	22	33	64	0
VII Enfermedades del ojo y sus anexos	1	0	0	0	0	0	0	0	1	0
IX Enfermedades del sistema circulatorio	1 960	7	1	2	20	26	51	309	1 540	4
X Enfermedades del sistema respiratorio	812	18	10	5	10	9	11	66	681	2
XI Enfermedades del sistema digestivo	648	4	1	3	7	29	47	156	399	2
XII Enfermedades de la piel y del tejido subcutáneo	41	0	0	0	0	0	0	7	33	1
XIII Enfermedades del sistema osteomuscular y del tejido conjuntivo	90	0	0	2	4	5	8	19	52	0
XIV Enfermedades del sistema genitourinario	216	4	1	0	11	7	4	31	158	0
XV Embarazo, parto y puerperio	13	0	0	0	1	12	0	0	0	0
XVI Ciertas afecciones originadas en el periodo perinatal	156	156	0	0	0	0	0	0	0	0
XVII Malformaciones congénitas, deformidades y anomalías cromosómicas	108	70	14	3	8	2	3	4	4	0
XVIII Síntomas, signos y hallazgos anormales clínicos y de laboratorio, no clasificados en otra parte	171	13	1	0	4	1	3	9	134	6
XX Causas externas de morbilidad y mortalidad	1 104	11	31	36	234	180	168	173	195	76
Extranjero	1 047	13	9	19	91	110	120	369	315	1
I Ciertas enfermedades infecciosas y parasitarias	25	2	1	1	1	2	5	10	3	0
II Tumores (neoplasias)	122	0	0	3	3	1	11	55	49	0
III Enfermedades de la sangre y de los órganos hematopoyéticos, y ciertos trastornos que afectan el mecanismo de la inmunidad	2	0	0	0	0	0	0	0	2	0
IV Enfermedades endocrinas, nutricionales y metabólicas	84	0	0	0	1	4	6	37	36	0
V Trastornos mentales y del comportamiento	2	0	0	0	0	0	0	1	1	0
VI Enfermedades del sistema nervioso	4	0	0	2	1	0	1	0	0	0
IX Enfermedades del sistema circulatorio	239	0	0	0	1	5	14	91	128	0
X Enfermedades del sistema respiratorio	38	1	1	0	1	0	1	11	23	0
XI Enfermedades del sistema digestivo	60	0	0	0	0	2	10	33	15	0
XII Enfermedades de la piel y del tejido subcutáneo	1	0	0	0	0	0	0	0	1	0
XIII Enfermedades del sistema osteomuscular y del tejido conjuntivo	7	0	0	0	0	1	1	1	4	0
XIV Enfermedades del sistema genitourinario	14	0	0	0	0	1	2	2	9	0
XVI Ciertas afecciones originadas en el periodo perinatal	6	6	0	0	0	0	0	0	0	0
XVII Malformaciones congénitas, deformidades y anomalías cromosómicas	6	4	0	0	1	0	0	0	1	0
XVIII Síntomas, signos y hallazgos anormales clínicos y de laboratorio, no clasificados en otra parte	10	0	0	0	0	1	2	5	2	0
XX Causas externas de morbilidad y mortalidad	427	0	7	13	82	93	67	123	41	1

Fuente: INEGI. Dirección General de Estadísticas Sociodemográficas; Estadísticas Vitales.

Defunciones generales por entidad federativa de residencia habitual del fallecido según mes de ocurrencia de la defunción 2011

Cuadro 4.9

Entidad federativa	Total	Ene.	Feb.	Mar.	Abr.	May.	Jun.	Jul.	Ago.	Sept.	Oct.	Nov.	Dic.	NE
Estados Unidos Mexicanos	590 693	58 210	48 589	49 112	46 773	49 159	45 834	47 209	47 725	46 096	47 813	48 250	55 612	311
Aguascalientes	4 934	540	427	402	411	433	392	380	364	337	383	398	466	1
Baja California	14 922	1 547	1 302	1 307	1 196	1 156	1 083	1 140	1 157	1 084	1 155	1 236	1 554	5
Baja California Sur	2 602	282	222	208	185	200	225	202	218	194	202	218	245	1
Campeche	3 736	335	273	334	307	326	309	300	351	267	294	318	322	0
Coahuila de Zaragoza	14 640	1 477	1 332	1 146	1 114	1 180	1 187	1 100	1 131	1 122	1 072	1 192	1 587	0
Colima	3 514	292	295	293	281	324	260	285	289	283	338	265	307	2
Chiapas	21 199	1 842	1 641	1 779	1 730	1 860	1 695	1 729	1 769	1 702	1 844	1 786	1 817	5
Chihuahua	24 121	2 521	2 285	2 088	1 907	1 912	1 937	1 949	1 908	1 739	1 817	1 906	2 132	20
Distrito Federal	54 629	5 621	4 408	4 478	4 205	4 481	4 110	4 371	4 255	4 378	4 423	4 544	5 354	1
Durango	9 274	873	739	741	807	939	694	731	720	645	706	785	890	4
Guanajuato	26 550	2 736	2 167	2 193	2 075	2 270	1 986	2 028	2 102	2 027	2 190	2 120	2 649	7
Guerrero	17 841	1 481	1 345	1 472	1 398	1 657	1 492	1 596	1 621	1 418	1 492	1 333	1 487	49
Hidalgo	13 150	1 377	1 082	1 145	1 013	1 020	1 002	1 023	952	1 047	1 040	1 078	1 351	20
Jalisco	40 328	4 117	3 326	3 341	3 275	3 425	3 179	3 242	3 209	3 109	3 231	3 304	3 564	6
México	69 384	7 080	5 398	5 806	5 452	5 529	5 201	5 713	5 605	5 504	5 756	5 745	6 588	7
Michoacán de Ocampo	24 083	2 440	1 920	2 005	1 893	2 048	2 022	1 926	1 927	1 877	1 913	1 910	2 189	13
Morelos	9 653	969	782	765	789	828	755	765	776	732	823	776	889	4
Nayarit	6 089	563	488	536	503	507	501	485	542	500	518	428	515	3
Nuevo León	23 913	2 208	2 089	1 857	1 805	2 055	1 899	1 988	2 158	1 781	1 887	1 945	2 230	11
Oaxaca	20 919	1 976	1 634	1 772	1 627	1 833	1 622	1 718	1 827	1 663	1 686	1 733	1 822	6
Puebla	31 244	3 212	2 578	2 627	2 387	2 455	2 296	2 440	2 510	2 407	2 564	2 604	3 144	20
Querétaro	7 853	823	614	652	641	636	585	605	596	616	676	661	748	0
Quintana Roo	4 409	417	335	391	313	379	311	358	424	369	399	351	354	8
San Luis Potosí	13 004	1 296	1 138	1 150	1 037	1 067	955	995	983	977	1 003	1 126	1 273	4
Sinaloa	15 669	1 495	1 334	1 272	1 281	1 192	1 248	1 248	1 249	1 240	1 281	1 291	1 531	7
Sonora	14 752	1 553	1 253	1 212	1 095	1 166	1 121	1 198	1 133	1 198	1 097	1 215	1 508	3
Tabasco	10 715	949	844	921	908	959	825	839	852	884	870	844	1 020	0
Tamaulipas	16 880	1 578	1 555	1 320	1 429	1 359	1 377	1 299	1 417	1 370	1 388	1 298	1 476	14
Tlaxcala	5 471	534	473	476	414	423	418	476	418	419	423	460	535	2
Veracruz de Ignacio de la Llave	45 417	4 141	3 759	3 703	3 674	3 885	3 671	3 538	3 701	3 667	3 698	3 717	4 202	61
Yucatán	10 763	950	825	944	881	939	810	844	885	852	934	941	958	0
Zacatecas	7 988	878	636	668	643	637	591	617	598	613	621	657	804	25
Extranjero	1 047	107	90	108	97	79	75	81	78	75	89	65	101	2

N.E. No especificado.

Fuente: INEGI. Dirección General de Estadísticas Sociodemográficas; Estadísticas Vitales.

Defunciones generales por entidad federativa de ocurrencia y condición de atención médica del fallecido según sitio de ocurrencia de la defunción 2011

Cuadro 4.10
1a. parte

Entidad federativa Condición de atención médica	Total	SSA	IMSS Oportunidades	IMSS	ISSSTE	PEMEX	SEDENA
Estados Unidos Mexicanos	590 693	78 802	8 127	103 673	21 115	2 299	2 002
Con atención médica	453 474	76 040	7 655	101 591	20 735	2 239	1 909
Sin atención médica	107 136	1 430	315	948	207	40	43
No especificada	30 083	1 332	157	1 134	173	20	50
Aguascalientes	5 143	921	109	1 353	283	3	0
Con atención médica	4 424	892	104	1 338	281	3	0
Sin atención médica	625	21	5	8	2	0	0
No especificada	94	8	0	7	0	0	0
Baja California	15 187	3 010	268	3 658	397	3	25
Con atención médica	10 812	2 744	256	3 539	394	3	24
Sin atención médica	1 644	22	4	39	1	0	1
No especificada	2 731	244	8	80	2	0	0
Baja California Sur	2 574	459	46	621	299	0	9
Con atención médica	1 955	451	45	614	293	0	9
Sin atención médica	581	7	1	6	6	0	0
No especificada	38	1	0	1	0	0	0
Campeche	3 612	779	68	473	160	41	1
Con atención médica	2 654	746	60	461	151	40	1
Sin atención médica	768	14	7	7	5	0	0
No especificada	190	19	1	5	4	1	0
Coahuila de Zaragoza	14 670	1 076	376	5 182	595	0	15
Con atención médica	10 657	1 023	353	5 030	569	0	13
Sin atención médica	2 458	21	12	30	10	0	1
No especificada	1 555	32	11	122	16	0	1
Colima	3 554	786	30	628	179	1	1
Con atención médica	2 686	765	29	607	175	1	0
Sin atención médica	741	12	1	15	1	0	1
No especificada	127	9	0	6	3	0	0
Chiapas	20 747	2 551	437	888	363	7	42
Con atención médica	11 917	2 494	419	874	359	6	41
Sin atención médica	6 996	31	11	11	3	1	0
No especificada	1 834	26	7	3	1	0	1
Chihuahua	24 055	1 740	568	5 199	598	3	25
Con atención médica	15 001	1 648	520	5 010	579	2	23
Sin atención médica	6 686	53	26	78	14	1	1
No especificada	2 368	39	22	111	5	0	1
Distrito Federal	66 439	8 029	207	15 441	6 409	517	1 194
Con atención médica	61 359	7 973	205	15 307	6 363	517	1 180
Sin atención médica	4 292	40	1	92	24	0	12
No especificada	788	16	1	42	22	0	2
Durango	9 030	1 152	225	1 737	618	0	6
Con atención médica	5 938	1 096	216	1 700	609	0	6
Sin atención médica	1 636	24	7	17	4	0	0
No especificada	1 456	32	2	20	5	0	0
Guanajuato	26 333	5 010	109	3 813	610	112	92
Con atención médica	21 721	4 841	102	3 759	601	110	54
Sin atención médica	4 117	109	7	30	6	2	0
No especificada	495	60	0	24	3	0	38
Guerrero	17 410	1 906	88	1 285	573	2	60
Con atención médica	9 714	1 801	73	1 247	555	2	57
Sin atención médica	5 154	54	12	25	7	0	3
No especificada	2 542	51	3	13	11	0	0

(Continúa)

Defunciones generales por entidad federativa de ocurrencia y condición de atención médica del fallecido según sitio de ocurrencia de la defunción 2011

Cuadro 4.10

1a. parte

Entidad federativa Condición de atención médica	Total	SSA	IMSS Oportunidades	IMSS	ISSSTE	PEMEX	SEDENA
Hidalgo	12 853	2 187	279	1 104	486	24	4
Con atención médica	9 864	2 094	268	1 078	468	22	1
Sin atención médica	2 541	72	6	18	8	2	3
No especificada	448	21	5	8	10	0	0
Jalisco	41 214	4 283	465	10 000	737	4	119
Con atención médica	33 159	4 164	448	9 853	724	4	117
Sin atención médica	6 529	61	9	53	6	0	1
No especificada	1 526	58	8	94	7	0	1
México	59 600	8 659	556	9 356	601	11	23
Con atención médica	49 204	8 369	532	9 206	590	8	19
Sin atención médica	8 485	166	16	78	8	3	4
No especificada	1 911	124	8	72	3	0	0
Michoacán de Ocampo	23 253	3 033	356	2 083	812	1	11
Con atención médica	18 589	2 975	347	2 059	800	1	6
Sin atención médica	3 842	38	7	13	8	0	4
No especificada	822	20	2	11	4	0	1
Morelos	9 690	1 626	111	1 397	439	3	13
Con atención médica	7 818	1 562	103	1 374	436	1	12
Sin atención médica	1 655	33	5	14	0	2	0
No especificada	217	31	3	9	3	0	1
Nayarit	5 874	946	58	867	309	1	1
Con atención médica	4 003	901	50	834	297	1	0
Sin atención médica	1 508	30	5	19	8	0	1
No especificada	363	15	3	14	4	0	0
Nuevo León	24 626	1 351	384	8 197	578	56	27
Con atención médica	18 111	1 243	355	7 936	554	51	26
Sin atención médica	4 563	43	21	108	11	5	1
No especificada	1 952	65	8	153	13	0	0
Oaxaca	20 458	2 270	489	707	474	59	36
Con atención médica	13 530	2 189	461	693	467	58	36
Sin atención médica	6 287	37	18	5	4	1	0
No especificada	641	44	10	9	3	0	0
Puebla	31 203	3 316	460	3 576	622	18	60
Con atención médica	24 599	3 191	443	3 512	608	16	56
Sin atención médica	5 623	77	12	23	10	2	1
No especificada	981	48	5	41	4	0	3
Querétaro	8 080	1 562	45	1 579	262	2	1
Con atención médica	6 605	1 536	44	1 569	260	2	0
Sin atención médica	1 402	17	1	8	1	0	0
No especificada	73	9	0	2	1	0	1
Quintana Roo	4 319	969	89	852	119	0	4
Con atención médica	3 242	933	82	829	116	0	4
Sin atención médica	621	15	6	7	2	0	0
No especificada	456	21	1	16	1	0	0
San Luis Potosí	12 986	2 065	367	2 004	479	7	22
Con atención médica	9 833	1 991	352	1 955	469	6	21
Sin atención médica	2 792	42	13	22	6	1	1
No especificada	361	32	2	27	4	0	0
Sinaloa	15 587	1 548	279	3 627	827	2	21
Con atención médica	10 803	1 503	260	3 533	795	2	20
Sin atención médica	3 528	29	17	63	21	0	1
No especificada	1 256	16	2	31	11	0	0

(Continúa)

Defunciones generales por entidad federativa de ocurrencia y condición de atención médica del fallecido según sitio de ocurrencia de la defunción 2011

Cuadro 4.10

1a. parte

Entidad federativa Condición de atención médica	Total	SSA	IMSS Oportunidades	IMSS	ISSSTE	PEMEX	SEDENA
Sonora	14 952	2 696	160	4 111	397	1	9
Con atención médica	11 241	2 613	151	4 068	393	0	9
Sin atención médica	3 556	74	9	39	4	1	0
No especificada	155	9	0	4	0	0	0
Tabasco	11 067	2 583	70	733	219	308	38
Con atención médica	7 994	2 471	58	717	214	300	38
Sin atención médica	2 820	61	12	7	4	4	0
No especificada	253	51	0	9	1	4	0
Tamaulipas	17 320	2 551	332	3 695	922	457	24
Con atención médica	12 708	2 444	309	3 602	902	449	21
Sin atención médica	2 985	56	13	27	9	5	3
No especificada	1 627	51	10	66	11	3	0
Tlaxcala	5 222	906	12	549	175	1	1
Con atención médica	4 149	865	11	540	172	0	1
Sin atención médica	1 033	34	1	5	2	1	0
No especificada	40	7	0	4	1	0	0
Veracruz de Ignacio de la Llave	44 724	5 535	595	5 624	850	652	87
Con atención médica	34 581	5 346	541	5 507	834	631	83
Sin atención médica	8 047	91	32	53	8	9	4
No especificada	2 096	98	22	64	8	12	0
Yucatán	11 122	1 946	239	2 527	488	2	29
Con atención médica	8 860	1 871	219	2 441	479	2	29
Sin atención médica	1 802	15	11	24	0	0	0
No especificada	460	60	9	62	9	0	0
Zacatecas	7 776	1 351	249	807	235	1	2
Con atención médica	5 737	1 305	238	799	228	1	2
Sin atención médica	1 816	31	7	4	4	0	0
No especificada	223	15	4	4	3	0	0
Extranjero	13	0	1	0	0	0	0
Con atención médica	6	0	1	0	0	0	0
Sin atención médica	3	0	0	0	0	0	0
No especificada	4	0	0	0	0	0	0

Defunciones generales por entidad federativa de ocurrencia y condición de atención médica del fallecido según sitio de ocurrencia de la defunción 2011

Cuadro 4.10
2a. parte y última

Entidad federativa Condición de atención médica	SEMAR	Otra unidad pública	Unidad médica privada	Vía pública	Hogar	Otro lugar	No especi- ficado
Estados Unidos Mexicanos	661	17 232	25 946	30 920	248 258	23 400	28 258
Con atención médica	605	16 060	25 022	2 210	178 139	9 827	11 442
Sin atención médica	39	603	477	25 077	61 627	10 713	5 617
No especificada	17	569	447	3 633	8 492	2 860	11 199
Aguascalientes	1	21	273	176	1 741	164	98
Con atención médica	1	20	263	10	1 391	86	35
Sin atención médica	0	0	5	158	311	69	46
No especificada	0	1	5	8	39	9	17
Baja California	6	782	815	910	3 955	1 158	200
Con atención médica	6	695	729	77	1 996	316	33
Sin atención médica	0	16	11	369	870	296	15
No especificada	0	71	75	464	1 089	546	152
Baja California Sur	0	2	63	166	764	129	16
Con atención médica	0	1	61	21	417	36	7
Sin atención médica	0	1	0	133	332	90	5
No especificada	0	0	2	12	15	3	4
Campeche	15	18	37	144	1 570	129	177
Con atención médica	14	18	36	23	985	39	80
Sin atención médica	1	0	1	90	507	73	63
No especificada	0	0	0	31	78	17	34
Coahuila de Zaragoza	1	227	652	904	4 326	450	866
Con atención médica	1	208	627	68	2 436	123	206
Sin atención médica	0	7	3	751	1 306	264	53
No especificada	0	12	22	85	584	63	607
Colima	16	11	130	238	1 259	175	100
Con atención médica	16	10	130	34	801	52	66
Sin atención médica	0	1	0	172	415	103	20
No especificada	0	0	0	32	43	20	14
Chiapas	31	488	461	72	12 412	1 049	1 946
Con atención médica	25	414	434	36	6 114	213	488
Sin atención médica	5	42	12	35	5 852	470	523
No especificada	1	32	15	1	446	366	935
Chihuahua	6	1 504	1 413	3 114	6 224	1 407	2 254
Con atención médica	3	1 388	1 339	198	3 540	403	348
Sin atención médica	3	74	29	2 687	2 315	881	524
No especificada	0	42	45	229	369	123	1 382
Distrito Federal	188	4 157	3 398	1 546	22 353	2 899	101
Con atención médica	186	4 091	3 363	35	19 810	2 266	63
Sin atención médica	2	45	17	1 333	2 169	535	22
No especificada	0	21	18	178	374	98	16
Durango	1	107	250	705	2 799	348	1 082
Con atención médica	0	82	239	72	1 756	61	101
Sin atención médica	0	3	5	531	795	202	48
No especificada	1	22	6	102	248	85	933
Guanajuato	3	24	1 442	1 261	13 009	427	421
Con atención médica	2	17	1 406	64	10 309	169	287
Sin atención médica	1	6	22	1 106	2 505	247	76
No especificada	0	1	14	91	195	11	58
Guerrero	86	139	492	1 216	8 621	1 075	1 867
Con atención médica	78	101	460	90	4 754	229	267
Sin atención médica	4	13	15	891	3 338	515	277
No especificada	4	25	17	235	529	331	1 323

(Continúa)

Defunciones generales por entidad federativa de ocurrencia y condición de atención médica del fallecido según sitio de ocurrencia de la defunción 2011

Cuadro 4.10
2a. parte y última

Entidad federativa Condición de atención médica	SEMAR	Otra unidad pública	Unidad médica privada	Vía pública	Hogar	Otro lugar	No especi- ficado
Hidalgo	5	22	482	526	6 568	314	852
Con atención médica	5	18	472	62	4 795	110	471
Sin atención médica	0	4	9	417	1 663	172	167
No especificada	0	0	1	47	110	32	214
Jalisco	0	3 235	2 383	1 754	14 743	2 465	1 026
Con atención médica	0	3 060	2 333	135	10 709	1 239	373
Sin atención médica	0	65	26	1 518	3 474	993	323
No especificada	0	110	24	101	560	233	330
México	7	2 054	2 343	3 325	30 092	1 742	831
Con atención médica	6	1 942	2 247	140	24 720	1 012	413
Sin atención médica	1	59	70	2 498	4 762	580	240
No especificada	0	53	26	687	610	150	178
Michoacán de Ocampo	12	56	1 595	1 384	12 199	970	741
Con atención médica	12	50	1 550	106	10 102	388	193
Sin atención médica	0	4	31	1 142	1 943	514	138
No especificada	0	2	14	136	154	68	410
Morelos	3	102	403	465	4 473	313	342
Con atención médica	2	94	390	16	3 448	166	214
Sin atención médica	1	6	7	412	958	129	88
No especificada	0	2	6	37	67	18	40
Nayarit	2	27	197	498	1 992	355	621
Con atención médica	0	22	190	34	1 339	84	251
Sin atención médica	2	4	5	459	610	257	108
No especificada	0	1	2	5	43	14	262
Nuevo León	3	1 562	1 431	1 798	6 283	1 126	1 830
Con atención médica	2	1 406	1 368	91	4 016	392	671
Sin atención médica	1	89	29	1 448	2 080	555	172
No especificada	0	67	34	259	187	179	987
Oaxaca	25	94	430	981	12 873	620	1 400
Con atención médica	25	79	415	91	7 971	197	848
Sin atención médica	0	10	8	805	4 573	374	452
No especificada	0	5	7	85	329	49	100
Puebla	4	758	1 740	1 044	15 955	765	2 885
Con atención médica	3	711	1 690	90	12 019	276	1 984
Sin atención médica	1	22	32	892	3 500	385	666
No especificada	0	25	18	62	436	104	235
Querétaro	2	8	466	453	3 393	235	72
Con atención médica	2	8	458	41	2 509	118	58
Sin atención médica	0	0	5	399	847	117	7
No especificada	0	0	3	13	37	0	7
Quintana Roo	16	8	179	199	1 214	150	520
Con atención médica	15	7	167	26	806	50	207
Sin atención médica	1	0	4	124	299	57	106
No especificada	0	1	8	49	109	43	207
San Luis Potosí	5	84	463	675	5 876	535	404
Con atención médica	0	73	446	82	3 943	240	255
Sin atención médica	4	6	7	560	1 771	271	88
No especificada	1	5	10	33	162	24	61
Sinaloa	31	411	507	1 907	4 606	776	1 045
Con atención médica	30	373	477	116	3 256	266	172
Sin atención médica	1	23	23	1 682	1 146	462	60
No especificada	0	15	7	109	204	48	813

(Continúa)

Defunciones generales por entidad federativa de ocurrencia y condición de atención médica del fallecido según sitio de ocurrencia de la defunción 2011

Cuadro 4.10
2a. parte y última

Entidad federativa Condición de atención médica	SEMAR	Otra unidad pública	Unidad médica privada	Vía pública	Hogar	Otro lugar	No especi- ficado
Sonora	9	354	629	924	4 695	806	161
Con atención médica	9	340	607	97	2 705	227	22
Sin atención médica	0	14	22	823	1 975	576	19
No especificada	0	0	0	4	15	3	120
Tabasco	12	414	231	540	4 877	298	744
Con atención médica	6	392	224	45	3 046	95	388
Sin atención médica	3	15	5	471	1 742	186	310
No especificada	3	7	2	24	89	17	46
Tamaulipas	33	205	706	1 121	5 020	532	1 722
Con atención médica	32	144	668	96	3 211	190	640
Sin atención médica	0	39	21	828	1 479	287	218
No especificada	1	22	17	197	330	55	864
Tlaxcala	0	54	148	212	2 955	173	36
Con atención médica	0	54	143	10	2 261	74	18
Sin atención médica	0	0	5	201	679	98	7
No especificada	0	0	0	1	15	1	11
Veracruz de Ignacio de la Llave	135	163	1 475	1 789	23 084	1 320	3 415
Con atención médica	124	141	1 398	131	17 298	515	2 032
Sin atención médica	6	12	40	1 394	5 047	701	650
No especificada	5	10	37	264	739	104	733
Yucatán	1	113	423	255	4 747	323	29
Con atención médica	0	81	406	20	3 157	137	18
Sin atención médica	0	15	6	199	1 376	148	8
No especificada	1	17	11	36	214	38	3
Zacatecas	2	26	289	617	3 578	169	450
Con atención médica	0	18	286	53	2 518	56	233
Sin atención médica	2	8	2	548	987	105	118
No especificada	0	0	1	16	73	8	99
Extranjero	0	2	0	1	2	3	4
Con atención médica	0	2	0	0	1	2	0
Sin atención médica	0	0	0	1	1	1	0
No especificada	0	0	0	0	0	0	4

Fuente: INEGI. Dirección General de Estadísticas Sociodemográficas; Estadísticas Vitales.

Defunciones de personas de 12 años y más por entidad federativa de residencia habitual del fallecido según su estado conyugal (civil) 2011

Cuadro 4.11

Entidad federativa	Total	Soltero	Casado	Unión libre	Divorciado	Viudo	No especificado
Estados Unidos Mexicanos	551 955	97 690	229 669	48 264	10 324	147 580	18 428
Aguascalientes	4 580	801	2 163	196	90	1 257	73
Baja California	13 875	3 097	4 957	1 398	427	3 044	952
Baja California Sur	2 428	420	983	214	93	609	109
Campeche	3 438	495	1 502	251	74	943	173
Coahuila de Zaragoza	13 955	1 900	6 601	758	301	3 842	553
Colima	3 318	580	1 363	259	90	947	79
Chiapas	19 023	2 979	6 344	4 340	272	4 709	379
Chihuahua	22 775	5 191	7 786	2 123	557	4 473	2 645
Distrito Federal	52 161	9 173	20 559	3 696	1 570	16 011	1 152
Durango	8 601	1 269	3 781	556	168	2 215	612
Guanajuato	24 693	3 828	12 024	894	373	7 186	388
Guerrero	16 655	2 360	7 654	1 595	260	4 143	643
Hidalgo	12 297	1 876	4 684	1 675	200	3 675	187
Jalisco	37 794	6 967	16 960	1 670	690	10 840	667
México	63 334	9 817	27 955	6 047	1 137	17 194	1 184
Michoacán de Ocampo	22 616	3 465	10 489	1 429	265	6 367	601
Morelos	9 083	1 528	3 484	1 151	202	2 475	243
Nayarit	5 805	1 199	1 913	603	66	1 252	772
Nuevo León	22 967	3 426	10 691	1 023	536	6 093	1 198
Oaxaca	19 557	3 727	7 727	2 024	146	5 528	405
Puebla	28 354	4 244	11 392	3 177	360	8 554	627
Querétaro	7 238	1 160	3 417	394	141	2 048	78
Quintana Roo	3 970	781	1 652	434	108	769	226
San Luis Potosí	12 275	1 786	5 709	743	151	3 619	267
Sinaloa	14 999	3 086	6 085	1 390	279	3 151	1 008
Sonora	13 916	3 215	5 701	596	327	3 732	345
Tabasco	9 769	1 629	3 977	1 374	190	2 403	196
Tamaulipas	15 923	2 574	6 586	1 428	364	4 111	860
Tlaxcala	5 003	687	2 247	401	68	1 538	62
Veracruz de Ignacio de la Llave	42 765	11 601	14 514	5 651	441	9 307	1 251
Yucatán	10 209	1 539	4 605	408	204	3 204	249
Zacatecas	7 566	1 026	3 666	302	117	2 250	205
Extranjero	1 013	264	498	64	57	91	39

Fuente: INEGI. Dirección General de Estadísticas Sociodemográficas; Estadísticas Vitales.

Defunciones accidentales y violentas por entidad federativa de ocurrencia según sitio de ocurrencia de la lesión 2011

Cuadro 4.12

1a. parte

Entidad federativa	Total	Vivienda particular	Institución residencial	Escuela u oficina pública	Áreas deportivas	Calle o carretera (vía pública)
Estados Unidos Mexicanos	75 320	16 175	244	257	991	36 724
Aguascalientes	627	213	2	0	8	284
Baja California	2 179	519	8	6	10	979
Baja California Sur	332	75	3	8	3	176
Campeche	405	181	3	4	10	138
Coahuila de Zaragoza	2 054	590	6	5	32	1 022
Colima	510	78	0	1	15	202
Chiapas	2 305	1 319	6	11	6	622
Chihuahua	6 861	1 101	27	36	40	3 186
Distrito Federal	3 888	882	9	23	7	2 067
Durango	2 088	382	22	0	17	925
Guanajuato	2 800	789	8	5	23	1 560
Guerrero	4 116	606	7	12	60	2 085
Hidalgo	1 453	412	5	4	15	694
Jalisco	4 846	502	6	5	28	1 839
México	6 900	1 459	28	48	114	3 776
Michoacán de Ocampo	3 166	523	8	4	52	1 674
Morelos	1 101	186	0	3	18	535
Nayarit	1 177	165	17	5	56	661
Nuevo León	3 993	612	8	14	60	2 315
Oaxaca	2 107	489	4	5	50	967
Puebla	2 738	770	5	5	41	1 254
Querétaro	887	234	1	3	2	507
Quintana Roo	742	151	4	2	5	212
San Luis Potosí	1 411	358	3	8	21	676
Sinaloa	3 670	457	7	1	52	2 284
Sonora	2 001	487	16	8	47	973
Tabasco	1 477	351	1	4	39	723
Tamaulipas	2 553	417	5	8	37	1 313
Tlaxcala	550	191	4	1	3	263
Veracruz de Ignacio de la Llave	4 452	1 110	14	9	95	1 877
Yucatán	800	278	6	4	7	289
Zacatecas	1 128	288	1	5	18	644
Extranjero	3	0	0	0	0	2

Defunciones accidentales y violentas por entidad federativa de ocurrencia según sitio de ocurrencia de la lesión 2011

Cuadro 4.12
2a. parte y última

Entidad federativa	Área comercial o de servicios	Área industrial (taller, fábrica u obra)	Granja (rancho o parcela)	Otro	No especificado
Estados Unidos Mexicanos	964	788	1 738	6 471	10 968
Aguascalientes	5	4	15	30	66
Baja California	21	13	17	485	121
Baja California Sur	6	6	6	37	12
Campeche	3	1	8	46	11
Coahuila de Zaragoza	12	47	15	204	121
Colima	14	14	31	37	118
Chiapas	3	24	9	101	204
Chihuahua	284	34	161	666	1 326
Distrito Federal	99	76	5	232	488
Durango	9	24	46	200	463
Guanajuato	20	42	60	189	104
Guerrero	19	12	60	340	915
Hidalgo	4	17	38	132	132
Jalisco	20	32	129	486	1 799
México	108	92	127	322	826
Michoacán de Ocampo	21	18	110	194	562
Morelos	7	16	28	88	220
Nayarit	12	5	37	143	76
Nuevo León	68	41	35	386	454
Oaxaca	18	19	120	212	223
Puebla	20	50	111	192	290
Querétaro	12	16	24	42	46
Quintana Roo	38	8	8	60	254
San Luis Potosí	9	14	61	83	178
Sinaloa	25	14	99	395	336
Sonora	24	25	79	283	59
Tabasco	15	34	47	100	163
Tamaulipas	22	25	35	186	505
Tlaxcala	8	10	5	39	26
Veracruz de Ignacio de la Llave	27	36	157	411	716
Yucatán	6	7	11	118	74
Zacatecas	5	12	44	32	79
Extranjero	0	0	0	0	1

Fuente: INEGI. Dirección General de Estadísticas Sociodemográficas; Estadísticas Vitales.

4.13 Principales causas de mortalidad por residencia habitual, sexo y grupo de edad del fallecido

Principales causas de mortalidad general 2011

Cuadro 4.13.1

Orden de importancia	Causas	Clave lista mexicana	Defunciones
	Total	01-E59	590 693^a
1	Enfermedades del corazón^b Enfermedades isquémicas del corazón	26-29 28	105 710 71 072
2	Diabetes mellitus	20D	80 788
3	Tumores malignos	08-15	71 350
4	Accidentes De tráfico de vehículos de motor	E49-E53, E57-E58 E49B	36 694 16 612
5	Enfermedades del hígado Enfermedad alcohólica del hígado	35L-35M 35L	32 728 12 162
6	Enfermedades cerebrovasculares	30	31 235
7	Agresiones	E55	27 213
8	Enfermedades pulmonares obstructivas crónicas	33G	18 487
9	Influenza y neumonía	33B-33C	15 034
10	Ciertas afecciones originadas en el periodo perinatal^c Dificultad respiratoria del recién nacido y otros trastornos respiratorios originados en el periodo perinatal	46 46F	14 825 6 626
11	Insuficiencia renal	38C	11 920
12	Malformaciones congénitas, deformidades y anomalías cromosómicas	47	9 527
13	Desnutrición y otras deficiencias nutricionales	21	7 977
14	Lesiones autoinfligidas intencionalmente	E54	5 718
15	Bronquitis crónica y la no especificada, enfisema y asma	33D-33E	5 481
16	Enfermedad por virus de la inmunodeficiencia humana	06H	5 043
17	Septicemia	03I	3 978
18	Anemias	19A-19B	3 455
19	Enfermedades infecciosas intestinales	01	3 379
20	Úlceras gástrica y duodenal	35D	2 487
	Subtotal		493 029
	Paro cardíaco	29C	0
	Síntomas, signos y hallazgos anormales clínicos y de laboratorio, no clasificados en otra parte	48	11 297
	Las demás causas		86 367

**Principales causas de mortalidad general en hombres
2011**

Cuadro 4.13.2

Orden de importancia	Causas	Clave lista mexicana	Defunciones
	Total	01-E59	332 646
1	Enfermedades del corazón^b Enfermedades isquémicas del corazón	26-29 28	55 472 39 819
2	Diabetes mellitus	20D	38 862
3	Tumores malignos De la próstata De la tráquea, de los bronquios y del pulmón	08-15 12F 10B	34 852 5 666 4 318
4	Accidentes De tráfico de vehículos de motor	E49-E53, E57-E58 E49B	28 191 13 148
5	Agresiones	E55	24 257
6	Enfermedades del hígado Enfermedad alcohólica del hígado	35L-35M 35L	23 742 10 946
7	Enfermedades cerebrovasculares	30	14 901
8	Enfermedades pulmonares obstructivas crónicas	33G	9 986
9	Ciertas afecciones originadas en el periodo perinatal^c Dificultad respiratoria del recién nacido y otros trastornos respiratorios originados en el periodo perinatal	46 46F	8 465 3 792
10	Influenza y neumonía	33B-33C	8 225
11	Insuficiencia renal	38C	6 577
12	Malformaciones congénitas, deformidades y anomalías cromosómicas	47	4 984
13	Lesiones autoinfligidas intencionalmente	E54	4 621
14	Enfermedad por virus de la inmunodeficiencia humana	06H	4 119
15	Desnutrición y otras deficiencias nutricionales	21	3 986
16	Bronquitis crónica y la no especificada, enfisema y asma	33D-33E	3 129
17	Síndrome de dependencia del alcohol	22C	2 310
18	Septicemia	03I	2 018
19	Anemias	19A-19B	1 630
20	Enfermedades infecciosas intestinales	01	1 596
	Subtotal		281 923
	Paro cardíaco	29C	0
	Síntomas, signos y hallazgos anormales clínicos y de laboratorio, no clasificados en otra parte	48	5 676
	Las demás causas		45 047

**Principales causas de mortalidad general en mujeres
2011**

Cuadro 4.13.3

Orden de importancia	Causas	Clave lista mexicana	Defunciones
	Total	01-E59	257 468
1	Enfermedades del corazón^b Enfermedades isquémicas del corazón	26-29 28	50 234 31 249
2	Diabetes mellitus	20D	41 926
3	Tumores malignos De la mama Del cuello del útero Del hígado y de las vías biliares intrahepáticas	08-15 11D 12A 09F	36 497 5 222 3 927 2 850
4	Enfermedades cerebrovasculares	30	16 332
5	Enfermedades del hígado Enfermedad alcohólica del hígado	35L-35M 35L	8 984 1 215
6	Enfermedades pulmonares obstructivas crónicas	33G	8 501
7	Accidentes De tráfico de vehículos de motor	E49-E53, E57-E58 E49B	8 457 3 445
8	Influenza y neumonía	33B-33C	6 808
9	Ciertas afecciones originadas en el período perinatal^c Dificultad respiratoria del recién nacido y otros trastornos respiratorios originados en el período perinatal	46 46F	6 334 2 823
10	Insuficiencia renal	38C	5 342
11	Malformaciones congénitas, deformidades y anomalías cromosómicas	47	4 471
12	Desnutrición y otras deficiencias nutricionales	21	3 991
13	Agresiones	E55	2 693
14	Bronquitis crónica y la no especificada, enfisema y asma	33D-33E	2 352
15	Septicemia	03I	1 960
16	Anemias	19A-19B	1 825
17	Enfermedades infecciosas intestinales	01	1 783
18	Úlceras gástrica y duodenal	35D	1 130
19	Lesiones autoinfligidas intencionalmente	E54	1 095
20	Poliartropatías inflamatorias	37A	992
	Subtotal		211 707
	Paro cardíaco	29C	0
	Síntomas, signos y hallazgos anormales clínicos y de laboratorio, no clasificados en otra parte	48	5 593
	Las demás causas		40 168

**Principales causas de mortalidad en menores de 1 año
2011**

Cuadro 4.13.4

Orden de importancia	Causas	Clave lista mexicana	Defunciones
	Total	01-E59	29 050
1	Ciertas afecciones originadas en el período perinatal ^c Dificultad respiratoria del recién nacido y otros trastornos respiratorios originados en el período perinatal	46 46F	14 825 6 626
2	Malformaciones congénitas, deformidades y anomalías cromosómicas Malformaciones congénitas del sistema circulatorio	47 47E	6 808 3 485
3	Influenza y neumonía	33B-33C	1 333
4	Accidentes	E49-E53, E57-E58	958
5	Enfermedades infecciosas intestinales	01	564
6	Infecciones respiratorias agudas Bronquitis y bronquiolitis agudas	32A-32D,33A,33K 33A	529 280
7	Septicemia	03I	356
8	Desnutrición y otras deficiencias nutricionales	21	321
9	Enfermedades del corazón ^b Enfermedades de la circulación pulmonar y otras enfermedades del corazón	26-29 29	315 309
10	Insuficiencia renal	38C	132
11	Enfermedades del esófago	35A	127
12	Enfermedades cerebrovasculares	30	111
13	Tumores malignos	08-15	76
14	Enfermedades del hígado	35L-35M	76
15	Epilepsia	23G	70
16	Agresiones	E55	66
17	Anemias	19A-19B	64
18	Íleo paralítico y obstrucción intestinal sin hernia	35I	63
19	Meningitis	23A	60
20	Bronquitis crónica y la no especificada, enfisema y asma	33D-33E	57
	Subtotal		26 911
	Paro cardíaco	29C	0
	Síntomas, signos y hallazgos anormales clínicos y de laboratorio, no clasificados en otra parte	48	563
	Las demás causas		1 576

**Principales causas de mortalidad en personas de 1 a 4 años
2011**

Cuadro 4.13.5

Orden de importancia	Causas	Clave lista mexicana	Defunciones
	Total	01-E59	5 682
1	Accidentes De tráfico de vehículos de motor	E49-E53, E57-E58 E49B	1 338 431
2	Malformaciones congénitas, deformidades y anomalías cromosómicas Malformaciones congénitas del sistema circulatorio	47 47E	886 528
3	Tumores malignos Leucemias	08-15 14D	457 213
4	Influenza y neumonía	33B-33C	392
5	Enfermedades infecciosas intestinales	01	294
6	Desnutrición y otras deficiencias nutricionales	21	193
7	Septicemia	03I	143
8	Enfermedades del corazón^b Enfermedades de la circulación pulmonar y otras enfermedades del corazón	26-29 29	126 117
9	Parálisis cerebral y otros síndromes paralíticos	23F	115
10	Epilepsia	23G	109
11	Agresiones	E55	100
12	Infecciones respiratorias agudas	32A-32D,33A,33K	91
13	Varicela y herpes zoster	06P	67
14	Bronquitis crónica y la no especificada, enfisema y asma	33D-33E	57
15	Enfermedades del hígado	35L-35M	57
16	Anemias	19A-19B	53
17	Hepatitis viral	06J-06K	51
18	Insuficiencia renal	38C	39
19	Enfermedades cerebrovasculares	30	33
20	Íleo paralítico y obstrucción intestinal sin hernia	35I	30
	Subtotal		4 631
	Paro cardíaco	29C	0
	Síntomas, signos y hallazgos anormales clínicos y de laboratorio, no clasificados en otra parte	48	85
	Las demás causas		966

**Principales causas de mortalidad en personas de 5 a 14 años
2011**

Cuadro 4.13.6

Orden de importancia	Causas	Clave lista mexicana	Defunciones
	Total	01-E59	6 297
1	Accidentes De tráfico de vehículos de motor	E49-E53, E57-E58 E49B	1 610 764
2	Tumores malignos Leucemias	08-15 14D	1 015 550
3	Malformaciones congénitas, deformidades y anomalías cromosómicas Malformaciones congénitas del sistema circulatorio	47 47E	380 213
4	Agresiones	E55	330
5	Parálisis cerebral y otros síndromes paralíticos	23F	297
6	Lesiones autoinfligidas intencionalmente	E54	249
7	Enfermedades del corazón^b Enfermedades de la circulación pulmonar y otras enfermedades del corazón	26-29 29	192 159
8	Influenza y neumonía	33B-33C	160
9	Desnutrición y otras deficiencias nutricionales	21	120
10	Enfermedades infecciosas intestinales	01	108
11	Epilepsia	23G	104
12	Insuficiencia renal	38C	97
13	Septicemia	03I	91
14	Enfermedades cerebrovasculares	30	81
15	Anemias	19A-19B	74
16	Enfermedades del hígado	35L-35M	53
17	Bronquitis crónica y la no especificada, enfisema y asma	33D-33E	44
18	Hepatitis viral	06J-06K	38
19	Enfermedades del apéndice	35E	38
20	Trastornos sistémicos del tejido conjuntivo	37E	34
	Subtotal		5 115
	Paro cardíaco	29C	0
	Síntomas, signos y hallazgos anormales clínicos y de laboratorio, no clasificados en otra parte	48	60
	Las demás causas		1 122

**Principales causas de mortalidad en personas de 15 a 24 años
2011**

Cuadro 4.13.7

Orden de importancia	Causas	Clave lista mexicana	Defunciones
	Total	01-E59	23 369^a
1	Agresiones	E55	6 345
2	Accidentes	E49-E53, E57-E58	6 084
	De tráfico de vehículos de motor	E49B	3 666
3	Lesiones autoinfligidas intencionalmente	E54	1 775
4	Tumores malignos	08-15	1 588
	Leucemias	14D	651
5	Enfermedades del corazón^b	26-29	750
	Enfermedades isquémicas del corazón	28	316
6	Insuficiencia renal	38C	647
7	Malformaciones congénitas, deformidades y anomalías cromosómicas	47	460
	Malformaciones congénitas del sistema circulatorio	47E	210
8	Parálisis cerebral y otros síndromes paralíticos	23F	331
9	Embarazo, parto y puerperio^d	43-45	323
10	Enfermedad por virus de la inmunodeficiencia humana	06H	321
11	Enfermedades cerebrovasculares	30	261
12	Influenza y neumonía	33B-33C	243
13	Diabetes mellitus	20D	226
14	Epilepsia	23G	204
15	Enfermedades del hígado	35L-35M	176
16	Trastornos sistémicos del tejido conjuntivo	37E	166
17	Desnutrición y otras deficiencias nutricionales	21	117
18	Anemias	19A-19B	97
19	Tuberculosis pulmonar	02A	95
20	Septicemia	03I	85
	Subtotal		20 294
	Paro cardíaco	29C	0
	Síntomas, signos y hallazgos anormales clínicos y de laboratorio, no clasificados en otra parte	48	169
	Las demás causas		2 906

**Principales causas de mortalidad en hombres de 15 a 24 años
2011**

Cuadro 4.13.8

Orden de importancia	Causas	Clave lista mexicana	Defunciones
	Total	01-E59	17 629
1	Agresiones	E55	5 693
2	Accidentes	E49-E53, E57-E58	5 061
	De tráfico de vehículos de motor	E49B	3 026
3	Lesiones autoinfligidas intencionalmente	E54	1 329
4	Tumores malignos	08-15	971
	Leucemias	14D	376
5	Enfermedades del corazón^b	26-29	498
	Enfermedades isquémicas del corazón	28	240
6	Insuficiencia renal	38C	386
7	Malformaciones congénitas, deformidades y anomalías cromosómicas	47	283
	Malformaciones congénitas del sistema circulatorio	47E	140
8	Enfermedad por virus de la inmunodeficiencia humana	06H	246
9	Parálisis cerebral y otros síndromes paralíticos	23F	197
10	Influenza y neumonía	33B-33C	150
11	Enfermedades cerebrovasculares	30	138
12	Epilepsia	23G	131
13	Enfermedades del hígado	35L-35M	116
14	Diabetes mellitus	20D	106
15	Desnutrición y otras deficiencias nutricionales	21	73
16	Tuberculosis pulmonar	02A	55
17	Anemias	19A-19B	55
18	Septicemia	03I	49
19	Pancreatitis aguda y otras enfermedades del páncreas	35P	42
20	Enfermedades infecciosas intestinales	01	37
	Subtotal		15 616
	Paro cardíaco	29C	0
	Síntomas, signos y hallazgos anormales clínicos y de laboratorio, no clasificados en otra parte	48	104
	Las demás causas		1 909

**Principales causas de mortalidad en mujeres de 15 a 24 años
2011**

Cuadro 4.13.9

Orden de importancia	Causas	Clave lista mexicana	Defunciones
	Total	01-E59	5 736
1	Accidentes De tráfico de vehículos de motor	E49-E53, E57-E58 E49B	1 023 640
2	Agresiones	E55	650
3	Tumores malignos Leucemias	08-15 14D	617 275
4	Lesiones autoinfligidas intencionalmente	E54	446
5	Embarazo, parto y puerperio^d	43-45	323
6	Insuficiencia renal	38C	261
7	Enfermedades del corazón^b Enfermedades hipertensivas	26-29 27	252 89
8	Malformaciones congénitas, deformidades y anomalías cromosómicas Malformaciones congénitas del sistema circulatorio	47 47E	177 70
9	Parálisis cerebral y otros síndromes paralíticos	23F	134
10	Trastornos sistémicos del tejido conjuntivo	37E	130
11	Enfermedades cerebrovasculares	30	123
12	Diabetes mellitus	20D	120
13	Influenza y neumonía	33B-33C	93
14	Enfermedad por virus de la inmunodeficiencia humana	06H	75
15	Epilepsia	23G	73
16	Enfermedades del hígado	35L-35M	60
17	Desnutrición y otras deficiencias nutricionales	21	44
18	Anemias	19A-19B	42
19	Tuberculosis pulmonar	02A	40
20	Pancreatitis aguda y otras enfermedades del páncreas	35P	37
	Subtotal		4 720
	Paro cardíaco	29C	0
	Síntomas, signos y hallazgos anormales clínicos y de laboratorio, no clasificados en otra parte	48	65
	Las demás causas		951

**Principales causas de mortalidad en personas de 25 a 34 años
2011**

Cuadro 4.13.10

Orden de importancia	Causas	Clave lista mexicana	Defunciones
	Total	01-E59	29 817^a
1	Agresiones	E55	7 990
2	Accidentes	E49-E53, E57-E58	5 970
	De tráfico de vehículos de motor	E49B	3 390
3	Tumores malignos	08-15	2 146
	Leucemias	14D	366
	Del cuello del útero	12A	174
	Del testículo	12G	173
4	Enfermedad por virus de la inmunodeficiencia humana	06H	1 576
5	Enfermedades del corazón^b	26-29	1 511
	Enfermedades isquémicas del corazón	28	880
6	Lesiones autoinfligidas intencionalmente	E54	1 275
7	Enfermedades del hígado	35L-35M	1 190
	Enfermedad alcohólica del hígado	35L	660
8	Diabetes mellitus	20D	771
9	Insuficiencia renal	38C	510
10	Embarazo, parto y puerperio^d	43-45	414
11	Influenza y neumonía	33B-33C	373
12	Enfermedades cerebrovasculares	30	370
13	Epilepsia	23G	253
14	Malformaciones congénitas, deformidades y anomalías cromosómicas	47	232
15	Tuberculosis pulmonar	02A	200
16	Parálisis cerebral y otros síndromes paralíticos	23F	191
17	Síndrome de dependencia del alcohol	22C	186
18	Trastornos sistémicos del tejido conjuntivo	37E	183
19	Pancreatitis aguda y otras enfermedades del páncreas	35P	168
20	Desnutrición y otras deficiencias nutricionales	21	148
	Subtotal		25 657
	Paro cardíaco	29C	0
	Síntomas, signos y hallazgos anormales clínicos y de laboratorio, no clasificados en otra parte	48	248
	Las demás causas		3 912

**Principales causas de mortalidad en hombres de 25 a 34 años
2011**

Cuadro 4.13.11

Orden de importancia	Causas	Clave lista mexicana	Defunciones
	Total	01-E59	22 941
1	Agresiones	E55	7 322
2	Accidentes	E49-E53, E57-E58	5 106
	De tráfico de vehículos de motor	E49B	2 854
3	Enfermedad por virus de la inmunodeficiencia humana	06H	1 299
4	Enfermedades del corazón^b	26-29	1 098
	Enfermedades isquémicas del corazón	28	699
5	Lesiones autoinfligidas intencionalmente	E54	1 045
6	Enfermedades del hígado	35L-35M	1 022
	Enfermedad alcohólica del hígado	35L	610
7	Tumores malignos	08-15	992
	Leucemias	14D	184
	Del testículo	12G	173
8	Diabetes mellitus	20D	465
9	Insuficiencia renal	38C	312
10	Influenza y neumonía	33B-33C	269
11	Enfermedades cerebrovasculares	30	207
12	Síndrome de dependencia del alcohol	22C	177
13	Epilepsia	23G	153
14	Tuberculosis pulmonar	02A	138
15	Pancreatitis aguda y otras enfermedades del páncreas	35P	127
16	Parálisis cerebral y otros síndromes paralíticos	23F	119
17	Malformaciones congénitas, deformidades y anomalías cromosómicas	47	118
18	Desnutrición y otras deficiencias nutricionales	21	94
19	Septicemia	03I	69
20	Obesidad	20F	68
	Subtotal		20 200
	Paro cardíaco	29C	0
	Síntomas, signos y hallazgos anormales clínicos y de laboratorio, no clasificados en otra parte	48	170
	Las demás causas		2 571

**Principales causas de mortalidad en mujeres de 25 a 34 años
2011**

Cuadro 4.13.12

Orden de importancia	Causas	Clave lista mexicana	Defunciones
	Total	01-E59	6 859
1	Tumores malignos	08-15	1 154
	Leucemias	14D	182
	Del cuello del útero	12A	174
2	Accidentes	E49-E53, E57-E58	862
	De tráfico de vehículos de motor	E49B	535
3	Agresiones	E55	657
4	Embarazo, parto y puerperio^d	43-45	414
5	Enfermedades del corazón^b	26-29	413
	Enfermedades isquémicas del corazón	28	181
6	Diabetes mellitus	20D	306
7	Enfermedad por virus de la inmunodeficiencia humana	06H	277
8	Lesiones autoinfligidas intencionalmente	E54	230
9	Insuficiencia renal	38C	198
10	Enfermedades del hígado	35L-35M	168
	Enfermedad alcohólica del hígado	35L	50
11	Enfermedades cerebrovasculares	30	163
12	Trastornos sistémicos del tejido conjuntivo	37E	150
13	Malformaciones congénitas, deformidades y anomalías cromosómicas	47	114
14	Influenza y neumonía	33B-33C	104
15	Epilepsia	23G	100
16	Parálisis cerebral y otros síndromes paralíticos	23F	72
17	Tuberculosis pulmonar	02A	62
18	Desnutrición y otras deficiencias nutricionales	21	54
19	Anemias	19A-19B	49
20	Septicemia	03I	47
	Subtotal		5 594
	Paro cardíaco	29C	0
	Síntomas, signos y hallazgos anormales clínicos y de laboratorio, no clasificados en otra parte	48	78
	Las demás causas		1 187

**Principales causas de mortalidad en personas de 35 a 44 años
2011**

Cuadro 4.13.13

Orden de importancia	Causas	Clave lista mexicana	Defunciones
	Total	01-E59	38 349^a
1	Agresiones	E55	5 735
2	Accidentes	E49-E53, E57-E58	5 178
	De tráfico de vehículos de motor	E49B	2 631
3	Tumores malignos	08-15	4 672
	De la mama	11D	694
	Del cuello del útero	12A	563
	Del estómago	09B	387
4	Enfermedades del hígado	35L-35M	4 066
	Enfermedad alcohólica del hígado	35L	2 172
5	Enfermedades del corazón^b	26-29	3 222
	Enfermedades isquémicas del corazón	28	2 113
6	Diabetes mellitus	20D	2 709
7	Enfermedad por virus de la inmunodeficiencia humana	06H	1 551
8	Lesiones autoinfligidas intencionalmente	E54	969
9	Enfermedades cerebrovasculares	30	925
10	Influenza y neumonía	33B-33C	636
11	Insuficiencia renal	38C	631
12	Síndrome de dependencia del alcohol	22C	465
13	Epilepsia	23G	295
14	Tuberculosis pulmonar	02A	278
15	Pancreatitis aguda y otras enfermedades del páncreas	35P	250
16	Septicemia	03I	228
17	Embarazo, parto y puerperio^d	43-45	220
18	Trastornos sistémicos del tejido conjuntivo	37E	207
19	Obesidad	20F	204
20	Malformaciones congénitas, deformidades y anomalias cromosómicas	47	201
	Subtotal		32 642
	Paro cardíaco	29C	0
	Síntomas, signos y hallazgos anormales clínicos y de laboratorio, no clasificados en otra parte	48	330
	Las demás causas		5 377

**Principales causas de mortalidad en hombres de 35 a 44 años
2011**

Cuadro 4.13.14

Orden de importancia	Causas	Clave lista mexicana	Defunciones
	Total	01-E59	27 353
1	Agresiones	E55	5 234
2	Accidentes	E49-E53, E57-E58	4 447
	De tráfico de vehículos de motor	E49B	2 198
3	Enfermedades del hígado	35L-35M	3 536
	Enfermedad alcohólica del hígado	35L	2 009
4	Enfermedades del corazón^b	26-29	2 291
	Enfermedades isquémicas del corazón	28	1 631
5	Tumores malignos	08-15	1 664
	Del estómago	09B	193
	Leucemias	14D	189
	De la tráquea, de los bronquios y del pulmón	10B	126
6	Diabetes mellitus	20D	1 654
7	Enfermedad por virus de la inmunodeficiencia humana	06H	1 276
8	Lesiones autoinfligidas intencionalmente	E54	828
9	Enfermedades cerebrovasculares	30	514
10	Síndrome de dependencia del alcohol	22C	448
11	Influenza y neumonía	33B-33C	413
12	Insuficiencia renal	38C	385
13	Tuberculosis pulmonar	02A	221
14	Pancreatitis aguda y otras enfermedades del páncreas	35P	196
15	Epilepsia	23G	176
16	Septicemia	03I	150
17	Obesidad	20F	146
18	Desnutrición y otras deficiencias nutricionales	21	128
19	Malformaciones congénitas, deformidades y anomalías cromosómicas	47	100
20	Parálisis cerebral y otros síndromes paralíticos	23F	89
	Subtotal		23 896
	Paro cardíaco	29C	0
	Síntomas, signos y hallazgos anormales clínicos y de laboratorio, no clasificados en otra parte	48	223
	Las demás causas		3 234

**Principales causas de mortalidad en mujeres de 35 a 44 años
2011**

Cuadro 4.13.15

Orden de importancia	Causas	Clave lista mexicana	Defunciones
	Total	01-E59	10 986
1	Tumores malignos	08-15	3 008
	De la mama	11D	689
	Del cuello del útero	12A	563
2	Diabetes mellitus	20D	1 055
3	Enfermedades del corazón^b	26-29	931
	Enfermedades isquémicas del corazón	28	482
4	Accidentes	E49-E53, E57-E58	729
	De tráfico de vehículos de motor	E49B	432
5	Enfermedades del hígado	35L-35M	530
	Enfermedad alcohólica del hígado	35L	163
6	Agresiones	E55	497
7	Enfermedades cerebrovasculares	30	411
8	Enfermedad por virus de la inmunodeficiencia humana	06H	275
9	Insuficiencia renal	38C	246
10	Influenza y neumonía	33B-33C	223
11	Embarazo, parto y puerperio^d	43-45	220
12	Trastornos sistémicos del tejido conjuntivo	37E	177
13	Lesiones autoinfligidas intencionalmente	E54	141
14	Epilepsia	23G	119
15	Malformaciones congénitas, deformidades y anomalías cromosómicas	47	101
16	Anemias	19A-19B	94
17	Septicemia	03I	78
18	Desnutrición y otras deficiencias nutricionales	21	68
19	Obesidad	20F	58
20	Tuberculosis pulmonar	02A	57
	Subtotal		9 018
	Paro cardíaco	29C	0
	Síntomas, signos y hallazgos anormales clínicos y de laboratorio, no clasificados en otra parte	48	107
	Las demás causas		1 861

**Principales causas de mortalidad en personas de 45 a 64 años
2011**

Cuadro 4.13.16

Orden de importancia	Causas	Clave lista mexicana	Defunciones
	Total	01-E59	132 906^a
1	Diabetes mellitus	20D	26 909
2	Tumores malignos	08-15	22 395
	De la mama	11D	2 590
	De la tráquea, de los bronquios y del pulmón	10B	1 855
	Del estómago	09B	1 807
3	Enfermedades del corazón^b	26-29	19 631
	Enfermedades isquémicas del corazón	28	13 661
4	Enfermedades del hígado	35L-35M	14 359
	Enfermedad alcohólica del hígado	35L	5 906
5	Accidentes	E49-E53, E57-E58	7 534
	De tráfico de vehículos de motor	E49B	3 406
6	Enfermedades cerebrovasculares	30	5 670
7	Agresiones	E55	3 983
8	Insuficiencia renal	38C	2 730
9	Influenza y neumonía	33B-33C	1 956
10	Enfermedades pulmonares obstructivas crónicas	33G	1 591
11	Enfermedad por virus de la inmunodeficiencia humana	06H	1 274
12	Síndrome de dependencia del alcohol	22C	1 059
13	Lesiones autoinfligidas intencionalmente	E54	982
14	Septicemia	03I	870
15	Tuberculosis pulmonar	02A	773
16	Desnutrición y otras deficiencias nutricionales	21	637
17	Bronquitis crónica y la no especificada, enfisema y asma	33D-33E	635
18	Hepatitis viral	06J-06K	536
19	Anemias	19A-19B	519
20	Pancreatitis aguda y otras enfermedades del páncreas	35P	516
	Subtotal		114 559
	Paro cardíaco	29C	0
	Síntomas, signos y hallazgos anormales clínicos y de laboratorio, no clasificados en otra parte	48	963
	Las demás causas		17 384

**Principales causas de mortalidad en hombres de 45 a 64 años
2011**

Cuadro 4.13.17

Orden de importancia	Causas	Clave lista mexicana	Defunciones
	Total	01-E59	79 199
1	Diabetes mellitus	20D	14 181
2	Enfermedades del corazón^b Enfermedades isquémicas del corazón	26-29 28	12 617 9 546
3	Enfermedades del hígado Enfermedad alcohólica del hígado	35L-35M 35L	11 124 5 363
4	Tumores malignos De la tráquea, de los bronquios y del pulmón Del estómago Del hígado y de las vías biliares intrahepáticas	08-15 10B 09B 09F	9 342 1 127 942 717
5	Accidentes De tráfico de vehículos de motor	E49-E53, E57-E58 E49B	6 188 2 682
6	Agresiones	E55	3 544
7	Enfermedades cerebrovasculares	30	3 095
8	Insuficiencia renal	38C	1 526
9	Influenza y neumonía	33B-33C	1 185
10	Enfermedad por virus de la inmunodeficiencia humana	06H	1 057
11	Síndrome de dependencia del alcohol	22C	1 011
12	Enfermedades pulmonares obstructivas crónicas	33G	871
13	Lesiones autoinfligidas intencionalmente	E54	854
14	Tuberculosis pulmonar	02A	563
15	Septicemia	03I	455
16	Desnutrición y otras deficiencias nutricionales	21	387
17	Bronquitis crónica y la no especificada, enfisema y asma	33D-33E	385
18	Pancreatitis aguda y otras enfermedades del páncreas	35P	344
19	Trastornos del metabolismo, de las lipoproteínas y otras lipidemias	20E	302
20	Anemias	19A-19B	276
	Subtotal		69 307
	Paro cardíaco	29C	0
	Síntomas, signos y hallazgos anormales clínicos y de laboratorio, no clasificados en otra parte	48	592
	Las demás causas		9 300

**Principales causas de mortalidad en mujeres de 45 a 64 años
2011**

Cuadro 4.13.18

Orden de importancia	Causas	Clave lista mexicana	Defunciones
	Total	01-E59	53 695
1	Tumores malignos	08-15	13 053
	De la mama	11D	2 582
	Del cuello del útero	12A	1 676
2	Diabetes mellitus	20D	12 728
3	Enfermedades del corazón^b	26-29	7 014
	Enfermedades isquémicas del corazón	28	4 115
4	Enfermedades del hígado	35L-35M	3 235
	Enfermedad alcohólica del hígado	35L	543
5	Enfermedades cerebrovasculares	30	2 574
6	Accidentes	E49-E53, E57-E58	1 344
	De tráfico de vehículos de motor	E49B	723
7	Insuficiencia renal	38C	1 204
8	Influenza y neumonía	33B-33C	771
9	Enfermedades pulmonares obstructivas crónicas	33G	720
10	Agresiones	E55	435
11	Septicemia	03I	415
12	Hepatitis viral	06J-06K	305
13	Trastornos sistémicos del tejido conjuntivo	37E	298
14	Poliartropatías inflamatorias	37A	264
15	Obesidad	20F	256
16	Desnutrición y otras deficiencias nutricionales	21	250
17	Bronquitis crónica y la no especificada, enfisema y asma	33D-33E	250
18	Anemias	19A-19B	243
19	Enfermedades infecciosas intestinales	01	233
20	Enfermedad por virus de la inmunodeficiencia humana	06H	217
	Subtotal		45 809
	Paro cardíaco	29C	0
	Síntomas, signos y hallazgos anormales clínicos y de laboratorio, no clasificados en otra parte	48	370
	Las demás causas		7 516

**Principales causas de mortalidad en personas de 65 y más años
2011**

Cuadro 4.13.19

Orden de importancia	Causas	Clave lista mexicana	Defunciones
	Total	01-E59	321 158^a
1	Enfermedades del corazón^b Enfermedades isquémicas del corazón	26-29 28	79 683 53 876
2	Diabetes mellitus	20D	50 058
3	Tumores malignos De la próstata De la tráquea, de los bronquios y del pulmón Del hígado y de las vías biliares intrahepáticas	08-15 12F 10B 09F	38 941 5 015 4 550 3 564
4	Enfermedades cerebrovasculares	30	23 729
5	Enfermedades pulmonares obstructivas crónicas	33G	16 692
6	Enfermedades del hígado Enfermedad alcohólica del hígado	35L-35M 35L	12 553 3 308
7	Influenza y neumonía	33B-33C	9 897
8	Accidentes De tráfico de vehículos de motor Caídas	E49-E53, E57-E58 E49B E50	7 486 1 999 756
9	Insuficiencia renal	38C	7 115
10	Desnutrición y otras deficiencias nutricionales	21	6 213
11	Bronquitis crónica y la no especificada, enfisema y asma	33D-33E	4 430
12	Anemias	19A-19B	2 368
13	Septicemia	03I	2 070
14	Úlceras gástrica y duodenal	35D	1 956
15	Enfermedades infecciosas intestinales	01	1 768
16	Íleo paralítico y obstrucción intestinal sin hernia	35I	1 319
17	Enfermedad de Alzheimer	23D	1 302
18	Colelitiasis y colecistitis	35N	1 138
19	Enfermedad de Parkinson	23C	1 078
20	Poliartropatías inflamatorias	37A	1 044
	Subtotal		270 840
	Paro cardíaco	29C	0
	Síntomas, signos y hallazgos anormales clínicos y de laboratorio, no clasificados en otra parte	48	8 666
	Las demás causas		41 652

**Principales causas de mortalidad en hombres de 65 y más años
2011**

Cuadro 4.13.20

Orden de importancia	Causas	Clave lista mexicana	Defunciones
	Total	01-E59	159 477
1	Enfermedades del corazón^b Enfermedades isquémicas del corazón	26-29 28	38 404 27 528
2	Diabetes mellitus	20D	22 400
3	Tumores malignos De la próstata De la tráquea, de los bronquios y del pulmón	08-15 12F 10B	21 039 5 015 2 995
4	Enfermedades cerebrovasculares	30	10 780
5	Enfermedades pulmonares obstructivas crónicas	33G	8 991
6	Enfermedades del hígado Enfermedad alcohólica del hígado	35L-35M 35L	7 669 2 855
7	Influenza y neumonía	33B-33C	5 131
8	Accidentes De tráfico de vehículos de motor	E49-E53, E57-E58 E49B	4 519 1 397
9	Insuficiencia renal	38C	3 805
10	Desnutrición y otras deficiencias nutricionales	21	2 957
11	Bronquitis crónica y la no especificada, enfisema y asma	33D-33E	2 499
12	Anemias	19A-19B	1 065
13	Úlceras gástrica y duodenal	35D	999
14	Septicemia	03I	947
15	Enfermedades infecciosas intestinales	01	750
16	Agresiones	E55	740
17	Síndrome de dependencia del alcohol	22C	631
18	Hiperplasia de la próstata	39A	628
19	Enfermedad de Parkinson	23C	608
20	Íleo paralítico y obstrucción intestinal sin hernia	35I	561
	Subtotal		135 123
	Paro cardíaco	29C	0
	Síntomas, signos y hallazgos anormales clínicos y de laboratorio, no clasificados en otra parte	48	4 042
	Las demás causas		20 312

**Principales causas de mortalidad en mujeres de 65 y más años
2011**

Cuadro 4.13.21

Orden de importancia	Causas	Clave lista mexicana	Defunciones
	Total	01-E59	161 668
1	Enfermedades del corazón^b Enfermedades isquémicas del corazón	26-29 28	41 278 26 347
2	Diabetes mellitus	20D	27 658
3	Tumores malignos Del hígado y de las vías biliares intrahepáticas De la mama De la tráquea, de los bronquios y del pulmón	08-15 09F 11D 10B	17 901 1 844 1 779 1 555
4	Enfermedades cerebrovasculares	30	12 949
5	Enfermedades pulmonares obstructivas crónicas	33G	7 701
6	Enfermedades del hígado Enfermedad alcohólica del hígado	35L-35M 35L	4 883 452
7	Influenza y neumonía	33B-33C	4 766
8	Insuficiencia renal	38C	3 310
9	Desnutrición y otras deficiencias nutricionales	21	3 256
10	Accidentes De tráfico de vehículos de motor Caídas	E49-E53, E57-E58 E49B E50	2 965 602 239
11	Bronquitis crónica y la no especificada, enfisema y asma	33D-33E	1 931
12	Anemias	19A-19B	1 303
13	Septicemia	03I	1 123
14	Enfermedades infecciosas intestinales	01	1 018
15	Úlceras gástrica y duodenal	35D	957
16	Enfermedad de Alzheimer	23D	843
17	Íleo paralítico y obstrucción intestinal sin hernia	35I	758
18	Colelitiasis y colecistitis	35N	676
19	Poliartropatías inflamatorias	37A	670
20	Demencia	22A	622
	Subtotal		136 568
	Paro cardíaco	29C	0
	Síntomas, signos y hallazgos anormales clínicos y de laboratorio, no clasificados en otra parte	48	4 624
	Las demás causas		20 476

^a El total no corresponde a la suma de ambos sexos, ya que incluye sexo no especificado.

^b Excluye paro cardíaco (29C).

^c Incluye tétanos neonatal (A33).

^d Incluye: tétanos obstétrico (A34), trastornos mentales y del comportamiento asociados con el puerperio (F53), y osteomalacia puerperal (M83.0), se exceptúa el subgrupo (43R).

Fuente: INEGI. Dirección General de Estadísticas Sociodemográficas; Estadísticas Vitales.

5. Defunciones fetales

- 5.1 Defunciones fetales y tasa de mortalidad fetal por entidad federativa de residencia habitual de la madre
2011
- 5.2 Defunciones fetales por entidad federativa de residencia habitual de la madre según su grupo quinquenal de edad
2011
- 5.3 Defunciones fetales por entidad federativa de residencia habitual de la madre según edad gestacional
2011
- 5.4 Defunciones fetales por entidad federativa de residencia habitual de la madre según clase de embarazo
2011
- 5.5 Defunciones fetales por entidad federativa de residencia habitual de la madre según persona que atendió la expulsión o extracción
2011
- 5.6 Defunciones fetales por entidad federativa de residencia habitual de la madre según sitio de ocurrencia de la expulsión o extracción
2011
- 5.7 Defunciones fetales por entidad federativa de residencia habitual de la madre según su estado conyugal (civil)
2011
- 5.8 Defunciones fetales por entidad federativa de residencia habitual de la madre según peso del producto
2011
- 5.9 Defunciones fetales por entidad federativa de ocurrencia según procedimiento de expulsión o extracción
2011

- 5.10 Defunciones fetales por entidad federativa de residencia habitual de la madre según su institución de derechohabencia
2011
- 5.11 Defunciones fetales por entidad federativa de residencia habitual de la madre según su nivel de escolaridad
2011
- 5.12 Defunciones fetales por entidad federativa de residencia habitual de la madre según persona que certificó la defunción
2011

5. Defunciones fetales

La estadística de defunciones fetales constituye el complemento de la mortalidad general en el estudio del estado de salud de una población.

La defunción fetal no es un hecho que requiera de la expedición de un acta del Registro Civil, sin embargo es la dependencia responsable de expedir el permiso de inhumación o cremación del feto.

Para ello, una vez que el médico u otra persona autorizada por la Secretaría de Salud expide el certificado, lo entrega a los deudos o familiares y estos a su vez acuden a la Oficialía del Registro Civil donde a cambio de este se les entrega el permiso mencionado anteriormente.

Por tal motivo el Registro Civil concentra y entrega al **Instituto Nacional de Estadística y Geografía (INEGI)**, y a la Secretaría de Salud, la copia correspondiente del certificado de muerte fetal. Esta copia es el instrumento único para generar la estadística de defunciones fetales.

Cabe mencionar que en la estadística se incluyen las defunciones fetales, provenientes de los abortos que son certificados en la minoría de los estados, debido a que se considera ilegal cuando no hay una razón justificada. En particular en abril de 2007 la Asamblea Legislativa del distrito Federal de la Ciudad de México, aprobó la despenalización de la práctica del aborto inducido a petición de la mujer hasta las 12 semanas de embarazo.

A continuación se describe el contenido de cada uno de los cuadros que integran este capítulo.

- El cuadro 5.1 presenta las defunciones fetales por entidad federativa y la tasa de mortalidad fetal que constituye el indicador de frecuencia de ese fenómeno.
- La distribución de las muertes fetales por entidad federativa según grupo quinquenal de edad de la madre se muestra en el cuadro 5.2.

- En el 5.3 se indican las defunciones fetales por entidad federativa según la edad gestacional del producto.
- La distribución de las muertes fetales por entidad federativa según tipo de parto simple o múltiple, y clase de parto múltiple: dobles y triples o más, se ofrece en el cuadro 5.4; debe considerarse al utilizar esta información, que se llena un certificado de defunción por cada producto que fallece y es posible que en partos múltiples alguno(s) nazca(n) vivo(s) y otro(s) no.
- Los cuadros 5.5 y 5.6 se refieren a la condición de atención médica de las muertes fetales, persona que atendió a la madre y lugar donde ocurrió la expulsión o extracción.
- Las defunciones fetales según la situación conyugal de la madre se presentan en el cuadro 5.7.
- Una variable fundamental en el estudio de la mortalidad fetal, como lo es el peso del producto, se muestra en el cuadro 5.8.
- Las defunciones fetales por ocurrencia según procedimiento de expulsión o extracción utilizado se presentan en el cuadro 5.9.
- En el cuadro 5.10 se indican las defunciones fetales por entidad federativa según la institución de salud de derechohabencia de la madre.
- El cuadro 5.11 desglosa las defunciones fetales, según el nivel de escolaridad de la madre.
- Finalmente, el cuadro 5.12 contiene la mortalidad fetal, atendiendo a la persona que certificó la defunción.

Para atender demandas particulares de información o para obtener datos (cubos) más detallados sobre el tema, se invita al usuario a visitar el sitio del **INEGI** en Internet dentro del apartado Consulta Interactiva de Datos lo relacionado con las defunciones fetales en donde se cuenta con una serie histórica del año 1985 a 2011.

Defunciones fetales y tasa de mortalidad fetal por entidad federativa de residencia habitual de la madre
2011

Cuadro 5.1

Entidad federativa	Defunciones fetales	Tasa de mortalidad fetal ^a
Estados Unidos Mexicanos	23 135	8.9
Aguascalientes	216	7.9
Baja California	825	12.6
Baja California Sur	125	9.3
Campeche	112	5.1
Coahuila de Zaragoza	136	2.3
Colima	90	6.4
Chiapas	856	5.1
Chihuahua	558	8.0
Distrito Federal	2 476	15.8
Durango	238	5.7
Guanajuato	1 577	12.7
Guerrero	106	0.9
Hidalgo	449	7.1
Jalisco	1 729	10.6
México	5 336	16.3
Michoacán de Ocampo	623	5.6
Morelos	276	6.9
Nayarit	75	3.0
Nuevo León	640	6.8
Oaxaca	595	6.0
Puebla	1 535	10.5
Querétaro	376	9.0
Quintana Roo	226	7.8
San Luis Potosí	428	7.4
Sinaloa	303	5.0
Sonora	458	8.4
Tabasco	346	7.0
Tamaulipas	264	3.9
Tlaxcala	293	10.5
Veracruz de Ignacio de la Llave	1 212	7.1
Yucatán	335	9.1
Zacatecas	308	8.4
Extranjero	13	1.5

^a Defunciones fetales por cada 1000 nacidos vivos registrados.

Fuente: INEGI. Dirección General de Estadísticas Sociodemográficas; Estadísticas Vitales.

Defunciones fatales por entidad federativa de residencia habitual de la madre según su grupo quinquenal de edad 2011

Cuadro 5.2

Entidad federativa	Total	Menores de 15 años	De 15 a 19 años	De 20 a 24 años	De 25 a 29 años	De 30 a 34 años	De 35 a 39 años	De 40 a 44 años	De 45 a 49 años	De 50 y más años	No especificado
Estados Unidos Mexicanos	23 135	137	3 502	5 110	4 322	3 490	2 377	689	48	5	3 455
Aguascalientes	216	1	24	44	35	38	25	10	0	0	39
Baja California	825	4	141	190	167	108	67	15	0	0	133
Baja California Sur	125	0	11	25	31	11	9	3	0	0	35
Campeche	112	1	22	32	22	5	13	3	0	0	14
Coahuila de Zaragoza	136	0	12	23	27	18	15	4	1	1	35
Colima	90	1	11	23	9	18	12	2	0	0	14
Chiapas	856	8	114	178	165	107	97	38	4	0	145
Chihuahua	558	2	100	125	105	91	51	9	2	0	73
Distrito Federal	2 476	11	410	553	489	388	306	68	4	2	245
Durango	238	3	48	65	34	35	22	4	1	0	26
Guanajuato	1 577	7	225	323	314	253	153	46	7	1	248
Guerrero	106	1	13	22	24	14	11	3	0	0	18
Hidalgo	449	4	55	108	75	76	47	15	0	0	69
Jalisco	1 729	7	222	362	304	254	198	51	2	1	328
México	5 336	33	933	1 324	1 031	819	544	152	10	0	490
Michoacán de Ocampo	623	4	72	143	92	93	61	16	1	0	141
Morelos	276	2	29	53	45	42	33	15	0	0	57
Nayarit	75	1	6	19	12	8	4	3	0	0	22
Nuevo León	640	1	108	136	120	97	66	14	1	0	97
Oaxaca	595	5	66	104	118	89	57	34	2	0	120
Puebla	1 535	11	205	307	256	214	147	42	0	0	353
Querétaro	376	0	52	80	78	76	46	21	1	0	22
Quintana Roo	226	2	28	41	46	31	15	8	0	0	55
San Luis Potosí	428	5	65	71	78	63	60	15	2	0	69
Sinaloa	303	1	68	66	57	30	24	2	0	0	55
Sonora	458	5	71	100	89	70	52	11	1	0	59
Tabasco	346	3	38	64	51	62	29	8	0	0	91
Tamaulipas	264	1	39	58	46	42	26	8	0	0	44
Tlaxcala	293	1	41	46	54	48	19	9	0	0	75
Veracruz de Ignacio de la Llave	1 212	8	180	277	234	186	99	36	8	0	184
Yucatán	335	2	34	77	59	55	35	11	0	0	62
Zacatecas	308	2	57	67	55	45	31	13	1	0	37
Extranjero	13	0	2	4	0	4	3	0	0	0	0

Fuente: INEGI. Dirección General de Estadísticas Sociodemográficas; Estadísticas Vitales.

**Defunciones fetales por entidad federativa de residencia habitual de la madre
según edad gestacional
2011**

Cuadro 5.3

Entidad federativa	Total	Menores de 17 semanas	De 17 a 20 semanas	De 21 a 27 semanas	De 28 a 36 semanas	De 37 a 39 semanas	De 40 y más semanas	No especificada
Estados Unidos Mexicanos	23 135	2 164	3 454	6 303	5 765	3 308	2 029	112
Aguascalientes	216	4	15	64	68	47	17	1
Baja California	825	157	159	175	171	92	61	10
Baja California Sur	125	16	11	30	36	17	15	0
Campeche	112	0	6	38	39	18	9	2
Coahuila de Zaragoza	136	5	14	37	34	30	12	4
Colima	90	2	4	28	31	13	11	1
Chiapas	856	13	37	163	228	197	212	6
Chihuahua	558	39	52	150	159	105	53	0
Distrito Federal	2 476	358	594	759	440	217	108	0
Durango	238	4	15	86	64	42	23	4
Guanajuato	1 577	185	265	436	369	213	104	5
Guerrero	106	5	7	23	28	24	15	4
Hidalgo	449	16	53	129	135	78	37	1
Jalisco	1 729	186	299	474	402	237	116	15
México	5 336	767	1 058	1 348	1 254	583	321	5
Michoacán de Ocampo	623	13	58	191	190	118	51	2
Morelos	276	33	41	89	54	35	21	3
Nayarit	75	3	5	14	30	14	9	0
Nuevo León	640	45	87	190	179	84	44	11
Oaxaca	595	24	38	153	151	128	98	3
Puebla	1 535	50	160	458	452	233	175	7
Querétaro	376	6	21	130	122	66	31	0
Quintana Roo	226	10	9	75	76	37	19	0
San Luis Potosí	428	17	46	119	109	82	53	2
Sinaloa	303	42	57	77	67	35	20	5
Sonora	458	39	62	124	124	70	38	1
Tabasco	346	1	12	88	125	74	46	0
Tamaulipas	264	15	35	74	80	41	17	2
Tlaxcala	293	18	45	87	71	36	35	1
Veracruz de Ignacio de la Llave	1 212	53	101	296	322	231	195	14
Yucatán	335	18	39	93	90	57	35	3
Zacatecas	308	20	47	100	63	50	28	0
Extranjero	13	0	2	5	2	4	0	0

Fuente: INEGI. Dirección General de Estadísticas Sociodemográficas; Estadísticas Vitales.

**Defunciones fetales por entidad federativa de residencia habitual de la madre
según clase de embarazo
2011**

Cuadro 5.4

Entidad federativa	Total	Simple	Doble	Triple o más
Estados Unidos Mexicanos	23 135	21 750	1 324	61
Aguascalientes	216	204	8	4
Baja California	825	785	40	0
Baja California Sur	125	113	12	0
Campeche	112	106	3	3
Coahuila de Zaragoza	136	130	6	0
Colima	90	81	9	0
Chiapas	856	825	30	1
Chihuahua	558	514	40	4
Distrito Federal	2 476	2 350	124	2
Durango	238	223	15	0
Guanajuato	1 577	1 470	102	5
Guerrero	106	102	4	0
Hidalgo	449	430	19	0
Jalisco	1 729	1 627	100	2
México	5 336	5 009	321	6
Michoacán de Ocampo	623	564	59	0
Morelos	276	251	22	3
Nayarit	75	70	4	1
Nuevo León	640	602	33	5
Oaxaca	595	574	17	4
Puebla	1 535	1 447	83	5
Querétaro	376	358	15	3
Quintana Roo	226	201	24	1
San Luis Potosí	428	407	19	2
Sinaloa	303	281	22	0
Sonora	458	417	35	6
Tabasco	346	330	16	0
Tamaulipas	264	247	15	2
Tlaxcala	293	265	28	0
Veracruz de Ignacio de la Llave	1 212	1 146	65	1
Yucatán	335	318	17	0
Zacatecas	308	293	14	1
Extranjero	13	10	3	0

Fuente: INEGI. Dirección General de Estadísticas Sociodemográficas; Estadísticas Vitales.

**Defunciones fetales por entidad federativa de residencia habitual de la madre
según persona que atendió la expulsión o extracción
2011**

Cuadro 5.5

Entidad federativa	Total	Médico	Enfermera	Partera	Otra	No espe- cificada
Estados Unidos Mexicanos	23 135	21 634	65	247	422	767
Aguascalientes	216	202	2	2	1	9
Baja California	825	712	4	0	9	100
Baja California Sur	125	119	1	0	3	2
Campeche	112	104	1	0	3	4
Coahuila de Zaragoza	136	133	2	0	0	1
Colima	90	89	0	0	1	0
Chiapas	856	721	1	84	19	31
Chihuahua	558	516	7	0	13	22
Distrito Federal	2 476	2 358	7	0	56	55
Durango	238	221	0	0	1	16
Guanajuato	1 577	1 495	3	9	27	43
Guerrero	106	102	0	0	0	4
Hidalgo	449	430	2	2	8	7
Jalisco	1 729	1 641	4	0	19	65
México	5 336	5 040	10	16	124	146
Michoacán de Ocampo	623	595	0	4	10	14
Morelos	276	262	0	4	3	7
Nayarit	75	73	0	0	0	2
Nuevo León	640	605	2	0	6	27
Oaxaca	595	509	0	17	16	53
Puebla	1 535	1 407	6	48	35	39
Querétaro	376	363	1	1	4	7
Quintana Roo	226	205	0	3	3	15
San Luis Potosí	428	386	2	4	13	23
Sinaloa	303	293	0	2	0	8
Sonora	458	438	3	0	9	8
Tabasco	346	334	0	5	2	5
Tamaulipas	264	261	0	1	1	1
Tlaxcala	293	285	0	1	3	4
Veracruz de Ignacio de la Llave	1 212	1 108	5	41	29	29
Yucatán	335	315	1	2	3	14
Zacatecas	308	299	1	1	1	6
Extranjero	13	13	0	0	0	0

Fuente: INEGI. Dirección General de Estadísticas Sociodemográficas; Estadísticas Vitales.

Defunciones fetales por entidad federativa de residencia habitual de la madre según sitio de ocurrencia de la expulsión o extracción 2011

Cuadro 5.6

Entidad federativa	Total	SSA	IMSS Oportunidades	IMSS	ISSSTE	PEMEX	SEDENA	SEMAR	Otra unidad pública	Unidad médica privada	Vía pública	Hogar	Otro lugar	No especi- ficado
Estados Unidos Mexicanos	23 135	10 439	1 003	5 000	350	32	106	34	1 354	3 238	110	1 002	164	303
Aguascalientes	216	112	2	62	5	0	0	0	0	27	0	6	1	1
Baja California	825	374	25	261	3	0	2	0	23	66	2	24	11	34
Baja California Sur	125	53	2	56	2	0	1	2	0	3	2	4	0	0
Campeche	112	63	1	24	1	0	0	2	0	14	0	5	1	1
Coahuila de Zaragoza	136	30	4	77	4	0	1	0	5	13	0	0	0	2
Colima	90	47	2	27	2	0	0	1	2	8	0	1	0	0
Chiapas	856	330	215	82	6	0	5	0	10	51	6	112	6	33
Chihuahua	558	89	21	174	9	0	3	1	79	144	2	16	5	15
Distrito Federal	2 476	681	10	659	91	2	21	8	519	351	9	109	12	4
Durango	238	171	3	21	3	0	3	0	6	19	4	7	0	1
Guanajuato	1 577	886	11	325	20	1	5	0	7	248	7	59	4	4
Guerrero	106	55	5	13	3	0	2	0	4	16	0	1	1	6
Hidalgo	449	223	57	57	11	1	1	0	3	73	3	9	4	7
Jalisco	1 729	554	20	635	8	0	6	1	192	226	6	50	1	30
México	5 336	2 806	52	1 036	47	3	25	3	237	802	20	248	29	28
Michoacán de Ocampo	623	286	37	123	13	0	3	3	4	126	2	13	2	11
Morelos	276	103	8	89	11	1	1	0	3	47	0	8	2	3
Nayarit	75	38	3	19	2	0	0	0	0	9	2	1	1	0
Nuevo León	640	169	1	193	3	0	2	2	149	88	1	16	5	11
Oaxaca	595	257	134	39	17	0	3	1	2	52	6	37	4	43
Puebla	1 535	648	155	151	9	0	7	1	39	344	9	120	42	10
Querétaro	376	214	1	100	9	0	0	0	0	42	1	9	0	0
Quintana Roo	226	116	5	61	3	0	0	0	1	17	1	8	4	10
San Luis Potosí	428	201	28	67	18	0	1	0	3	65	7	23	6	9
Sinaloa	303	208	5	47	1	0	0	0	21	9	0	2	0	10
Sonora	458	241	5	131	6	0	2	3	5	46	2	10	6	1
Tabasco	346	254	5	27	5	8	3	0	12	22	0	7	1	2
Tamaulipas	264	122	5	65	4	5	2	3	4	45	1	2	0	6
Tlaxcala	293	156	3	51	4	0	3	0	5	62	1	4	1	3
Veracruz de Ignacio de la Llave	1 212	566	110	231	14	11	1	3	12	153	14	71	13	13
Yucatán	335	172	27	75	11	0	0	0	5	27	0	15	2	1
Zacatecas	308	210	37	22	5	0	3	0	2	19	2	5	0	3
Extranjero	13	4	4	0	0	0	0	0	0	4	0	0	0	1

Fuente: INEGI. Dirección General de Estadísticas Sociodemográficas; Estadísticas Vitales.

Defunciones fetales por entidad federativa de residencia habitual de la madre según su estado conyugal (civil) 2011

Cuadro 5.7

Entidad federativa	Total	Soltera	Casada	Unión libre	Divorciada	Viuda	No especificado
Estados Unidos Mexicanos	23 135	3 189	9 161	9 752	78	67	888
Aguascalientes	216	31	111	64	4	1	5
Baja California	825	115	224	369	3	0	114
Baja California Sur	125	17	46	57	2	0	3
Campeche	112	13	53	43	0	0	3
Coahuila de Zaragoza	136	13	76	36	3	2	6
Colima	90	16	46	27	1	0	0
Chiapas	856	66	290	447	3	1	49
Chihuahua	558	98	189	234	2	1	34
Distrito Federal	2 476	486	785	1 127	8	1	69
Durango	238	33	81	103	1	1	19
Guanajuato	1 577	183	902	451	6	8	27
Guerrero	106	11	59	26	0	0	10
Hidalgo	449	67	139	234	0	0	9
Jalisco	1 729	272	848	552	7	3	47
México	5 336	784	1 834	2 534	10	11	163
Michoacán de Ocampo	623	53	372	172	3	3	20
Morelos	276	31	122	112	0	1	10
Nayarit	75	9	34	28	1	0	3
Nuevo León	640	81	310	224	4	1	20
Oaxaca	595	77	243	220	2	5	48
Puebla	1 535	191	466	800	2	3	73
Querétaro	376	33	181	148	0	10	4
Quintana Roo	226	19	89	106	1	1	10
San Luis Potosí	428	58	208	142	3	2	15
Sinaloa	303	36	109	126	0	0	32
Sonora	458	72	155	218	2	1	10
Tabasco	346	38	139	159	0	2	8
Tamaulipas	264	25	117	116	0	1	5
Tlaxcala	293	38	124	118	0	3	10
Veracruz de Ignacio de la Llave	1 212	168	416	576	5	4	43
Yucatán	335	27	223	72	1	1	11
Zacatecas	308	26	161	109	4	0	8
Extranjero	13	2	9	2	0	0	0

Fuente: INEGI. Dirección General de Estadísticas Sociodemográficas; Estadísticas Vitales.

**Defunciones fetales por entidad federativa de residencia habitual de la madre
según peso del producto
2011**

Cuadro 5.8

Entidad federativa	Total	Menos de 1 000 grs.	De 1 000 a 1 499 grs.	De 1 500 a 2 499 grs.	De 2 500 a 4 999 grs.	De 5 000 y más grs.	No espe- cificado
Estados Unidos Mexicanos	23 135	10 509	3 541	2 563	6 463	59	0
Aguascalientes	216	70	36	32	78	0	0
Baja California	825	464	93	75	192	1	0
Baja California Sur	125	49	23	16	37	0	0
Campeche	112	28	30	14	39	1	0
Coahuila de Zaragoza	136	54	17	15	50	0	0
Colima	90	29	21	10	30	0	0
Chiapas	856	176	120	92	463	5	0
Chihuahua	558	208	81	77	189	3	0
Distrito Federal	2 476	1 547	306	215	404	4	0
Durango	238	85	43	30	79	1	0
Guanajuato	1 577	761	258	172	384	2	0
Guerrero	106	30	17	14	45	0	0
Hidalgo	449	170	75	67	137	0	0
Jalisco	1 729	859	247	171	447	5	0
México	5 336	2 897	831	497	1 106	5	0
Michoacán de Ocampo	623	231	99	86	205	2	0
Morelos	276	149	36	27	64	0	0
Nayarit	75	18	13	16	28	0	0
Nuevo León	640	290	99	79	170	2	0
Oaxaca	595	180	80	72	261	2	0
Puebla	1 535	534	288	219	488	6	0
Querétaro	376	126	71	58	119	2	0
Quintana Roo	226	78	43	30	74	1	0
San Luis Potosí	428	161	53	54	159	1	0
Sinaloa	303	168	46	30	59	0	0
Sonora	458	193	71	53	138	3	0
Tabasco	346	75	68	52	149	2	0
Tamaulipas	264	103	37	36	88	0	0
Tlaxcala	293	131	51	26	84	1	0
Veracruz de Ignacio de la Llave	1 212	371	197	150	484	10	0
Yucatán	335	131	43	49	112	0	0
Zacatecas	308	137	46	29	96	0	0
Extranjero	13	6	2	0	5	0	0

Fuente: INEGI. Dirección General de Estadísticas Sociodemográficas; Estadísticas Vitales.

Defunciones fetales por entidad federativa de ocurrencia según procedimiento de expulsión o extracción 2011

Cuadro 5.9

Entidad federativa	Total	Ninguno	Cesárea	Fórceps	Legrado	Otro	No especificado
Estados Unidos Mexicanos	23 135	8 236	4 555	102	1 125	3 238	5 879
Aguascalientes	226	61	53	4	5	21	82
Baja California	823	353	96	2	50	66	256
Baja California Sur	124	52	30	0	6	21	15
Campeche	106	50	22	0	1	12	21
Coahuila de Zaragoza	129	43	27	0	6	16	37
Colima	103	43	30	0	1	12	17
Chiapas	827	268	179	0	4	134	242
Chihuahua	562	153	126	8	27	64	184
Distrito Federal	2 964	1 174	396	5	179	493	717
Durango	223	98	34	0	7	19	65
Guanajuato	1 583	592	316	5	120	186	364
Guerrero	97	25	29	0	5	14	24
Hidalgo	485	161	129	2	17	90	86
Jalisco	1 719	552	343	11	115	235	463
México	4 899	2 017	851	20	289	718	1 004
Michoacán de Ocampo	587	157	160	0	19	95	156
Morelos	278	100	54	0	23	50	51
Nayarit	62	12	24	1	1	11	13
Nuevo León	645	143	164	15	64	107	152
Oaxaca	586	164	111	3	8	85	215
Puebla	1 500	470	337	1	35	195	462
Querétaro	389	99	102	3	7	51	127
Quintana Roo	216	82	42	1	0	31	60
San Luis Potosí	429	163	66	5	13	51	131
Sinaloa	317	62	53	0	28	64	110
Sonora	462	139	120	1	30	62	110
Tabasco	382	123	96	1	2	56	104
Tamaulipas	269	78	82	1	7	36	65
Tlaxcala	291	146	72	2	10	27	34
Veracruz de Ignacio de la Llave	1 198	412	291	7	20	149	319
Yucatán	349	135	74	0	8	26	106
Zacatecas	305	109	46	4	18	41	87
Extranjero	0	0	0	0	0	0	0

Fuente: INEGI. Dirección General de Estadísticas Sociodemográficas; Estadísticas Vitales.

Defunciones fatales por entidad federativa de residencia habitual de la madre según su institución de derechohabencia 2011

Cuadro 5.10

Entidad federativa	Total	Ninguna	IMSS	ISSSTE	PEMEX	SEDENA	SEMAR	Seguro Popular	Otra	No especificada
Estados Unidos Mexicanos	23 135	5 167	5 847	514	54	119	33	9 706	555	1 140
Aguascalientes	216	22	84	6	0	1	0	95	0	8
Baja California	825	62	301	6	1	2	0	318	22	113
Baja California Sur	125	7	57	4	0	2	1	52	0	2
Campeche	112	11	30	2	1	0	2	61	0	5
Coahuila de Zaragoza	136	14	85	5	0	1	0	23	3	5
Colima	90	7	35	2	0	0	1	42	0	3
Chiapas	856	244	98	11	0	5	0	382	24	92
Chihuahua	558	59	194	12	1	3	1	228	27	33
Distrito Federal	2 476	846	733	119	3	21	5	545	143	61
Durango	238	39	27	9	0	3	0	147	1	12
Guanajuato	1 577	201	394	36	4	4	1	888	2	47
Guerrero	106	14	18	6	0	2	0	56	1	9
Hidalgo	449	106	68	18	2	1	1	235	3	15
Jalisco	1 729	227	730	13	0	4	0	689	13	53
México	5 336	1 690	1 215	74	3	37	5	1 913	175	224
Michoacán de Ocampo	623	106	146	15	0	3	2	320	6	25
Morelos	276	55	103	10	1	1	0	96	1	9
Nayarit	75	4	21	5	0	0	0	40	1	4
Nuevo León	640	162	223	6	2	2	0	174	29	42
Oaxaca	595	129	48	23	1	3	1	323	6	61
Puebla	1 535	463	177	19	1	6	0	725	35	109
Querétaro	376	40	119	10	0	0	0	195	0	12
Quintana Roo	226	25	73	6	0	0	0	105	0	17
San Luis Potosí	428	65	91	26	0	1	0	211	12	22
Sinaloa	303	19	55	2	0	1	2	206	4	14
Sonora	458	53	158	7	0	2	4	214	7	13
Tabasco	346	28	36	7	8	2	2	224	18	21
Tamaulipas	264	41	89	5	10	2	2	103	2	10
Tlaxcala	293	59	64	5	0	4	0	150	1	10
Veracruz de Ignacio de la Llave	1 212	284	252	26	16	1	3	552	12	66
Yucatán	335	28	90	12	0	2	0	188	2	13
Zacatecas	308	47	33	7	0	3	0	206	4	8
Extranjero	13	10	0	0	0	0	0	0	1	2

Fuente: INEGI. Dirección General de Estadísticas Sociodemográficas; Estadísticas Vitales.

Defunciones fetales por entidad federativa de residencia habitual de la madre según su nivel de escolaridad 2011

Cuadro 5.11

Entidad federativa	Total	Nivel de escolaridad de la madre							
		Sin escolaridad	Primaria incompleta	Primaria completa	Secundaria incompleta	Secundaria completa	Preparatoria o bachillerato	Profesional	No especificado
Estados Unidos Mexicanos	23 135	679	1 732	3 485	1 714	7 404	4 982	2 565	574
Aguascalientes	216	3	12	38	14	85	36	24	4
Baja California	825	14	38	91	99	237	170	77	99
Baja California Sur	125	2	8	15	16	47	27	9	1
Campeche	112	8	5	15	8	29	26	17	4
Coahuila de Zaragoza	136	1	2	12	5	52	34	25	5
Colima	90	4	10	11	8	27	14	15	1
Chiapas	856	113	139	184	45	147	114	69	45
Chihuahua	558	13	26	113	31	188	103	63	21
Distrito Federal	2 476	34	80	184	205	852	717	389	15
Durango	238	10	16	25	19	97	50	13	8
Guanajuato	1 577	39	136	373	138	503	257	104	27
Guerrero	106	7	9	14	6	19	25	18	8
Hidalgo	449	14	31	56	30	173	85	55	5
Jalisco	1 729	14	118	296	112	581	386	193	29
México	5 336	100	291	740	400	1 928	1 315	502	60
Michoacán de Ocampo	623	18	71	125	51	169	112	64	13
Morelos	276	4	14	30	24	89	66	45	4
Nayarit	75	0	3	5	3	24	28	11	1
Nuevo León	640	2	29	58	34	278	125	92	22
Oaxaca	595	42	104	132	21	109	83	55	49
Puebla	1 535	77	207	311	93	369	254	168	56
Querétaro	376	8	26	84	19	123	68	46	2
Quintana Roo	226	9	23	29	15	63	47	27	13
San Luis Potosí	428	11	34	77	29	139	73	54	11
Sinaloa	303	5	16	32	36	90	82	28	14
Sonora	458	9	22	30	49	171	106	63	8
Tabasco	346	9	31	44	29	101	89	38	5
Tamaulipas	264	5	9	24	19	85	75	42	5
Tlaxcala	293	2	12	38	18	117	64	37	5
Veracruz de Ignacio de la Llave	1 212	86	142	190	80	281	261	148	24
Yucatán	335	8	46	52	28	107	44	42	8
Zacatecas	308	5	21	54	30	123	43	30	2
Extranjero	13	3	1	3	0	1	3	2	0

Fuente: INEGI. Dirección General de Estadísticas Sociodemográficas; Estadísticas Vitales.

Defunciones fetales por entidad federativa de residencia habitual de la madre según persona que certificó la defunción 2011

Cuadro 5.12

Entidad federativa	Total	Médico				No médico				No especificada
		Total	Tratante	Legista	Otro	Total	Autorizado por SSA	Autoridad civil	Otro	
Estados Unidos Mexicanos	23 135	22 807	6 672	1 521	14 614	221	86	64	71	107
Aguascalientes	216	215	65	8	142	1	0	0	1	0
Baja California	825	819	175	405	239	2	1	0	1	4
Baja California Sur	125	124	34	89	1	1	1	0	0	0
Campeche	112	111	44	2	65	0	0	0	0	1
Coahuila de Zaragoza	136	136	52	3	81	0	0	0	0	0
Colima	90	88	36	7	45	2	0	0	2	0
Chiapas	856	800	132	7	661	53	5	43	5	3
Chihuahua	558	555	133	32	390	0	0	0	0	3
Distrito Federal	2 476	2 472	589	64	1 819	2	1	0	1	2
Durango	238	227	61	11	155	3	2	0	1	8
Guanajuato	1 577	1 547	561	21	965	20	9	0	11	10
Guerrero	106	103	37	2	64	2	2	0	0	1
Hidalgo	449	445	163	16	266	0	0	0	0	4
Jalisco	1 729	1 693	553	25	1 115	19	9	0	10	17
México	5 336	5 333	1 375	90	3 868	2	2	0	0	1
Michoacán de Ocampo	623	604	233	15	356	11	5	0	6	8
Morelos	276	273	127	7	139	2	1	0	1	1
Nayarit	75	74	15	6	53	1	1	0	0	0
Nuevo León	640	631	331	15	285	7	1	0	6	2
Oaxaca	595	584	163	86	335	9	5	3	1	2
Puebla	1 535	1 491	451	29	1 011	40	12	15	13	4
Querétaro	376	376	72	14	290	0	0	0	0	0
Quintana Roo	226	224	86	18	120	1	0	0	1	1
San Luis Potosí	428	425	151	22	252	2	2	0	0	1
Sinaloa	303	302	93	189	20	0	0	0	0	1
Sonora	458	457	148	293	16	1	0	0	1	0
Tabasco	346	337	76	3	258	9	9	0	0	0
Tamaulipas	264	259	95	4	160	4	2	0	2	1
Tlaxcala	293	292	108	4	180	1	1	0	0	0
Veracruz de Ignacio de la Llave	1 212	1 165	331	25	809	22	12	3	7	25
Yucatán	335	333	103	8	222	2	1	0	1	0
Zacatecas	308	299	76	1	222	2	2	0	0	7
Extranjero	13	13	3	0	10	0	0	0	0	0

Fuente: INEGI. Dirección General de Estadísticas Sociodemográficas; Estadísticas Vitales.

Glosario

Glosario

A

Área rural. Población menor a 2 500 habitantes.

Área urbana. Población de 2 500 o más habitantes.

C

Causa básica de la defunción. Enfermedad o lesión que inició la cadena de acontecimientos patológicos que condujeron directamente a la muerte o las circunstancias del accidente o violencia que produjo la lesión fatal¹.

Causa del divorcio. Motivo expresado por la parte interesada para disolver el vínculo matrimonial, contemplado en el Código Civil de la entidad federativa correspondiente.

Condición de actividad económica. Situación que distingue a la población, según haya realizado o no alguna actividad económica al momento de registrar el hecho vital.

Condición de atención médica del fallecido. Situación que distingue a la persona, según haya recibido o no asistencia médica antes de la muerte.

Contrajo matrimonio civil anteriormente. Identifica si alguno de los contrayentes, o ambos, estuvieron casados antes del matrimonio que se registra.

D

Defunción. Desaparición permanente de todo signo de vida, cualquiera que fuere el tiempo transcurrido desde el nacimiento con vida (cesación postnatal de las funciones vitales sin posibilidad de reanimación)². Esta definición excluye por lo tanto a las defunciones fetales.

Defunción accidental y violenta. Deceso provocado por agentes externos ajenos a la naturaleza del individuo, mismos que pueden ser premeditados o fortuitos.

Defunción fetal o mortinato. Muerte de un producto de la concepción, antes de su expulsión o su extracción completa del cuerpo de la madre, independientemente

de la duración del embarazo; la muerte está indicada por el hecho de que después de la separación, el feto no respira ni da ninguna otra señal de vida, como latidos del corazón, pulsaciones del cordón umbilical o movimientos efectivos de los músculos de contracción voluntaria³.

Defunción infantil. Defunción ocurrida antes de concluir el primer año de vida.

Demanda. Acto procesal que puede ser verbal o escrito, que regularmente inicia el proceso y que señala al juez el conflicto o cuestión sobre el cual las partes desean que se resuelva⁴.

Divorcio. Disolución jurídica definitiva de un matrimonio, es decir, la separación del marido y la mujer, que confiere a las partes el derecho a contraer nuevas nupcias, de acuerdo con las disposiciones civiles, religiosas o de otra índole, y de conformidad con la legislación de cada país⁵.

Divorcio administrativo. Disolución jurídica definitiva de un matrimonio que se tramita en las Oficialías del Registro Civil, siempre y cuando se encuentre legislado en la entidad que corresponda, se solicita siempre por mutuo consentimiento de los cónyuges; los requisitos son que sean mayores de edad, no tengan hijos o que la mujer no se encuentre embarazada y de común acuerdo hayan liquidado la sociedad conyugal.

Divorcio judicial. Disolución jurídica definitiva de un matrimonio en el cual interviene algún juez de lo familiar, civil o mixto, independientemente de que se trate de un divorcio necesario o voluntario.

Duración legal del matrimonio. Tiempo transcurrido entre la fecha de celebración del matrimonio y la fecha de resolución o sentencia ejecutoria del divorcio.

E

Edad. Tiempo transcurrido entre la fecha de nacimiento de la persona y la del momento en que ocurre o se registra el hecho vital.

¹ Organización Mundial de la Salud (OMS), Organización Panamericana de la Salud (OPS). *Clasificación Estadística Internacional de Enfermedades y Problemas Relacionados con la Salud*, Décima Revisión. (CIE-10), Volumen 2, EU., 1995, p. 30.

² Organización de las Naciones Unidas (ONU). *Principios y Recomendaciones para un Sistema de Estadísticas Vitales*, Revisión 2, EU., 2003, p. 14.

³ OMS, OPS. *Op. cit.*, p. 130.

⁴ Pérez Contreras María de Monserrat. *Derechos de los padres y de los hijos*. Colección: Nuestros Derechos. Cámara de Diputados. LVII. UNAM. México, 2000, Primera edición p. 74.

⁵ ONU, *Op. cit.*, p. 14.

Edad gestacional. Tiempo transcurrido entre el primer día del último periodo menstrual de la madre y la fecha de ocurrencia de la extracción o expulsión del feto o producto; se expresa en días o semanas cumplidas⁶.

Entidad federativa. Unidad geográfica mayor de la división político-administrativa del país; el territorio nacional se divide en 31 estados y un Distrito Federal⁷.

Estado conyugal (civil). Situación de las personas en relación con los derechos y obligaciones legales y de costumbre del país, respecto de la unión o matrimonio, incluye por lo tanto, las condiciones de hecho y de derecho.

F

Fecha de ejecutoria del divorcio. Día, mes y año en que causa efecto legal la sentencia dictada para un divorcio judicial o uno de tipo administrativo. A partir de este momento se considera legal la disolución matrimonial.

Fecha de ocurrencia. Día, mes y año en que ocurrió el hecho vital⁸.

Fecha de presentación de la demanda de divorcio. Día, mes y año en que la parte interesada solicita el divorcio.

Fecha de registro. Día, mes y año en que se inscribe el hecho vital en la institución correspondiente.

G

Género de matrimonio. Clasificación derivada del sexo de los contrayentes que permite tipificar la nupcialidad entre personas de diferente sexo y entre personas del mismo sexo.

H

Hecho vital. Suceso trascendental de la vida del individuo que tiene que ver con su existencia; como es el nacimiento, matrimonio, divorcio, defunción o muerte fetal.

I

Institución de derechohabencia. Organismo o establecimiento médico, público o privado al cual se encuentra afiliada la persona.

L

Localidad. Lugar, circunscrito a un municipio o delegación, ocupado por una o más viviendas, las cuales pueden estar habitadas o no. Este lugar es reconocido por un nombre dado por la ley o la costumbre⁹.

Lugar de ocurrencia. Entidad federativa, municipio o delegación y localidad donde ocurrió el hecho vital.

Lugar de registro. Entidad federativa, municipio o delegación y localidad donde se inscribe el hecho vital.

⁶ OMS, OPS. *Op. cit.*, p. 131.

⁷ INEGI. *II Conteo de Población y Vivienda, 2005*. <http://www.inegi.org.mx/est/contenidos/espanol/rutinas/glogen/default.aspx?t=ccp2005&s=est&c=10393> (16 de octubre de 2008).

⁸ ONU, *Op. cit.*, p. 28.

⁹ INEGI. *II Conteo de Población y Vivienda, 2005*. *Op. cit.*

Lugar de residencia habitual. Entidad federativa, municipio o delegación y localidad donde la persona tiene su domicilio particular, principal o permanente.

M

Matrimonio. Acto, ceremonia o procedimiento por el que se constituye la relación legal de dos personas. La legalidad de la unión se establece por el medio civil¹⁰.

Matrimonio entre personas de diferente sexo. Acto, ceremonia o procedimiento civil por el que se constituye la relación legal entre un hombre y una mujer.

Matrimonio entre personas del mismo sexo. Acto, ceremonia o procedimiento civil por el que se constituye la relación legal entre dos individuos del mismo género.

Municipio o delegación. División territorial político-administrativa de una entidad federativa. En el caso del Distrito Federal, las 16 delegaciones políticas son equivalentes a los municipios¹¹.

N

Nacimiento vivo. Expulsión o extracción completa del cuerpo de la madre, independientemente de la duración del embarazo, de un producto de la concepción que después de la separación respire o manifieste cualquier otro signo de vida, como el latido del corazón, la pulsación del cordón umbilical o el movimiento efectivo de músculos voluntarios, haya sido o no cortado el cordón umbilical y esté o no unida la placenta; cada producto de tal alumbramiento es considerado nacido vivo¹².

Nacimientos registrados. Número de nacidos vivos inscritos en el Registro Civil en un periodo determinado, generalmente de un año. Incluye los ocurridos en el mismo año (registro oportuno) y a los nacidos en años anteriores (registro extemporáneo).

Nivel de escolaridad. Último grado aprobado en el ciclo de instrucción alcanzado que declare haber cursado la persona en el Sistema Educativo Nacional o su equivalente en el caso de estudios en el extranjero al momento de registrar el hecho vital.

O

Ocupación. Realización de una actividad económica, ya sea de manera independiente o subordinada¹³.

Orden del nacimiento o parto. Orden numérico del nacimiento vivo que se registra, en relación con todos los partos anteriores de la madre, independientemente de que el parto fuera de un nacido vivo o un nacido muerto¹⁴.

¹⁰ Código Civil del D. F., Art. 146

¹¹ INEGI. *II Conteo de Población y Vivienda, 2005*. *Op. cit.*

¹² ONU. *Op. cit.*, p. 14.

¹³ INEGI. *Encuesta Nacional de Ocupación y Empleo*, <http://www.inegi.org.mx/est/contenidos/espanol/rutinas/glogen/default.aspx?t=EHENOE&s=est&c=10797> (16 de octubre de 2008).

¹⁴ ONU, *Op. cit.*, p. 36.

P

Persona a favor de quien se resuelve el juicio de divorcio. Individuo que de acuerdo con lo establecido en la sentencia del divorcio, se vio favorecido en relación con la situación de los hijos y de los bienes que se generaron durante el matrimonio. La resolución puede favorecer a uno o ambos cónyuges.

Persona a quien se le asigna la patria potestad. Individuo que tiene la representación legal y guarda de los menores no emancipados una vez concluido el divorcio; su ejercicio queda sujeto a la guarda y educación de los menores y a las modalidades que le impriman las resoluciones que se dictan en la sentencia ejecutoria del divorcio.

Persona a quien se le asigna la pensión alimenticia. Acreedor alimentario a quien se le paga periódicamente la suma de dinero determinada por el juez, después de realizar el divorcio.

Persona que atendió el nacimiento o el parto. Individuo que asistió a la madre durante el parto de un niño nacido vivo o la expulsión de un feto muerto¹⁵.

Persona que certificó la defunción. Individuo autorizado por la ley que expide el certificado de los hechos relacionados con el suceso y las características del fallecido.

Persona que compareció. Quien solicita la inscripción del nacimiento ante la Oficialía del Registro Civil y a su vez proporciona los datos que constan en el acta respectiva.

Persona que inició el juicio de divorcio. Indica quién de los cónyuges interpone la demanda de divorcio.

Peso al nacer. Primera medida del peso del feto o recién nacido hecha después del nacimiento¹⁶.

Posición en el trabajo (en la ocupación). Clasificación de la población ocupada, según su relación con los medios de producción y con la propiedad de los bienes y servicios generados en el desempeño de su trabajo¹⁷.

Primer contrayente. Información correspondiente a la primera posición del espacio destinado para los contrayentes en el acta de matrimonio, independientemente de su sexo.

Procedimiento de la expulsión o extracción. Método o mecanismo empleado para realizar la expulsión o extracción del producto nacido vivo o nacido muerto.

R

Régimen de separación de bienes. Acuerdo que establece que cada cónyuge es dueño y administrador exclusivo de los bienes que están a su nombre aportados al matrimonio y los que adquieran durante su vigencia.

Régimen de sociedad conyugal. Acuerdo por el que los cónyuges pactan hacerse copartícipes de sus bienes presentes o futuros, en forma total o parcial. La sociedad conyugal nace al celebrarse el matrimonio o durante el.

Régimen matrimonial. Convenio que los contrayentes celebran con relación a sus bienes presentes y a los que adquieren durante el matrimonio. Éste expresa con toda claridad si el matrimonio se contrae bajo el régimen de sociedad conyugal o bajo el de separación de bienes. Pudiéndose establecer capitulaciones matrimoniales en las cuales se combinen ambos regímenes dando origen a un régimen mixto.

Régimen mixto. Régimen patrimonial del matrimonio que establece capitulaciones matrimoniales en las cuales se combinan tanto el régimen de sociedad conyugal como el de separación de bienes.

Relación de defunciones hombres-mujeres. Indica el número de defunciones de hombres por cada 100 defunciones de mujeres, en el mismo año de referencia.

Relación divorcios-matrimonios. Número de divorcios por cada 100 matrimonios en un año determinado.

S

Segundo contrayente. Información correspondiente a la segunda posición del espacio destinado para los contrayentes en el acta de matrimonio, independientemente de su sexo.

Sexo. Condición biológica que distingue a las personas en hombres o mujeres¹⁸.

Sitio de ocurrencia. Espacio físico donde tuvo lugar el hecho vital.

Situación laboral. Distingue a la población que al momento del registro del hecho vital tiene trabajo, de la que no tiene, esta última se clasifica de acuerdo al tipo de actividad no económica que se encuentra desarrollando.

T

Tamaño de la localidad. Clasificación de las localidades de acuerdo con el número de personas que las habitan¹⁹.

Tasa de mortalidad fetal. Número de defunciones fetales, por cada mil nacimientos registrados²⁰.

Tasa de mortalidad infantil II. Expresa el número de defunciones de menores de un año, por cada mil nacimientos registrados de personas cuya edad al momento del registro es menor de un año.

¹⁵ ONU, *Op. cit.*, p. 42.

¹⁶ OMS, OPS. *Op. cit.*, p. 130.

¹⁷ INEGI. *Encuesta Nacional de Ocupación y Empleo, Op. cit.*

¹⁸ INEGI. *II Censo de Población y Vivienda, 2005. Op. cit.*

¹⁹ *Ibid.*

²⁰ OMS, OPS. *Op. cit.*, p. 133.

Tipo de contrayente. Clasificación derivada de los matrimonios según el sexo del primer contrayente en relación con el sexo del segundo contrayente y se clasifica en 1. Contrayentes hombre-mujer (donde los datos corresponden al orden indicado) 2. Contrayentes del mismo sexo hombres 3.- Contrayentes del mismo sexo mujeres

Tipo de nacimiento o clase de embarazo. Indica si el embarazo terminó en un parto simple o múltiple.

Tipo de trámite. Instancia que establece el Código Civil de cada entidad federativa para tramitar el divorcio.

Anexo

A. Características metodológicas y conceptuales de las estadísticas vitales

Para generar las estadísticas vitales, se toman como base los hechos que son inscritos ante las Oficialías del Registro Civil ubicadas en el territorio nacional, por lo tanto, los insumos son las actas de nacimientos, matrimonios y divorcios; para defunciones, actas y certificados que al respecto entregó durante un año esa Institución. Mientras que las Agencias del Ministerio Público proporcionan información, mediante cuadernos estadísticos, sobre las defunciones accidentales y violentas.

La estadística de divorcios se complementa con los juicios que sobre este tema se dictan en los Juzgados de lo Familiar, Civiles y Mixtos, y se captan en un formato estadístico diseñado por el Instituto.

Los certificados de defunción y muerte fetal (instrumentos de captación), elaborados por la Secretaría de Salud (SSA) son proporcionados por el Registro Civil, acompañados éstos (sólo para el caso de defunciones), de una copia del acta de defunción, responsabilidad del mismo Registro Civil. Las Agencias del Ministerio Público utilizan formatos diseñados por el Instituto (Cuaderno Estadístico PEC-6-15).

Las estadísticas vitales permiten tener un amplio panorama acerca de la dinámica demográfica del país y se han establecido diversas condiciones que permiten observar su comportamiento desde diferentes ámbitos geográficos, como son: el lugar de registro, el lugar de residencia habitual de la población involucrada y el lugar de ocurrencia.

Estas variables se generan a nivel nacional, estatal, municipal, por localidad y tamaño de localidad con el propósito de que el usuario determine la especificidad

geográfica con la que le interese analizar las características de los eventos y de las personas involucradas.

Es importante señalar que con el propósito de tener una cobertura más amplia sobre los hechos que ocurren a la población mexicana residente o en tránsito en el extranjero, se incluyen en la estadística de nacimientos, matrimonios y defunciones respectivamente, los registrados en los consulados mexicanos. En cuanto a los divorcios, sólo se permite su trámite en las unidades instaladas en territorio nacional ya que es necesario comprobar que se encuentre legalizado el matrimonio para proceder con la disolución conforme a las leyes vigentes.

También es importante mencionar que la producción de las estadísticas, no se limita a presentar sólo las variables que originalmente capta la fuente sino que además, a partir de esos datos, se obtienen variables adicionales como son: la edad del registrado, edad de los padres al momento del nacimiento del hijo que registran, la edad promedio al matrimonio y al divorcio, la duración social y legal del matrimonio.

Las actividades del proceso de generación de las estadísticas vitales, abarcan desde el diseño de formatos de control de información, cuestionarios para captar los divorcios judiciales, así como las muertes accidentales y violentas, el programa para el procesamiento electrónico, hasta la publicación de resultados.

En el esquema conceptual de matrimonios se incluyen las variables y clasificaciones que se derivan de los matrimonios entre personas del mismo sexo.

A continuación se presenta de manera general el proceso.

Diagrama del proceso para las estadísticas vitales

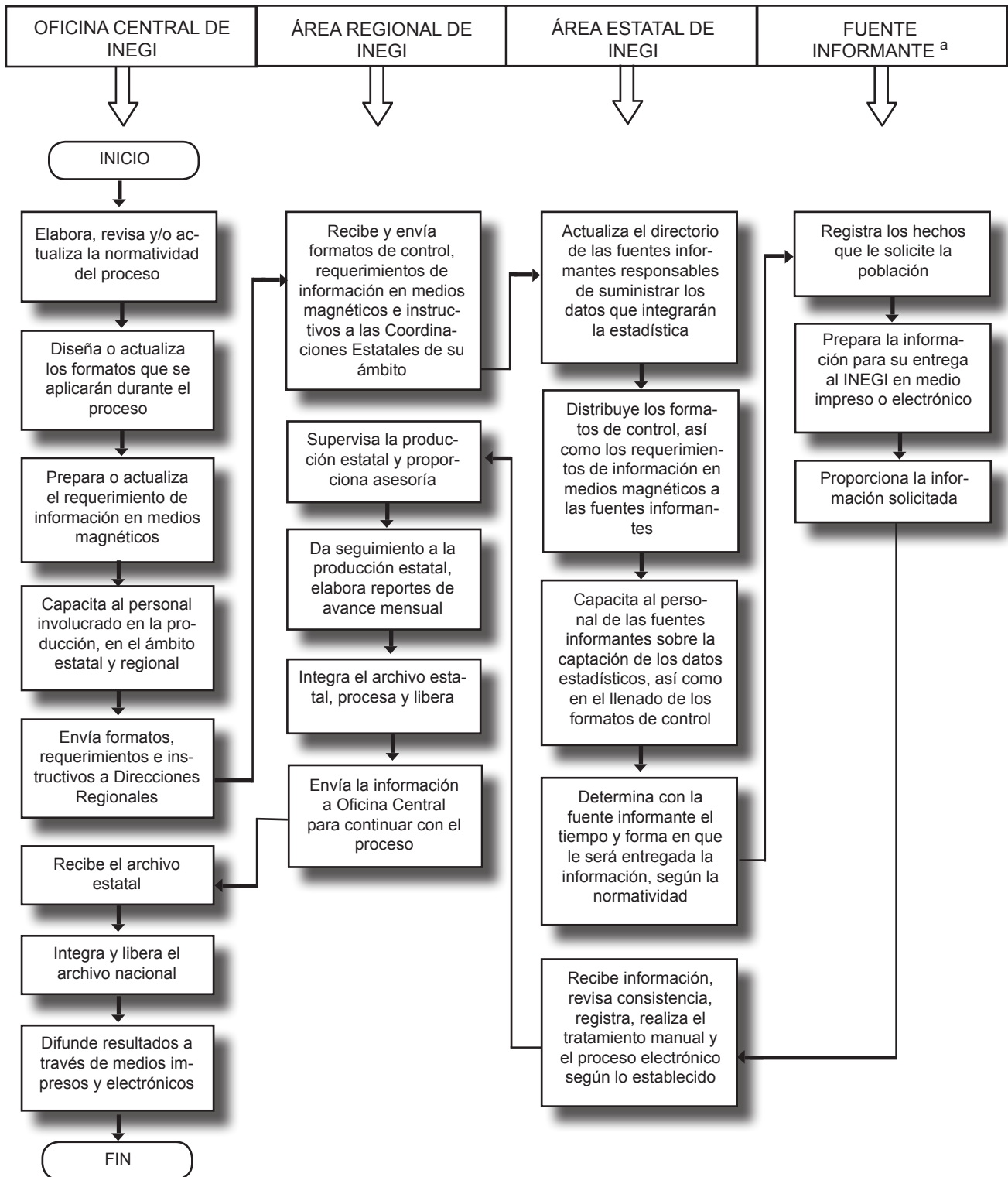

^a Oficinas del Registro Civil; Juzgados de lo Familiar, Civiles y Mixtos; Agencias del Ministerio Público o Procuraduría General de Justicia de los Estados y Secretaría de Salud.

Esquema conceptual de la estadística de nacimientos

TEMA	CATEGORÍAS	VARIABLES	CLASIFICACIONES	
1. Nacimientos	1.1 Características del registrado	1.1.1 Sexo	1.1.1.1 Hombre 1.1.1.2 Mujer	
		1.1.2 Edad	• Detallada • Grupos específicos	
		1.1.3 Condición de supervivencia al momento del registro	1.1.3.1 Vivo 1.1.3.2 Muerto	
		1.1.4 Compareció	1.1.4.1 Padre 1.1.4.2 Madre 1.1.4.3 Ambos 1.1.4.4 Registrado 1.1.4.5 Otra persona	
	1.2 Características del nacimiento	1.2.1 Fecha de registro	1.2.1.1 Día	1.2.1.1.1 Día
			1.2.1.2 Mes	1.2.1.2.1 Mes
			1.2.1.3 Año	1.2.1.3.1 Año
		1.2.2 Lugar de registro	1.2.2.1 Entidad federativa	1.2.2.1.1 Entidad federativa
			1.2.2.2 Municipio	1.2.2.2.1 Municipio
			1.2.2.3 Localidad	1.2.2.3.1 Localidad
			1.2.2.4 Tamaño de localidad	1.2.2.4.1 Tamaño de localidad
		1.2.3 Fecha de ocurrencia	1.2.3.1 Día	1.2.3.1.1 Día
			1.2.3.2 Mes	1.2.3.2.1 Mes
			1.2.3.3 Año	1.2.3.3.1 Año
		1.2.4 Lugar de ocurrencia	1.2.4.1 Entidad federativa	1.2.4.1.1 Entidad federativa
			1.2.4.2 Municipio	1.2.4.2.1 Municipio
			1.2.4.3 Localidad	1.2.4.3.1 Localidad
			1.2.4.4 Tamaño de localidad	1.2.4.4.1 Tamaño de localidad
		1.2.5 Tipo de nacimiento	1.2.5.1 Simple	1.2.5.1.1 Simple
1.2.5.2 Doble	1.2.5.2.1 Doble			
1.2.5.3 Triple o más	1.2.5.3.1 Triple o más			
1.2.6 Orden del parto	1.2.6.1 Primero	1.2.6.1.1 Primero		
	1.2.6.2 Segundo	1.2.6.2.1 Segundo		
	1.2.6.3 Tercero	1.2.6.3.1 Tercero		
	1.2.6.4 Cuarto	1.2.6.4.1 Cuarto		
	1.2.6.5 Quinto	1.2.6.5.1 Quinto		
	1.2.6.6 Sexto	1.2.6.6.1 Sexto		
	1.2.6.7 Séptimo	1.2.6.7.1 Séptimo		
	1.2.6.8 Octavo	1.2.6.8.1 Octavo		
	1.2.6.9 Noveno	1.2.6.9.1 Noveno		
	1.2.6.10 Décimo y más	1.2.6.10.1 Décimo y más		
1.2.7 Sitio de atención del parto	1.2.7.1 Hospital o clínica oficial	1.2.7.1.1 Hospital o clínica oficial		
	1.2.7.2 Hospital o clínica privada	1.2.7.2.1 Hospital o clínica privada		
	1.2.7.3 Casa particular	1.2.7.3.1 Casa particular		
	1.2.7.4 Otro	1.2.7.4.1 Otro		
1.2.8 Persona que atendió el parto	1.2.8.1 Médico	1.2.8.1.1 Médico		
	1.2.8.2 Enfermera	1.2.8.2.1 Enfermera		
	1.2.8.3 Partera	1.2.8.3.1 Partera		
	1.2.8.4 Otra	1.2.8.4.1 Otra		
1.2.9 Hora de nacimiento	1.2.9.1 Hora	1.2.9.1.1 Hora		
	1.2.9.2 Minutos	1.2.9.2.1 Minutos		

(Continúa)

TEMA	CATEGORÍAS	VARIABLES	CLASIFICACIONES
	1.3 Características de los padres	1.3.1 Lugar de residencia habitual de la madre	1.3.1.1 Entidad federativa 1.3.1.2 Municipio 1.3.1.3 Localidad 1.3.1.4 Tamaño de localidad
		1.3.2 Edad de los padres al momento del registro	• Detallada • Grupo quinquenal
		1.3.3 Edad de los padres al momento del nacimiento	• Detallada • Grupo quinquenal
		1.3.4 Número de hijos e hijas nacidos vivos	• 01 a 25
		1.3.5 Número de hijas e hijos sobrevivientes	• 01 a 25 • 99 Ninguno sobrevive
		1.3.6 Estado conyugal (civil) de la madre	1.3.6.1 Soltera 1.3.6.2 Casada 1.3.6.3 Unión libre 1.3.6.4 Separada 1.3.6.5 Divorciada 1.3.6.6 Viuda
		1.3.7 Nivel de escolaridad de los padres	1.3.7.1 Sin escolaridad 1.3.7.2 De 1 a 3 años de primaria 1.3.7.3 De 4 a 5 años de primaria 1.3.7.4 Primaria completa 1.3.7.5 Secundaria o equivalente 1.3.7.6 Preparatoria o equivalente 1.3.7.7 Profesional 1.3.7.8 Otro
		1.3.8 Condición de actividad económica de los padres	1.3.8.1 Trabaja 1.3.8.2 No trabaja
		1.3.9 Posición en el trabajo de los padres	1.3.9.1 Obrero 1.3.9.2 Empleado 1.3.9.3 Jornalero o peón 1.3.9.4 Trabajador por su cuenta 1.3.9.5 Patrón o empresario 1.3.9.6 Trabajador no remunerado
		1.3.10 Situación laboral de los padres	1.3.10.1 Trabaja 1.3.10.2 Estudiante 1.3.10.3 Dedicado a los quehaceres del hogar 1.3.10.4 Jubilado o pensionado 1.3.10.5 Incapacitado permanentemente para trabajar 1.3.10.6 Otra

Esquema conceptual para la estadística de matrimonios

TEMA	CATEGORÍAS	VARIABLES	CLASIFICACIONES
1. Matrimonios	1.1 Características del matrimonio	1.1.1 Lugar de registro	1.1.1.1 Entidad federativa 1.1.1.2 Municipio 1.1.1.3 Localidad 1.1.1.4 Tamaño de localidad
		1.1.2 Fecha de registro	1.1.2.1 Día 1.1.2.2 Mes 1.1.2.3 Año
		1.1.3 Régimen matrimonial	1.1.3.1 Sociedad conyugal, voluntaria o legal 1.1.3.2 Separación de bienes 1.1.3.3 Régimen mixto (sociedad conyugal y separación de bienes)
		1.1.4 Fecha de la última disolución	1.1.4.1 Día 1.1.4.2 Mes 1.1.4.3 Año
		1.1.5 Género del matrimonio	1.1.5.1 Matrimonios entre personas de diferente sexo 1.1.5.2 Matrimonios entre personas del mismo sexo
		1.1.6 Tipo de contrayente	1.1.6.1 Contrayentes hombre-mujer 1.1.6.2 Contrayentes del mismo sexo hombres 1.1.6.3 Contrayentes del mismo sexo mujeres
	1.2 Características personales de los contrayentes	1.2.1 Edad	<ul style="list-style-type: none"> Edad detallada Grupo quinquenal
		1.2.2 Lugar de residencia habitual	1.2.2.1 Entidad federativa 1.2.2.2 Municipio 1.2.2.3 Localidad 1.2.2.4 Tamaño de localidad
		1.2.3 Nacionalidad	1.2.3.1 Mexicana 1.2.3.2 Extranjera
		1.2.4 Contrajo matrimonio civil anteriormente	1.2.4.1 Sí 1.2.4.2 No
		1.2.5 Cuantas veces contrajo matrimonio civil anteriormente	<ul style="list-style-type: none"> 1 a 5 9 No aplica
		1.2.6 Sexo	1.2.6.1 Hombre 1.2.6.2 Mujer
	1.3 Características socioeconómicas de los contrayentes	1.3.1 Ocupación	1.3.1.1 Profesionistas 1.3.1.2 Técnicos 1.3.1.3 Trabajadores de la educación 1.3.1.4 Trabajadores del arte, espectáculos y deportes 1.3.1.5 Funcionarios y directivos de los sectores público, privado y social 1.3.1.6 Trabajadores en actividades agrícolas, ganaderas, silvícolas, caza y pesca 1.3.1.7 Jefes, supervisores y otros trabajadores de control en la fabricación artesanal e industrial y en actividades de reparación y mantenimiento 1.3.1.8 Artesanos y trabajadores fabriles en la industria de la transformación y trabajadores en actividades de reparación y mantenimiento

(Continúa)

TEMA	CATEGORÍAS	VARIABLES	CLASIFICACIONES
			1.3.1.9 Operadores de maquinaria fija de movimiento continuo y equipos en el proceso de producción industrial 1.3.1.10 Ayudantes, peones y similares en el proceso de fabricación artesanal e industrial y en actividades de reparación y mantenimiento 1.3.1.11 Conductores y ayudantes de conductores de maquinaria móvil y medios de transporte 1.3.1.12 Jefes de departamento, coordinadores y supervisores en actividades administrativas y de servicios 1.3.1.13 Trabajadores de apoyo en actividades administrativas 1.3.1.14 Comerciantes, empleados de comercio y agentes de ventas 1.3.1.15 Vendedores ambulantes y trabajadores ambulantes en servicios 1.3.1.16 Trabajadores en servicios personales en establecimientos 1.3.1.17 Trabajadores en servicios domésticos 1.3.1.18 Trabajadores en servicios de protección y vigilancia y fuerzas armadas 1.3.1.19 Otros trabajadores con ocupaciones no clasificadas anteriormente, insuficientemente especificadas 1.3.1.20 No especificado 1.3.1.21 Inactivos
	1.3.2 Nivel de escolaridad		1.3.2.1 Sin escolaridad 1.3.2.2 De 1 a 3 años de primaria 1.3.2.3 De 4 a 5 años de primaria 1.3.2.4 Primaria completa 1.3.2.5 Secundaria o equivalente 1.3.2.6 Preparatoria o equivalente 1.3.2.7 Profesional 1.2.2.8 Otro
	1.3.3 Condición de actividad económica		1.3.3.1 Trabaja 1.3.3.2 No trabaja
	1.3.4 Posición en el trabajo		1.3.4.1 Obrero 1.3.4.2 Empleado 1.3.4.3 Jornalero o peón 1.3.4.4 Trabajador por su cuenta 1.3.4.5 Patrón o empresario 1.3.4.6 Trabajador no remunerado
	1.3.5 Situación laboral		1.3.5.1 Trabaja 1.3.5.2 Estudiante 1.3.5.3 Dedicado a los quehaceres del hogar 1.3.5.4 Jubilado o pensionado 1.3.5.5 Incapacitado permanentemente para trabajar 1.3.5.6 Otra

Esquema conceptual para la estadística de divorcios

TEMA	CATEGORÍAS	VARIABLES	CLASIFICACIONES
1. Divorcios	1.1 Características del divorcio	1.1.1 Lugar de registro del divorcio	1.1.1.1 Entidad federativa 1.1.1.2 Municipio 1.1.1.3 Localidad 1.1.1.4 Tamaño de localidad
		1.1.2 Fecha de registro del divorcio	1.1.2.1 Día 1.1.2.2 Mes 1.1.2.3 Año
		1.1.3 Tipo de trámite del divorcio	1.1.3.1 Administrativo 1.1.3.2 Judicial
		1.1.4 Tipo de divorcio	1.1.4.1 Voluntario 1.1.4.2 Necesario
		1.1.5 Fecha de demanda	1.1.5.1 Mes 1.1.5.2 Año
		1.1.6 Fecha de registro del matrimonio	1.1.6.1 Mes 1.1.6.2 Año
		1.1.7 Lugar de registro del matrimonio	1.1.7.1 Entidad federativa 1.1.7.2 Municipio 1.1.7.3 Localidad 1.1.7.4 Tamaño de localidad
		1.1.8 Causa	1.1.8.1 Mutuo consentimiento 1.1.8.2 Adulterio o infidelidad sexual 1.1.8.3 Alumbramiento ilegítimo 1.1.8.4 Propuesta de prostitución 1.1.8.5 Incitación a la violencia 1.1.8.6 Corrupción y/o maltrato a los hijos 1.1.8.7 Enfermedad crónica o incurable y la impotencia incurable 1.1.8.8 Enajenación mental incurable o el estado de interdicción declarado por sentencia 1.1.8.9 Separación del hogar conyugal por más de 1 año, por causa justificada 1.1.8.10 Abandono del hogar por más de 3 o 6 meses, sin causa justificada 1.1.8.11 Declaración de ausencia o presunción de muerte 1.1.8.12 Sevicia, amenazas o injurias o la violencia intrafamiliar 1.1.8.13 Negativa a contribuir voluntariamente o por sentencia del juez familiar al sostenimiento del hogar 1.1.8.14 Acusación calumniosa 1.1.8.15 Haber cometido delito doloso o infamante 1.1.8.16 Hábitos de juego, embriaguez o drogas 1.1.8.17 Cometer un acto delictivo contra el cónyuge 1.1.8.18 Incompatibilidad de caracteres 1.1.8.19 La separación por 2 años o más independientemente del motivo 1.1.8.20 La bigamia 1.1.8.21 No acompañar la mujer a su marido, cuando cambie de residencia dentro o fuera del país 1.1.8.22 Si un cónyuge solicitó el divorcio por causa injustificada, el demandado puede divorciarse 3 meses después de la última sentencia 1.1.8.23 Fecundación asistida sin consentimiento del cónyuge

(Continúa)

TEMA	CATEGORÍAS	VARIABLES	CLASIFICACIONES
			1.1.8.24 Impedir uno de los cónyuges a otro desempeñar una actividad lícita 1.1.8.25 Reconocer la mujer a un hijo nacido antes del matrimonio sin consentimiento del marido 1.1.8.26 Uso de métodos de esterilización permanentes sin consentimiento del cónyuge 1.1.8.27 Bisexualidad manifestada o intención o cambio de sexo por tratamiento médico o quirúrgico 1.1.8.28 Voluntario unilateral
		1.1.9 Fecha de resolución o ejecutoria	1.1.9.1 Mes 1.1.9.2 Año
		1.1.10 Persona que inició el juicio	1.1.10.1 Hombre 1.1.10.2 Mujer 1.1.10.3 Ambos
		1.1.11 Persona a favor de quien se resuelve el juicio	1.1.11.1 Hombre 1.1.11.2 Mujer 1.1.11.3 Ambos
		1.1.12 Número de hijos en el matrimonio	1.1.12.1 Total 1.1.12.2 Menores de edad 1.1.12.3 No hubo
		1.1.13 Persona a quien se asigna la custodia de los hijos	1.1.13.1 Madre 1.1.13.2 Padre 1.1.13.3 Ambos 1.1.13.4 Otro 1.1.13.5 No se otorga custodia
		1.1.14 Número de hijos en custodia	1.1.14.1 Detallado de 01 a 25 por persona que la ejerce 1.1.14.2 No se otorga custodia
		1.1.15 Persona a quien se asigna la patria potestad	1.1.15.1 Madre 1.1.15.2 Padre 1.1.15.3 Ambos 1.1.15.4 Otro 1.1.15.5 No se otorga patria potestad
		1.1.16 Número de hijos en patria potestad	1.1.16.1 Detallado de 01 a 25 por persona que la ejerce 1.1.16.2 No se otorga patria potestad
		1.1.17 Persona a quien se asigna pensión alimenticia	1.1.17.1 Hijos detallada de 01-25 1.1.17.2 Esposa 1.1.17.3 Esposo 1.1.17.4 Ninguna 1.1.17.5 Hijos de 01-25 y esposa 1.1.17.6 Hijos de 01-25 y esposo
		1.1.18 Duración social del matrimonio	1.1.18.1 Menos de un mes 1.1.18.2 De 1 a 2 meses 1.1.18.3 Tres meses 1.1.18.4 De 4 a 5 meses 1.1.18.5 Seis meses 1.1.18.6 De 7 a 11 meses 1.1.18.7 Detallado de 1 a 92 años
		1.1.19 Duración legal del matrimonio	1.1.19.1 Menos de un mes 1.1.19.2 De 1 a 2 meses 1.1.19.3 Tres meses 1.1.19.4 De 4 a 5 meses 1.1.19.5 Seis meses 1.1.19.6 De 7 a 11 meses 1.1.19.7 Detallado de 1 a 92 años
	1.2 Características de los divorciados	1.2.1 Nacionalidad	1.1.2.1 Mexicana 1.1.2.2 Extranjera

(Continúa)

TEMA	CATEGORÍAS	VARIABLES	CLASIFICACIONES
		1.2.2 Edad al divorcio	<ul style="list-style-type: none"> • Detallada • Grupo quinquenal
		1.2.3 Edad al matrimonio	<ul style="list-style-type: none"> • Detallada • Grupo quinquenal
		1.2.4 Lugar de residencia habitual	1.2.4.1 Entidad federativa 1.2.4.2 Municipio 1.2.4.3 Localidad 1.2.4.4 Tamaño de localidad
		1.2.5 Año de nacimiento	<ul style="list-style-type: none"> • Detallado según declaración
		1.2.6 Estado conyugal (civil) anterior al matrimonio	1.2.6.1 Soltero 1.2.6.2 Unión libre 1.2.6.3 Divorciado 1.2.6.4 Separado 1.2.6.5 Viudo
		1.2.7 Nivel de escolaridad	1.2.7.1 Sin escolaridad 1.2.7.2 De 1 a 3 años de primaria 1.2.7.3 De 4 a 5 años de primaria 1.2.7.4 Primaria completa 1.2.7.5 Secundaria o equivalente 1.2.7.6 Preparatoria o equivalente 1.2.7.7 Profesional o superior 1.2.7.8 Carrera técnica 1.2.7.9 Otro
		1.2.8 Condición de actividad económica	1.2.8.1 Trabaja 1.2.8.2 No trabaja
		1.2.9 Posición en el trabajo	1.2.9.1 Empleado 1.2.9.2 Obrero 1.2.9.3 Jornalero o peón agrícola 1.2.9.4 Patrón o empresario 1.2.9.5 Miembro de cooperativa 1.2.9.6 Trabajador no remunerado 1.2.9.7 Trabajador por cuenta propia 1.2.9.8 Otra
		1.2.10 Tipo de actividad no económica	1.2.10.1 Al hogar 1.2.10.2 Estudiante 1.2.10.3 Pensionado o jubilado 1.2.10.4 Rentista 1.2.10.5 Incapacitado 1.2.10.6 Busca trabajo

Esquema conceptual para la estadística de defunciones generales

TEMA	CATEGORÍAS	VARIABLES	CLASIFICACIONES
1.Defunciones generales	1.1 Características de la defunción	1.1.1 Sitio de ocurrencia de la defunción	1.1.1.1 Secretaría de Salud 1.1.1.2 IMSS Oportunidades 1.1.1.3 IMSS 1.1.1.4 ISSSTE 1.1.1.5 PEMEX 1.1.1.6 SEDENA 1.1.1.7 SEMAR 1.1.1.8 Otra unidad pública 1.1.1.9 Unidad médica privada 1.1.1.10 Vía pública 1.1.1.11 Hogar 1.1.1.12 Otro 1.1.1.13 No especificado
		1.1.2 Lugar de ocurrencia	1.1.2.1 Entidad federativa 1.1.2.2 Municipio 1.1.2.3 Localidad 1.1.2.4 Tamaño de localidad
		1.1.3 Fecha de ocurrencia	1.1.3.1 Día 1.1.3.2 Mes 1.1.3.3 Año
		1.1.4 Hora de ocurrencia	1.1.4.1 Hora 1.1.4.2 Minutos
		1.1.5 Condición de atención médica antes de la muerte	1.1.5.1 Sí 1.1.5.2 No 1.1.5.3 No especificado
		1.1.6 Se practicó necropsia	1.1.6.1 Sí 1.1.6.2 No 1.1.6.3 No especificado
		1.1.7 Causa básica de la defunción	1.1.7.1 Código CIE (A00.0-R99X; V00-Y89.9)
		1.1.8 Condición de embarazo (aplica a mujeres de 10 a 54 años) si la muerte ocurrió durante:	1.1.8.1 El embarazo 1.1.8.2 El parto 1.1.8.3 El puerperio 1.1.8.4 De 43 días a 11 meses después del parto o aborto 1.1.8.5 No estuvo embarazada durante los 11 meses previos a la muerte
		1.1.9 Las causas anotadas fueron complicaciones del embarazo, parto o puerperio	1.1.9.1 Sí 1.1.9.2 No 1.1.9.3 No aplica
		1.1.10 Las causas anotadas complicaron el embarazo, parto o puerperio	1.1.10.1 Sí 1.1.10.2 No 1.1.10.3 No aplica
		1.1.11 Certificada por	1.1.11.1 Médico tratante 1.1.11.2 Médico legista 1.1.11.3 Otro médico 1.1.11.4 No médico, autorizado por la Secretaría de Salud 1.1.11.5 No médico, autoridad civil 1.1.11.6 Otra 1.1.11.7 No especificada
		1.1.12 Fecha de certificación	1.1.12.1 Día 1.1.12.2 Mes 1.1.12.3 Año
		1.1.13 Lugar de registro	1.1.13.1 Entidad federativa 1.1.13.2 Municipio 1.1.13.3 Localidad
		1.1.14 Fecha de registro	1.1.14.1 Día 1.1.14.2 Mes 1.1.14.3 Año

(Continúa)

TEMA	CATEGORÍAS	VARIABLES	CLASIFICACIONES
		1.1.15 Fue un presunto	1.1.15.1 Accidente 1.1.15.2 Homicidio 1.1.15.3 Suicidio 1.1.15.4 No especificado
		1.1.16 Ocurrió en el desempeño de su trabajo	1.1.16.1 Sí 1.1.16.2 No 1.1.16.3 No especificado
		1.1.17 Sitio donde ocurrió la lesión	1.1.17.1 Vivienda particular 1.1.17.2 Institución residencial 1.1.17.3 Escuela u oficina pública 1.1.17.4 Áreas deportivas 1.1.17.5 Calle o carretera (vía pública) 1.1.17.6 Área comercial o de servicios 1.1.17.7 Área industrial (taller, fábrica u obra) 1.1.17.8 Granja (rancho o parcela) 1.1.17.9 Otro 1.1.17.10 No especificado
		1.1.18 Violencia familiar	1.1.18.1 Sí 1.1.18.2 No 1.1.18.3 No especificado
	1.2 Características del fallecido	1.2.1 Sexo	1.2.1.1 Hombre 1.2.1.2 Mujer 1.2.1.3 No especificado
		1.2.2 Nacionalidad	1.2.2.1 Mexicana 1.2.2.2 Extranjera
		1.2.3 Fecha de nacimiento	1.2.3.1 Día 1.2.3.2 Mes 1.2.3.3 Año
		1.2.4 Edad	1.2.4.1 Horas 1.2.4.2 Días 1.2.4.3 Meses 1.2.4.4 Años 1.2.4.5 No especificado
		1.2.5 Peso (exclusivo para menores de un día)	1.2.5.1 Gramos
		1.2.6 Estado conyugal (civil)	1.2.6.1 Soltero 1.2.6.2 Viudo 1.2.6.3 Divorciado 1.2.6.4 Unión libre 1.2.6.5 Casado 1.2.6.6 No especificado
		1.2.7 Residencia habitual	1.2.7.1 Entidad federativa 1.2.7.2 Municipio 1.2.7.3 Localidad 1.2.7.4 Tamaño de localidad
		1.2.8 Ocupación	1.2.8.1 Profesionistas 1.2.8.2 Técnicos 1.2.8.3 Trabajadores de la educación 1.2.8.4 Trabajadores del arte, espectáculos y deportes 1.2.8.5 Funcionarios y directivos de los sectores público, privado y social 1.2.8.6 Trabajadores en actividades agrícolas, ganaderas, silvícolas, caza y pesca 1.2.8.7 Jefes, supervisores y otros trabajadores de control en la fabricación artesanal e industrial y en actividades de reparación y mantenimiento 1.2.8.8 Artesanos y trabajadores fabriles en la industria de la transformación y trabajadores en actividades de reparación y mantenimiento

(Continúa)

TEMA	CATEGORÍAS	VARIABLES	CLASIFICACIONES
			1.2.8.9 Operadores de maquinaria fija de movimiento continuo y equipos en el proceso de producción industrial 1.2.8.10 Ayudantes, peones y similares en el proceso de fabricación artesanal e industrial y en actividades de reparación y mantenimiento 1.2.8.11 Conductores y ayudantes de conductores de maquinaria móvil y medios de transporte 1.2.8.12 Jefes de departamento, coordinadores y supervisores en actividades administrativas y de servicios 1.2.8.13 Trabajadores de apoyo en actividades administrativas 1.2.8.14 Comerciantes, empleados de comercio y agentes de ventas 1.2.8.15 Vendedores ambulantes y trabajadores ambulantes en servicios 1.2.8.16 Trabajadores en servicios personales en establecimientos 1.2.8.17 Trabajadores en servicios domésticos 1.2.8.18 Trabajadores de servicios de protección y vigilancia y fuerzas armadas 1.2.8.19 Otros trabajadores con ocupaciones no clasificadas anteriormente, insuficientemente especificadas 1.2.8.20 No especificada 1.2.8.21 Inactivos
		1.2.9 Nivel de escolaridad	1.2.9.1 Sin escolaridad 1.2.9.2 Primaria incompleta 1.2.9.3 Primaria completa 1.2.9.4 Secundaria incompleta 1.2.9.5 Secundaria completa 1.2.9.6 Bachillerato o preparatoria 1.2.9.7 Profesional 1.2.9.8 No aplica 1.2.9.9 No especificado
		1.2.10 Institución de derechohabencia	1.2.10.1 Ninguna 1.2.10.2 IMSS 1.2.10.3 ISSSTE 1.2.10.4 PEMEX 1.2.10.5 SEDENA 1.2.10.6 SEMAR 1.2.10.7 Seguro Popular 1.2.10.8 Otra 1.2.10.9 No especificada

Esquema conceptual para la estadística de defunciones fetales

TEMA	CATEGORÍAS	VARIABLES	CLASIFICACIONES
1. Defunciones fetales	1.1 Características de la defunción fetal	1.1.1 Este embarazo fue	1.1.1.1 Normal 1.1.1.2 Complicado
		1.1.2 La muerte fetal ocurrió	1.1.2.1 Antes del parto 1.1.2.2 Durante el parto
		1.1.3 Fecha de la expulsión o extracción	1.1.3.1 Día 1.1.3.2 Mes 1.1.3.3 Año
		1.1.4 Hora de la expulsión o extracción	1.1.4.1 Hora 1.1.4.2 Minutos
		1.1.5 Lugar donde ocurrió la expulsión o extracción	1.1.5.1 Entidad federativa 1.1.5.2 Municipio 1.1.5.3 Localidad 1.1.5.4 Tamaño de localidad
		1.1.6 Sitio de la expulsión o extracción	1.1.6.1 Secretaría de Salud 1.1.6.2 IMSS Oportunidades 1.1.6.3 IMSS 1.1.6.4 ISSSTE 1.1.6.5 PEMEX 1.1.6.6 SEDENA 1.1.6.7 SEMAR 1.1.6.8 Otra unidad pública 1.1.6.9 Unidad médica privada 1.1.6.10 Vía pública 1.1.6.11 Hogar 1.1.6.12 Otro 1.1.6.13 No especificado
		1.1.7 Persona que atendió la expulsión o extracción	1.1.7.1 Médico 1.1.7.2 Enfermera 1.1.7.3 Partera 1.1.7.4 Otra 1.1.7.5 No especificada
		1.1.8 Si se trata de un aborto, éste fue	1.1.8.1 Espontáneo 1.1.8.2 Provocado 1.1.8.3 Terapéutico 1.1.8.4 No especificado
		1.1.9 Si se trata de un parto éste fue	1.1.9.1 Normal 1.1.9.2 Complicado 1.1.9.3 No especificado
		1.1.10 Procedimiento para la expulsión o extracción	1.1.10.1 Cesárea 1.1.10.2 Fórceps 1.1.10.3 Legrado 1.1.10.4 Otro 1.1.10.5 Ninguno 1.1.10.6 No especificado
		1.1.11 Causa básica de la muerte fetal	1.1.11.1 Código CIE (P00.0-Q99.9)
		1.1.12 Certificada por	1.1.12.1 Médico tratante 1.1.12.2 Médico legista 1.1.12.3 Otro médico 1.1.12.4 No médico, autorizado por la Secretaría de Salud 1.1.12.5 No médico, autoridad civil 1.1.12.6 Otra 1.1.12.7 No especificada
		1.1.13 Fecha de certificación	1.1.13.1 Día 1.1.13.2 Mes 1.1.13.3 Año
	1.2 Características del feto	1.2.1 Sexo	1.2.1.1 Hombre 1.2.1.2 Mujer 1.2.1.3 No especificado
		1.2.2 Edad gestacional	1.2.2.1 Semanas
		1.2.3 Peso	1.2.3.1 Gramos

(Continúa)

TEMA	CATEGORÍAS	VARIABLES	CLASIFICACIONES
		1.2.4 Clase de embarazo	1.2.4.1 Simple 1.2.4.2 Doble 1.2.4.3 Tres y más
		1.2.5 Condición de atención prenatal	1.2.5.1 Sí 1.2.5.2 No
	1.3 Características de la madre	1.3.1 Edad	1.3.1.1 Años
		1.3.2 Estado conyugal (civil)	1.3.2.1 Soltera 1.3.2.2 Divorciada 1.3.2.3 Viuda 1.3.2.4 Unión libre 1.3.2.5 Casada 1.3.2.6 No especificado
		1.3.3 Residencia habitual	1.3.3.1 Entidad federativa 1.3.3.2 Municipio 1.3.3.3 Localidad 1.3.3.4 Tamaño de localidad
		1.3.4 Nivel de escolaridad	1.3.4.1 Sin escolaridad 1.3.4.2 Primaria incompleta 1.3.4.3 Primaria completa 1.3.4.4 Secundaria incompleta 1.3.4.5 Secundaria completa 1.3.4.6 Bachillerato o preparatoria completa 1.3.4.7 Profesional 1.3.4.8 No especificado
		1.3.5 Institución de derechohabencia	1.3.5.1 Ninguna 1.3.5.2 IMSS 1.3.5.3 ISSSTE 1.3.5.4 PEMEX 1.3.5.5 SEDENA 1.3.5.6 SEMAR 1.3.5.7 Seguro Popular 1.3.5.8 Otra 1.3.5.9 No especificada
		1.3.6 Ocupación	1.3.6.1 Profesionistas 1.3.6.2 Técnicos 1.3.6.3 Trabajadores de la educación 1.3.6.4 Trabajadores del arte, espectáculos y deportes 1.3.6.5 Funcionarios y directivos de los sectores público, privado y social 1.3.6.6 Trabajadores en actividades agrícolas, ganaderas, silvícolas, caza y pesca 1.3.6.7 Jefes, supervisores y otros trabajadores de control en la fabricación artesanal e industrial y en actividades de reparación y mantenimiento 1.3.6.8 Artesanos trabajadores fabriles en la industria de la transformación y trabajadores en actividades de reparación y mantenimiento 1.3.6.9 Operadores de maquinaria fija de movimiento continuo y equipos en el proceso de producción industrial 1.3.6.10 Ayudantes, peones y similares en el proceso de fabricación artesanal e industrial y en actividades de reparación y mantenimiento 1.3.6.11 Conductores y ayudantes de conductores de maquinaria móvil y medios de transporte 1.3.6.12 Jefes de departamento, coordinadores y supervisores en actividades administrativas y de servicios

(Continúa)

TEMA	CATEGORÍAS	VARIABLES	CLASIFICACIONES
			1.3.6.13 Trabajadores de apoyo en actividades administrativas 1.3.6.14 Comerciantes, empleados de comercio y agentes de ventas 1.3.6.15 Vendedores ambulantes y trabajadores ambulantes en servicios 1.3.6.16 Trabajadores en servicios personales en establecimientos 1.3.6.17 Trabajadores en servicios domésticos 1.3.6.18 Trabajadores en servicios de protección y vigilancia y fuerzas armadas 1.3.6.19 Otros trabajadores con ocupaciones no clasificadas anteriormente, insuficientemente especificadas 1.3.6.20 No especificado 1.3.6.21 Inactivos
		1.3.7 Número de hijos e hijas nacidos vivos ^a	<ul style="list-style-type: none"> • 01 a 25 • 00 Ninguno
		1.3.8 Número de hijos e hijas nacidos muertos	<ul style="list-style-type: none"> • 01 al 10 • 00 Ninguno
		1.3.9 Condición de la madre después del parto o aborto	1.3.8.1 Vive 1.3.8.2 Falleció

^a El dato corresponde a los embarazos anteriores a este.

Componentes de un cuadro estadístico

Título: Describe el contenido del cuadro. Muestra el tema, ámbito geográfico, las variables por renglones según las variables en columnas y el periodo estadístico

Indicador de continuación horizontal: Indica la secuencia horizontal del cuadro en la siguiente página

Número de cuadro: El primer dígito corresponde al capítulo en el índice general y el segundo dígito es el orden del cuadro dentro del capítulo específico

Divorcios, matrimonios y relación divorcios-matrimonios por entidad federativa de registro 2011

Cuadro 1.1
1a. parte

Encabezado de la columna matriz: Menciona la categoría y las variables del renglón

Entidad federativa	Divorcios ^a	Matrimonios	Divorcios por cada 100 matrimonios
--------------------	------------------------	-------------	------------------------------------

Encabezado de la matriz de cifras: Menciona las variables y clasificaciones por columna, respecto al cuerpo de cifras

Columna matriz: Describe los nombres de las variables y sus clasificaciones de cada renglón en relación con las cifras

Estados Unidos Mexicanos	91 285	570 954	16.0
Aguascalientes	1 194	6 396	18.7
Baja California	3 410	15 958	21.4
Baja California Sur	712	2 917	24.4
Campeche	991	4 967	20.0
Coahuila de Zaragoza	3 392	15 748	21.5
Colima	873	3 375	25.9
Chiapas	1 852	24 149	7.7
Chihuahua	5 694	16 295	34.9
Distrito Federal	11 385	34 086	32.4
Durango	1 435	9 795	14.7
Guanajuato	4 741	28 494	16.6
Guerrero	1 319	23 611	5.6
Hidalgo	1 390	10 447	13.3
Jalisco	4 392	39 350	11.2
México	8 937	64 417	13.9
Michoacán de Ocampo	3 343	26 858	12.4
Morelos	1 322	8 122	16.3
Nayarit	942	6 040	15.6
Nuevo León	6 973	27 328	25.5
Oaxaca	570	21 092	2.7
Puebla	2 429	19 441	12.5
Querétaro	1 614	9 037	17.9
Quintana Roo	1 679	9 497	17.7
San Luis Potosí	1 716	13 088	13.1
Sinaloa	3 554	17 253	20.6
Sonora	2 826	14 422	19.6
Tabasco	1 700	11 419	14.9
Tamaulipas	2 114	19 027	11.1
Tlaxcala	401	5 096	7.9
Veracruz de Ignacio de la Llave	4 441	40 568	10.9
Yucatán	2 460	12 027	20.5
Zacatecas	1 484	9 634	15.4

Matriz de cifras: Indica los datos numéricos en relación con la descripción de la columna matriz según el texto del encabezado de cifras

Indicador de continuación vertical: Indica la secuencia vertical del cuadro en la siguiente página

(Continúa)

Nota: Es el tiempo transcurrido entre la fecha de matrimonio y la fecha en que se levanta la demanda de divorcio.
^a Es el tiempo transcurrido entre la fecha de matrimonio y la fecha en que causo ejecutoria el divorcio.
 Fuente: INEGI. Dirección General de Estadísticas Sociodemográficas; Estadísticas Vitales.

Fuente: Indica la procedencia de la información contenida en el cuadro

Llamadas: Información específica aplicable a partes o elementos particulares del cuadro

Notas: Información general sobre definiciones, referencias técnicas o metodológicas de los datos presentados y que afectan a todo el cuadro

B. Capítulos de causa de la defunción según la clasificación internacional de enfermedades, décima revisión (CIE-10)

- | | |
|--|--|
| I. Ciertas enfermedades infecciosas y parasitarias | X. Enfermedades del sistema respiratorio |
| II. Tumores (neoplasias) | XI. Enfermedades del sistema digestivo |
| III. Enfermedades de la sangre y de los órganos hematopoyéticos, y ciertos trastornos que afectan el mecanismo de la inmunidad | XII. Enfermedades de la piel y del tejido subcutáneo |
| IV. Enfermedades endocrinas, nutricionales y metabólicas | XIII. Enfermedades del sistema osteomuscular y del tejido conjuntivo |
| V. Trastornos mentales y del comportamiento | XIV. Ciertas afecciones originadas en el periodo perinatal |
| VI. Enfermedades del sistema nervioso | XV. Embarazo, parto y puerperio |
| VII. Enfermedades del ojo y sus anexos | XVI. Ciertas afecciones originadas en el periodo perinatal |
| VIII. Enfermedades del oído y de la apófisis mastoides | XVII. Malformaciones congénitas, deformidades y anomalías cromosómicas |
| IX. Enfermedades del sistema circulatorio | XVIII. Síntomas, signos y hallazgos anormales clínicos y de laboratorio, no clasificados en otra parte |
| | XX. Causas externas de morbilidad y de mortalidad |
- Nota: Excluye los capítulos XIX y XXI, por ser exclusivos para morbilidad.

C. Criterios para seleccionar las principales causas de mortalidad, aplicados a partir de la información del año 2004

Las 20 principales causas de muerte cubren por lo menos el 80% del total de las defunciones; las cuales se basan en la frecuencia de cada una y se ordena de mayor a menor, cada vez que cumplen los siguientes criterios de selección.

1. La integración de la lista de principales causas se realiza con base en la Lista Mexicana elaborada para esos fines por el Centro Mexicano para la Clasificación de Enfermedades (CEMECE), y se consideran tanto grupos de causas como categorías de tres y cuatro caracteres.

2. Para la selección de las principales causas se excluyen los grupos de las categorías de tres caracteres mal definidas y residuales de cada grupo, es decir, las identificadas con la letra Z, ejemplo, 02Z (las demás causas en donde el inicio diga otro (s) u otra (s), también se excluye las causas del grupo 48.

3. Dentro de los grupos de causas solamente se toman en cuenta los siguientes:

- Enfermedades infecciosas intestinales 01
- Sífilis 04A-04C
- Hepatitis viral 06J-06K
- Tumores malignos 08-15
- Anemias 19A-19B
- Enfermedades de la glándula tiroideas 20A-20C
- Desnutrición y otras deficiencias nutricionales 21
- Enfermedades del corazón, excepto paro cardíaco 26-29
- Enfermedades cerebro vasculares 30
- Infecciones respiratorias agudas 32A-32D, 33A, 33K
- Influenza y neumonía 33B-33C
- Bronquitis crónica y la no especificada, enfisema y asma 33D, 33E
- Hernia de la cavidad abdominal 35F-35G
- Enfermedades del hígado 35L-35M
- Embarazo, parto y puerperio, excepto otras causas obstétricas directas que se incluyen en las demás causas 43-45 (excepto 43R)
- Ciertas afecciones originadas en el periodo perinatal 46
- Malformaciones congénitas, deformidades y anomalías cromosómicas 47
- Accidentes E49-E53, E57-E58

4. Si alguno de los grupos mencionados en el punto 3 se encuentra dentro de las diez principales causas se presenta de la siguiente manera:

• Grupos que se desglosan con un máximo de tres causas, cuya frecuencia alcanza un mínimo del 27% respecto al total del grupo:

- ▶ Tumores malignos.
- ▶ Accidentes.
- ▶ Ciertas afecciones originadas en el periodo perinatal.
- ▶ Malformaciones congénitas, deformidades y anomalías cromosómicas.
- ▶ Enfermedades del corazón (se desagregan a dos dígitos).

• Por la importancia que representan para el país en el ámbito de la salud, se presenta el desglose de los siguientes grupos aunque su frecuencia no alcance el 27 por ciento.

- ▶ De las infecciones respiratorias agudas, sólo se desagregan Bronquitis y bronquiolitis agudas.
- ▶ Para Bronquitis crónica y la no especificada, enfisema y asma, se desagrega Asma.
- ▶ Y para las enfermedades del hígado, se desagrega sólo la Enfermedad alcohólica del hígado.

5. Para las causas que tienen una misma frecuencia, se ordenan de manera ascendente de códigos de causa de la Lista mexicana.

6. Los grupos restantes se presentan por índice de frecuencia de mayor a menor hasta cubrir las 20 principales causas de defunción.

7. Después de las 20 principales causas se incorpora un subtotal.

8. El Paro cardíaco (29C) se presenta con su frecuencia después del subtotal. Para el grupo Enfermedades del corazón (26-29) se excluirán las frecuencias correspondientes al subgrupo 29C (Paro cardíaco).

9. Posteriormente aparece el grupo Síntomas, signos y hallazgos anormales clínicos y de laboratorio no clasificados en otra parte (48).

10. Al final se agrupan las Demás causas las que se calculan con la suma del subtotal, el Paro cardíaco y Síntomas, signos y hallazgos anormales clínicos y de laboratorio no clasificada en otra parte menos el total de defunciones.

En la publicación, la información se presenta a nivel nacional por un acuerdo de la siguiente forma:

- Menores de un año Total.
- De 1 a 4 años Total.
- De 5 a 14 años Total.
- De 15 a 24 años Total y por sexo.
- De 25 a 34 años Total y por sexo.
- De 35 a 44 años Total y por sexo.
- De 45 a 64 años Total y por sexo.
- De 65 y más años Total y por sexo.

D. Lista mexicana

Código	Causa	Códigos de la Lista Detallada CIE-10
01	Enfermedades infecciosas intestinales	A00-A09
01A	Cólera	A00
01B	Fiebre tifoidea	A01.0
01C	Fiebre paratifoidea	A01.1-A01.4
01D	Shigelosis	A03
01E	Intoxicación alimentaria	A02, A05
01F	Amebiasis	A06
01G	Infecciones intestinales debidas a otros organismos especificados	A04, A07-A08
01H	Diarrea y gastroenteritis de presunto origen infeccioso	A09
02	Tuberculosis	A15-A19
02A	Tuberculosis pulmonar	A15.0-A15.3, A15.7, A15.9, A16.0-A16.2, A16.7, A16.9
02B	Otras tuberculosis del aparato respiratorio	A15.4-A15.6, A15.8, A16.3-A16.5, A16.8
02C	Tuberculosis del sistema nervioso	A17
02D	Tuberculosis de los intestinos, el peritoneo y los ganglios mesentéricos	A18.3
02E	Tuberculosis de huesos y articulaciones	A18.0
02F	Tuberculosis del aparato genitourinario	A18.1
02Z	Las demás tuberculosis	A18.2, A18.4-A19
03	Otras enfermedades bacterianas	A20-A32, A35-A49
03A	Peste	A20
03B	Brucelosis	A23
03C	Lepra	A30
03D	Difteria	A36
03E	Tos ferina	A37
03F	Escarlatina y erisipela	A38, A46
03G	Infección meningocócica	A39
03H	Otros tétanos	A35
03I	Septicemia	A40-A41
03Z	Las demás enfermedades bacterianas del grupo	A21, A22, A24-A28, A31, A32, A42-A44, A48, A49
04	Infecciones con modo de transmisión predominantemente sexual	A50-A64
	Sífilis	A50-A53
04A	Sífilis congénita	A50
04B	Sífilis precoz	A51
04C	Otras sífilis	A52-A53
04D	Infección gonocócica	A54
04E	Enfermedades de transmisión sexual debidas a clamidias	A55-A56
04F	Otras infecciones con un modo de transmisión predominantemente sexual	A57-A64
05	Otras enfermedades infecciosas y parasitarias y efectos tardíos de las enfermedades infecciosas y parasitarias	A65-A69, B35-B49, B58-B94, B99
05A	Otras enfermedades debidas a espiroquetas	A65-A67, A69
05B	Fiebres recurrentes	A68
05C	Micosis	B35-B49
05D	Esquistosomiasis	B65
05E	Otras infecciones debidas a trematodos	B66
05F	Equinococosis	B67

(Continúa)

Código	Causa	Códigos de la Lista Detallada CIE-10
05G	Dracontiasis	B72
05H	Oncocercosis	B73
05I	Filariasis	B74
05J	Anquilostomiasis y necatoriasis	B76
05K	Otras helmintiasis	B68-B71, B75, B77-B83
05L	Secuelas de tuberculosis	B90
05M	Secuelas de poliomielitis	B91
05N	Secuelas de lepra	B92
05O	Secuelas de otras enfermedades infecciosas y parasitarias y de las no especificadas	B94
05Z	Las demás enfermedades infecciosas y parasitarias del grupo	B58-B64, B85-B89, B95-B99
06	Enfermedades víricas	A70-A74, A80-B34
06A	Poliomielitis aguda	A80
06B	Viruela	B03-B04
06C	Sarampión	B05
06D	Rubéola	B06
06E	Fiebre amarilla	A95
06F	Fiebre del dengue	A90
06G	Fiebre del dengue hemorrágico	A91
06H	Enfermedad por virus de la inmunodeficiencia humana	B20-B24
06I	Encefalitis viral transmitida por artrópodos	A83-A84, A85.2, A86
06J	Hepatitis aguda tipo B	B16
06K	Otras hepatitis virales	B15, B17-B19
06L	Rabia	A82
06M	Tracoma	A71
06N	Otras fiebres virales transmitidas por artrópodos y fiebres hemorrágicas virales	A92-A94, A96-A99
06O	Infecciones herpéticas	B00
06P	Varicela y herpes zoster	B01-B02
06Q	Parotiditis infecciosa	B26
06R	Otras enfermedades causadas por clamidias	A70, A74
06Z	Las demás enfermedades víricas	A81, A85.0, A85.1, A85.8, A87-A89, B07-B09, B25, B27-B34
07	Rickettsiosis y otras enfermedades debidas a protozoarios	A75-A79, B50-B57
07A	Tifus epidémico transmitido por piojos	A75.0
07B	Otros tifus	A75.1-A75.9
07C	Otras rickettsiosis	A77-A79
07D	Paludismo	B50-B54
07E	Leishmaniasis	B55
07F	Tripanosomiasis	B56-B57
	Tumores	C00-D48
	Tumores malignos	C00-C97
08	Tumores malignos del labio, de la cavidad bucal y de la faringe	C00-C14
09	Tumores malignos de los órganos digestivos	C15-C26
09A	Tumor maligno del esófago	C15
09B	Tumor maligno del estómago	C16
09C	Tumor maligno del intestino delgado	C17
09D	Tumor maligno del colon	C18

(Continúa)

Código	Causa	Códigos de la Lista Detallada CIE-10
09E	Tumor maligno de la unión rectosigmoidea, del recto, del ano y del conducto anal	C19-C21
09F	Tumor maligno del hígado y de las vías biliares intrahepáticas	C22
09G	Tumor maligno del páncreas	C25
09Z	Los demás tumores malignos de órganos digestivos	C23, C24, C26
10	Tumor maligno de órganos respiratorios e intratorácicos	C30-C39
10A	Tumor maligno de la laringe	C32
10B	Tumor maligno de la tráquea, de los bronquios y del pulmón	C33, C34
10Z	Los demás tumores malignos de órganos respiratorios e intratorácicos	C30, C31, C37-C39
11	Tumores malignos de los huesos, de los cartílagos articulares, del tejido conjuntivo, de la piel y de la mama	C40-C50
11A	Tumores malignos de los huesos y de los cartílagos articulares	C40-C41
11B	Melanoma maligno de la piel	C43
11C	Otros tumores malignos de la piel	C44
11D	Tumor maligno de la mama	C50
11E	Tumores malignos de los tejidos mesoteliales y de los tejidos blandos	C45-C49
12	Tumores malignos de los órganos genitourinarios	C51-C68
12A	Tumor maligno del cuello del útero	C53
12B	Tumor maligno de la placenta	C58
12C	Tumor maligno del cuerpo del útero y del útero, parte no especificada	C54-C55
12D	Tumor maligno del ovario	C56
12E	Tumor maligno de otros órganos genitales femeninos y de los no especificados	C57
12F	Tumor maligno de la próstata	C61
12G	Tumor maligno del testículo	C62
12H	Tumor maligno de la vejiga urinaria	C67
12I	Otros tumores malignos de los órganos genitales masculinos	C60, C63
12J	Otros tumores de las vías urinarias	C64-C66, C68
12K	Tumor maligno de la vulva y de la vagina	C51, C52
13	Tumores malignos de otros sitios y de los no especificados	C69-C80
13A	Tumor maligno del encéfalo	C71
13B	Tumor maligno de las meninges y de otras partes del sistema nervioso central	C70, C72
13C	Tumores malignos del ojo y sus anexos	C69
13Z	Los demás tumores malignos de otros sitios y los no especificados	C73-C80
14	Tumores malignos del tejido linfático, de los órganos hematopoyéticos y tejidos afines	C81-C96
14A	Enfermedad de Hodgkin	C81
14B	Linfoma no Hodgkin	C82-C85
14C	Mieloma múltiple y tumores malignos de células plasmáticas	C90
14D	Leucemias	C91-C95
14Z	Los demás tumores malignos del tejido linfático, órganos hematopoyéticos y tejidos afines	C88, C96
15	Tumores malignos (primarios) de sitios múltiples independientes	C97
16	Tumores in situ	D00-D09

(Continúa)

Código	Causa	Códigos de la Lista Detallada CIE-10
16A	Carcinoma in situ del cuello del útero	D06
16Z	Los demás tumores in situ	D00-D05, D07-D09
17	Tumores benignos	D10-D36
17A	Tumores benignos de la piel	D22-D23
17B	Tumor benigno de la mama	D24
17C	Leiomioma uterino	D25
17D	Tumor benigno del ovario	D27
17E	Tumor benigno de los órganos urinarios	D30
17F	Tumor benigno del encéfalo y de otras partes del sistema nervioso central	D33
17G	Tumor benigno de la glándula tiroides	D34
17Z	Los demás tumores benignos	D10-D21, D26, D28, D29, D31, D32, D35, D36
18	Tumores de comportamiento incierto o desconocido	D37-D48
19	Enfermedades de la sangre y de los órganos hematopoyéticos, y ciertos trastornos que afectan el mecanismo de la inmunidad	D50-D76, D80-D89
	Anemias	D50-D64
19A	Anemias por deficiencia de hierro	D50
19B	Otras anemias	D51-D62, D64
19C	Ciertos trastornos que afectan el mecanismo de la inmunidad	D80-D89
19Z	Las demás enfermedades de la sangre, órganos hematopoyéticos y trastornos de la inmunidad	D65-D76
20	Enfermedades endocrinas y metabólicas	E00-E34, E65-E89
20A	Trastornos tiroideos relacionados con la deficiencia de yodo	E00-E02
20B	Tirotoxicosis	E05
20C	Otros trastornos de la tiroides	E03-E04, E06-E07
20D	Diabetes mellitus	E10-E14
20E	Trastornos del metabolismo, de las lipoproteínas y otras lipidemias	E78
20F	Obesidad	E66
20G	Depleción del volumen	E86
20H	Secuelas de hiperalimentación	E68
20Z	Las demás enfermedades endocrinas y metabólicas	E15-E34, E65, E67, E70-E77, E79-E85, E87-E89
21	Desnutrición y otras deficiencias nutricionales	E40-E64
21A	Kwashiorkor	E40-E42
21B	Marasmo nutricional	E41
21C	Otras desnutriciones proteínoalóricas	E43-E46
21D	Deficiencia de vitamina A	E50
21E	Otras deficiencias vitamínicas	E51-E56
21F	Secuelas de la desnutrición y otras deficiencias nutricionales	E64
21Z	Las demás deficiencias nutricionales	E58-E63
22	Trastornos mentales y del comportamiento	F00-F52, F54-F99
22A	Demencia	F01, F03.X
22B	Otros trastornos mentales y del comportamiento debidos al uso del alcohol	F10.0, .1, .3-.9
22C	Síndrome de dependencia del alcohol	F10.2
22D	Trastornos mentales y del comportamiento debidos al uso de otras sustancias psicoactivas	F11-F19
22E	Esquizofrenia, trastornos esquizotípicos y trastornos delirantes	F20-F29

(Continúa)

Código	Causa	Códigos de la Lista Detallada CIE-10
22F	Trastornos del humor	F30-F39
22G	Trastornos neuróticos, trastornos relacionados con el estrés y trastornos somatomorfos	F40-F48
22H	Síndromes del comportamiento asociados con alteraciones fisiológicas y factores físicos	F50-F52, F54-F59
22I	Retraso mental	F70-F79
22Z	Los demás trastornos mentales y del comportamiento	F04-F09, F60-F69, F80-F99
23	Enfermedades del sistema nervioso	G00-G99
23A	Meningitis	G00, G03
23B	Otras enfermedades inflamatorias del sistema nervioso central	G04-G09
23C	Enfermedad de Parkinson	G20
23D	Enfermedad de Alzheimer	G30
23E	Esclerosis múltiple	G35
23F	Parálisis cerebral y otros síndromes paralíticos	G80-G83
23G	Epilepsia	G40-G41
23H	Migraña y otros síndromes de cefalea	G43-G44
23I	Ataques de isquemia cerebral transitoria y síndromes afines	G45
23J	Trastornos de los nervios, de las raíces y de los plexos nerviosos	G50-G59
23Z	Las demás enfermedades del sistema nervioso	G10-G12, G21-G25, G31, G36, G37, G47, G60-G62, G64-G72, G90-G93, G95-G98
24	Enfermedades del ojo y sus anexos	H00-H59
24A	Inflamaciones del párpado	H00-H01
24B	Trastornos de la esclerótica, queratitis y otros trastornos de la córnea	H15-H19
24C	Glaucoma	H40
24D	Cataratas	H25-H26
24E	Otros trastornos del cristalino	H27
24F	Desprendimiento y desgarro de la retina	H33
24G	Ceguera y disminución de la agudeza visual	H54
24H	Conjuntivitis	H10
24I	Otros trastornos de la conjuntiva	H11
24J	Trastornos del aparato lagrimal	H04
24K	Estrabismos	H49-H50
24L	Otros trastornos de los movimientos binoculares	H51
24M	Trastornos de la acomodación y de la refracción	H52
24Z	Las demás enfermedades del ojo y sus anexos	H02, H05, H20-H21, H30-H31, H34-H35, H43-H44, H46-H47, H53, H55-H57, H59
25	Enfermedades del oído y de la apófisis mastoides	H60-H93, H95
25A	Otitis media, trastornos de la trompa de eustaquio y mastoiditis	H65, H66, H68-H70
25B	Otros trastornos del oído medio	H71-H74
25C	Pérdida de la audición	H90-H91
25Z	Las demás enfermedades del oído y apófisis mastoides	H60-H61, H80-H81, H83, H92-H93, H95
	Enfermedades del sistema circulatorio	I00-I99
	Enfermedades del corazón	I00-I51
26	Fiebre reumática aguda y enfermedades cardíacas reumáticas crónicas	I00-I09
26A	Fiebre reumática aguda	I00-I02
26B	Enfermedades reumáticas crónicas del corazón	I05-I09

(Continúa)

Código	Causa	Códigos de la Lista Detallada CIE-10
27	Enfermedades hipertensivas	I10-I13
27A	Enfermedad cardíaca hipertensiva	I11-I13
27B	Hipertensión esencial	I10
27Z	Las demás enfermedades hipertensivas	I12
28	Enfermedades isquémicas del corazón	I20-I25
28A	Infarto agudo del miocardio	I21-I22
28Z	Las demás enfermedades isquémicas del corazón	I20, I23-I25
29	Enfermedades de la circulación pulmonar y otras enfermedades del corazón	I26-I51
29A	Embolia pulmonar	I26
29B	Trastornos de la conducción y arritmias cardíacas	I44-I45, I47-I49
29C	Paro cardíaco	I46
29D	Insuficiencia cardíaca	I50
29Z	Las demás enfermedades de la circulación pulmonar y otras enfermedades del corazón	I27-I31, I33-I38, I40, I42, I51
30	Enfermedades cerebrovasculares	I60-I69
30A	Hemorragia subaracnoidea	I60
30B	Hemorragia intraencefálica y otras hemorragias intracraneales no traumáticas	I61-I62
30C	Infarto cerebral	I63
30D	Accidente vascular encefálico agudo no especificado como hemorrágico o isquémico	I64
30E	Aterosclerosis cerebral	I67.2
30F	Secuelas de enfermedad cerebrovascular	I69
30Z	Otras enfermedades cerebrovasculares	I65, I66, I67 c/.0, .1, .3-.9
31	Otras enfermedades del aparato circulatorio	I70-I99
31A	Aterosclerosis	I70
31B	Otras enfermedades vasculares periféricas	I73
31C	Embolia y trombosis arteriales	I74
31D	Otras enfermedades de las arterias, las arteriolas y los vasos capilares	I71-I72, I77-I78
31E	Flebitis, tromboflebitis, embolias y trombosis venosas	I80-I82
31F	Venas varicosas de los miembros inferiores	I83
31G	Hemorroides	I84
31Z	Las demás enfermedades del aparato circulatorio	I85-I97, I99
32	Infecciones y otras enfermedades de las vías respiratorias superiores	J00-J06, J30-J39
	Infecciones respiratorias agudas	J00-J06, J20-J22
32A	Faringitis aguda	J02
32B	Amigdalitis aguda	J03
32C	Laringitis y traqueítis agudas	J04
32D	Otras infecciones agudas de las vías respiratorias superiores	J00-J01, J05-J06
32E	Pólipo nasal y desviación del tabique nasal	J33, J34.2
32F	Rinitis, rinofaringitis y faringitis crónicas	J30-J31
32G	Sinusitis crónica	J32
32H	Enfermedades crónicas de las amígdalas y vegetaciones adenoides	J35
32I	Otros trastornos de la nariz y de los senos paranasales	J34.0, J34.1, J34.3-J34.8
32Z	Otras enfermedades de las vías respiratorias superiores	J36-J39
33	Otras enfermedades del aparato respiratorio	J09-J22, J40-J98

(Continúa)

Código	Causa	Códigos de la Lista Detallada CIE-10
33A	Bronquitis y bronquiolitis agudas	J20-J21
	Influenza y neumonía	J09-J18
33B	Neumonía	J12-J18
33C	Influenza	J09-J11
33D	Bronquitis crónica y la no especificada y enfisema	J40-J43
33E	Asma	J45-J46
33F	Bronquiectasia	J47
33G	Enfermedades pulmonares obstructivas crónicas	J44
33H	Neumoconiosis	J60-J65
33I	Otras enfermedades pulmonares debidas a agentes externos	J66-J70
33J	Otras enfermedades de la pleura	J90-J94
33K	Infección aguda no especificada de las vías respiratorias inferiores	J22
33Z	Las demás enfermedades del aparato respiratorio	J80-J86, J95-J98
	Enfermedades del sistema digestivo	K00-K92
34	Enfermedades de la cavidad bucal, de las glándulas salivales y de los maxilares	K00-K14
34A	Caries dental	K02
34B	Otros trastornos de los dientes y de sus estructuras de sostén	K00-K01, K03-K08
34C	Otras enfermedades de los maxilares	K10
34Z	Las demás enfermedades de la cavidad bucal, glándulas salivales y de maxilares	K09, K11-K14
35	Enfermedades de otras partes de aparato digestivo	K20-K92
35A	Enfermedades del esófago	K20-K22
35B	Gastritis y duodenitis	K29
35C	Otras enfermedades del estómago y del duodeno	K28, K30-K31
35D	Úlceras gástrica y duodenal	K25-K27
35E	Enfermedades del apéndice	K35-K38
35F	Hernia inguinal	K40
35G	Otras hernias	K41-K46
35H	Enfermedad de Crohn y colitis ulcerativa	K50-K51
35I	Íleo paralítico y obstrucción intestinal sin hernia	K56
35J	Enfermedad diverticular del intestino	K57
35K	Síndrome del colon irritable y otros trastornos funcionales del intestino	K58-K59
	Enfermedades del hígado	K70-K76
35L	Enfermedad alcohólica del hígado	K70
35M	Otras enfermedades del hígado	K71-K76
35N	Colelitiasis y colecistitis	K80-K81
35O	Otras enfermedades de los intestinos y del peritoneo	K52, K55, K60-K66
35P	Pancreatitis aguda y otras enfermedades del páncreas	K85-K86
35Z	Otras enfermedades del sistema digestivo	K82-K83, K87-K93
36	Enfermedades de la piel y del tejido subcutáneo	L00-L98
36A	Infecciones de la piel y del tejido subcutáneo	L00-L08
36B	Dermatitis y eczema	L20-L30
36Z	Las demás enfermedades de la piel y tejido subcutáneo	L10-L13, L40-L44, L50-L53, L55-L60, L63-L85, L87-L98
37	Enfermedades del sistema osteomuscular y del tejido conjuntivo	M00-M82, M83.1-M99

(Continúa)

Código	Causa	Códigos de la Lista Detallada CIE-10
37A	Poliartropatías inflamatorias	M05-M06, M08, M10-M13
37B	Artrosis	M15-M19
37C	Deformidades adquiridas de los miembros	M20-M21
37D	Otros trastornos de las articulaciones	M00-M02, M22-M25
37E	Trastornos sistémicos del tejido conjuntivo	M30-M35
37F	Trastornos de los discos cervicales y de otros discos intervertebrales	M50-M51
37G	Otras dorsopatías	M40-M48, M53-M54
37H	Trastornos de los tejidos blandos	M60-M62, M65-M67, M70-M72, M75-M79
37I	Trastornos de la densidad y de la estructura ósea	M80-M81, M83.1-M85
37J	Osteomielitis	M86
37Z	Otras enfermedades del sistema osteomuscular y del tejido conjuntivo	M87-M89, M91-M99
	Enfermedades del sistema genitourinario	N00-N99
38	Enfermedades del aparato urinario	N00-N39
38A	Síndrome nefrítico agudo y síndrome nefrítico rápidamente progresivo	N00-N01
38B	Otras enfermedades glomerulares	N02-N08
38C	Insuficiencia renal	N17-N19
38D	Enfermedades renales tubulointersticiales	N10-N12, N15
38E	Otras enfermedades renales tubulointersticiales	N13-N14
38F	Litiasis urinaria	N20-N21
38G	Cólico renal, no especificado	N23
38H	Cistitis	N30
38I	Otras enfermedades del sistema urinario	N25-N29, N31-N39
39	Enfermedades de los órganos genitales masculinos	N40-N50
39A	Hiperplasia de la próstata	N40
39B	Otros trastornos de la próstata	N41-N42
39C	Hidrocele y espermatocoele	N43
39D	Prepucio redundante, fimosis y parafimosis	N47
39E	Esterilidad en el varón	N46
39F	Otras enfermedades de los órganos genitales masculinos	N44, N45, N48-N50
40	Trastornos de la mama	N60-N64
41	Enfermedades de los órganos genitales femeninos	N70-N98
41A	Salpingitis y ooforitis	N70
41B	Enfermedad inflamatoria del cuello uterino	N72
41C	Otras enfermedades inflamatorias del útero, de la vagina y de la vulva	N71, N75-N76
41D	Otras enfermedades pélvicas inflamatorias femeninas	N73
41E	Endometriosis	N80
41F	Prolapso genital femenino	N81
41G	Trastornos no inflamatorios del ovario, de la trompa de falopio y del ligamento ancho	N83
41H	Trastornos de la menstruación	N91-N92
41I	Otros trastornos menopáusicos y perimenopáusicos	N95
41J	Infertilidad femenina	N97
41Z	Otros trastornos del sistema genitourinario femenino	N82, N84-N90, N93-N94, N96, N98
42	Trastornos del sistema genitourinario consecutivo a procedimientos no clasificados en otra parte	N99 (sólo para morbilidad)
	Embarazo, parto y puerperio	O00-O99, A34, F53, M83.0

(Continúa)

Código	Causa	Códigos de la Lista Detallada CIE-10
43	Causas obstétricas directas	A34, F53, M83.0, O00-O07. O10-O75, O85-O97
	Aborto	O00-O07 (O08 no es causa de muerte)
43A	Aborto espontáneo	O03
43B	Aborto médico	O04
43C	Otro aborto	O00-O02, O05-O07
	Causas obstétricas directas, excepto aborto	O10-O75, O81-O92
43E	Edema, proteinuria y trastornos hipertensivos en el embarazo, parto y puerperio	O10-O16
43F	Hemorragia precoz del embarazo, placenta previa, desprendimiento prematuro de la placenta y hemorragia anteparto	O20, O44-O46
43G	Otra atención materna relacionada con el feto y con la cavidad amniótica y con posibles problemas del parto	O30-O43, O47-O48
43H	Infección de las vías genitourinarias en el embarazo	O23
43I	Diabetes mellitus en el embarazo	O24
43J	Trabajo de parto obstruido	O64-O66
43K	Hemorragia postparto	O72
43L	Sepsis y otras infecciones puerperales	O85-O86
43M	Otras complicaciones del puerperio	O87-O92
43N	Otras complicaciones del embarazo y del parto	O21, O22, O25-O29, O60-O63, O67-O71, O73-O75
43O	Tétanos obstétrico	A34
43P	Trastornos mentales y del comportamiento asociados con el puerperio	F53
43Q	Osteomalacia puerperal	M83.0
43R	Causas obstétricas directas, excepto aborto	O96-O97
43S	Muerte obstétrica de causa no especificada	O95
44	Parto	O80-O84 (Sólo para morbilidad)
45	Causas obstétricas indirectas	O98-O99
46	Ciertas afecciones originadas en el periodo perinatal	A33, P00-P96
46A	Enfermedades de la madre que afectan al feto o al recién nacido	P00, P04
46B	Complicaciones obstétricas que afectan al feto o recién nacido	P01-P03
46C	Crecimiento fetal lento, desnutrición fetal y trastornos relacionados con la gestación corta y el bajo peso al nacer	P05-P07
46D	Traumatismo del nacimiento	P10-P15
46E	Hipoxia intrauterina y asfixia del nacimiento	P20-P21
46F	Dificultad respiratoria del recién nacido y otros trastornos respiratorios originados en el periodo perinatal	P22-P28
46G	Enfermedades infecciosas y parasitarias congénitas	P35-P37
46H	Otras infecciones específicas del periodo perinatal	P38-P39
46I	Enfermedad hemolítica del feto y del recién nacido	P55
46J	Tétanos neonatal	A33
46Z	Las demás afecciones originadas en el periodo perinatal	P08, P29, P50-P54, P56-P74, P76-P96
47	Malformaciones congénitas, deformidades y anomalías cromosómicas	Q00-Q99
47A	Anencefalia y malformaciones congénitas similares	Q00
47B	Hidrocefalo congénito	Q03
47C	Espina bífida	Q05
47D	Otras malformaciones del sistema nervioso	Q01-Q02, Q04, Q06-Q07
47E	Malformaciones congénitas del sistema circulatorio	Q20-Q28
47F	Fisura del paladar y labio leporino	Q35-Q37

(Continúa)

Código	Causa	Códigos de la Lista Detallada CIE-10
47G	Ausencia, atresia y estenosis congénita del intestino delgado	Q41
47H	Otras deformidades del aparato digestivo	Q38-Q40, Q42-Q45
47I	Testículo no descendido	Q53
47J	Otras malformaciones del sistema genitourinario	Q50-Q52, Q54-Q64
47K	Deformidades congénitas de la cadera	Q65
47L	Deformidades congénitas de los pies	Q66
47M	Otras malformaciones congénitas y deformidades del sistema osteomuscular	Q67-Q79
47N	Otras malformaciones congénitas	Q10-Q18, Q30-Q34, Q80-Q89
47O	Anomalías cromosómicas, no clasificadas en otra parte	Q90-Q99
48	Síntomas, signos y hallazgos anormales clínicos y de laboratorio, no clasificados en otra parte	R00-R99
48A	Fiebre de origen desconocido	R50
48B	Anormalidades cardíacas	R00-R01
48C	Retención de orina	R33
48D	Dolor abdominal y pélvico	R10
48E	Senilidad	R54
48F	Síndrome de la muerte súbita infantil	R95
48G	Paro respiratorio	R09.2
48Z	Los demás síntomas, signos y hallazgos anormales no clasificados en otra parte	R02-R09.0, R09.1, R09.3, R09.8, R11-R32, R34-R49, R51-R53, R55-R94, R96-R99 (sólo mortalidad)
	Causas externas de morbilidad y mortalidad	V01-Y89 (sólo mortalidad)
	Accidentes	V01-X59, Y40-Y86
E49	Accidentes de transporte	V01-V99
E49A	Accidentes de ferrocarril	V05, V15, V80.6, V81.0, V81.2-V81.9
E49B	Accidentes de tráfico de vehículos de motor	V02-V04 (únicamente cuarto carácter .1 y .9), V09.2, V09.3, V09.9, V12-V14 (cuarto carácter .3-.9), V19.4-V19.6, V20-V28 (con cuarto carácter .3-.9), V29-V79 (con cuarto carácter .4-.9), V80.3-V80.5, V81.1, V82.1, V83-V86 (con cuarto carácter .0-.3), V87.0-V87.8, V89.2, V89.9
E49C	Accidentes de otros vehículos de carretera	V01, V06, V10, V11, V16-V18, V19.3, V80.0-V80.2, V80.7-V80.9, V82.2-V82.9, V89.1, V89.3
E49D	Accidentes de transporte acuático	V90-V94
E49E	Accidentes de transporte aéreo y espacial	V95-V97
E49Z	Los demás accidentes de transporte	V02-V04 (con cuarto carácter .0) V09.0, V09.1, V12-V14 (con cuarto carácter .0-.2), V19.0-V19.2, V19.8-V19.9, V20-V28 (con cuarto carácter .0-.2) V29-V79 (con cuarto carácter .0-3), V82.0, V83.4-V83.9, V84.4-V84.9; V85.4-V85.9; V86.4-V86.9, V87.9, V88, V89.0, V98, V99
E50	Caídas	W00-W19
E51	Otros accidentes, incluso los efectos tardíos	W20-W99, X10-X39, X50-X59, Y85-Y86
E51A	Accidentes debido a factores naturales y del ambiente	W53-W64, X10-X39, X50-X57
E51B	Ahogamiento y sumersión accidentales	W65-W74
E51C	Cuerpo extraño que penetra por el ojo u orificio natural	W44
E51D	Accidente causado por maquinaria y por instrumentos cortantes o punzantes	W23-W31, W35, W37, W38, W41, W45, W46
E51E	Accidente causado por proyectil de arma de fuego	W32-W34
E51F	Secuelas de accidentes de transporte y otros accidentes	Y85-Y86
E51Z	Los demás accidentes y efectos tardíos	W20-W22, W36, W39, W40, W42, W43, W49-W52, W75-W99; X58, X59
E52	Exposición al humo, fuego y llamas	X00-X09

(Continúa)

Código	Causa	Códigos de la Lista Detallada CIE-10
E53	Envenenamiento accidental por, y exposición a sustancias nocivas	X40-X49
E53A	Envenenamiento accidental por drogas medicamentos y productos biológicos	X40-X44
E53B	Envenenamiento accidental por otras sustancias sólidas y líquidas	X45, X46, X48, X49
E53C	Envenenamiento accidental por, y exposición a otros gases y vapores	X47
E54	Lesiones autoinfligidas intencionalmente	X60-X84
E55	Agresiones (homicidios)	X85-Y09
E56	Otra violencia	Y10-Y36
E56A	Eventos de intención no determinada	Y10-Y34
E56B	Operaciones de guerra	Y36
E56C	Intervención legal	Y35
E57	Drogas, medicamentos y sustancias biológicas causantes de efectos adversos en su uso terapéutico	Y40-Y59
E58	Contratiempos durante la atención médica, reacciones anormales y complicaciones ulteriores	Y60-Y84
E59	Secuelas de lesiones autoinfligidas, agresiones y eventos de intención no determinada, de atención médica y quirúrgica, y de otras causas externas	Y87, Y88, Y89

E. Principales características de las fuentes informantes de las estadísticas de nacimientos, matrimonios, divorcios, defunciones y defunciones fetales por entidad federativa 2011

1a. parte

Entidad federativa	Nacimientos					
	Total de fuentes informantes	Porcentaje de cobertura	Total de fuentes automatizadas	Porcentaje de automatización	Total de fuentes sin automatizar	Año de inicio de automatización
Estados Unidos Mexicanos	5 156	99.6	2 989	58.0	2 166	
Aguascalientes	37	100.0	37	100.0	0	1996
Baja California	29	100.0	29	100.0	0	2000
Baja California Sur	33	100.0	25	75.8	8	2007
Campeche	71	100.0	1	1.4	70	2007
Coahuila de Zaragoza	183	100.0	94	51.4	89	2002
Colima	19	100.0	19	100.0	0	1995
Chiapas	189	100.0	136	72.0	53	2007
Chihuahua	272	94.0	272	100.0	0	2002
Distrito Federal	54	100.0	54	100.0	0	1993
Durango	187	99.2	187	100.0	0	2001
Guanajuato	216	99.4	153	70.8	63	2003
Guerrero	477	100.0	114	23.9	363	2009
Hidalgo	87	100.0	87	100.0	0	2004
Jalisco	447	100.0	294	65.8	153	2001
México	292	100.0	292	100.0	0	2007
Michoacán de Ocampo	255	99.5	87	34.1	168	2006
Morelos	39	100.0	39	100.0	0	2007
Nayarit	62	100.0	6	9.7	56	2007
Nuevo León	122	100.0	113	92.6	9	2002
Oaxaca	143	100.0	7	4.9	136	2004
Puebla	742	99.9	156	21.0	586	1997
Querétaro	90	100.0	89	100.0	0	2005
Quintana Roo	45	100.0	45	100.0	0	2002
San Luis Potosí	122	100.0	42	34.4	80	2008
Sinaloa	148	100.0	89	60.1	59	2001
Sonora	139	100.0	45	32.4	94	2011
Tabasco	47	100.0	17	36.2	30	2008
Tamaulipas	69	100.0	65	94.2	4	2000
Tlaxcala	70	100.0	0	0.0	70	
Veracruz de Ignacio de la Llave	212	100.0	202	95.3	10	2007
Yucatán	163	100.0	98	60.1	65	2003
Zacatecas	95	100.0	95	100.0	0	2005

Entidad federativa	Matrimonios					
	Total de fuentes informantes	Porcentaje de cobertura	Total de fuentes automatizadas	Porcentaje de automatización	Total de fuentes sin automatizar	Año de inicio de automatización
Estados Unidos Mexicanos	5 029	99.5	2 563	50.9	2 466	
Aguascalientes	34	100.0	34	100.0	0	1996
Baja California	19	100.0	19	100.0	0	2000
Baja California Sur	33	100.0	25	75.8	8	2009
Campeche	71	100.0	1	1.4	70	2008
Coahuila de Zaragoza	183	100.0	94	51.4	89	2002
Colima	14	100.0	14	108.0	0	1995
Chiapas	164	100.0	0	0.0	164	
Chihuahua	269	93.1	269	100.0	0	2002
Distrito Federal	51	100.0	51	100.0	0	1993
Durango	183	99.1	183	100.0	0	2001
Guanajuato	210	99.0	153	72.9	57	2003
Guerrero	476	100.0	0	0.0	476	
Hidalgo	86	100.0	86	100.0	0	2004
Jalisco	447	100.0	283	64.4	159	2001
México	255	100.0	255	100.0	0	2010
Michoacán de Ocampo	241	99.2	0	0.0	241	
Morelos	39	100.0	39	100.0	0	2007
Nayarit	59	100.0	5	8.5	54	2007
Nuevo León	122	100.0	113	92.6	9	2002
Oaxaca	143	100.0	0	0.0	143	
Puebla	742	99.9	156	21.0	586	1997
Querétaro	85	100.0	85	100.0	0	2006
Quintana Roo	49	100.0	49	100.0	0	2002
San Luis Potosí	122	100.0	42	34.4	80	2009
Sinaloa	148	100.0	89	60.1	59	2001
Sonora	136	100.0	44	32.4	92	2011
Tabasco	47	100.0	17	36.2	30	2008
Tamaulipas	69	100.0	65	94.2	4	2000
Tlaxcala	70	100.0	0	0.0	70	
Veracruz de Ignacio de la Llave	212	100.0	202	95.3	10	2009
Yucatán	163	100.0	98	60.1	65	2003
Zacatecas	87	100.0	87	100.0	0	2005

Entidad federativa	Divorcios							Año de inicio de la automatización
	Total de fuentes informantes	Porcentaje de cobertura	Total de juzgados	Total de oficialías del registro civil	Total de oficialías automatizadas	Porcentaje de automatización	Total de oficialías sin automatizar	
Estados Unidos Mexicanos	4 046	99.9	803	3 243	400	12.3	2 843	
Aguascalientes	7	100.0	6	1	1	100.0	0	1996
Baja California	32	100.0	13	19	19	100.0	0	2000
Baja California Sur	38	100.0	10	28	0	0.0	28	
Campeche	80	100.0	7	73	1	1.4	72	2010
Coahuila de Zaragoza	113	100.0	14	99	0	0.0	99	
Colima	19	100.0	8	11	11	100.0	0	1995
Chiapas	194	99.9	30	164	0	0.0	164	
Chihuahua	32	100.0	27	5	5	100.0	0	2002
Distrito Federal	93	100.0	43	50	50	100.0	1	1993
Durango	96	100.0	13	83	0	0.0	83	
Guanajuato	57	100.0	57	0	0	0.0	0	
Guerrero	497	100.0	20	477	0	0.0	477	
Hidalgo	27	100.0	27	0	0	0.0	0	
Jalisco	223	100.0	50	173	0	0.0	173	
México	316	100.0	62	254	0	0.0	254	
Michoacán de Ocampo	279	100.0	38	241	0	0.0	241	
Morelos	40	100.0	23	17	0	0.0	17	
Nayarit	65	100.0	25	40	5	12.5	35	2007
Nuevo León	160	100.0	38	122	0	0.0	122	
Oaxaca	45	100.0	45	0	0	0.0	0	
Puebla	772	99.9	35	737	0	0.0	737	
Querétaro	96	100.0	12	84	84	100.0	0	2007
Quintana Roo	52	100.0	8	44	44	100.0	0	2002
San Luis Potosí	20	100.0	20	0	0	0.0	0	
Sinaloa	22	100.0	22	0	0	0.0	0	
Sonora	23	100.0	23	0	0	0.0	0	
Tabasco	71	100.0	24	47	17	36.2	30	2010
Tamaulipas	91	100.0	22	69	65	94.2	4	2009
Tlaxcala	40	100.0	10	30	0	0.0	30	
Veracruz de Ignacio de la Llave	245	99.7	33	212	0	0.0	212	
Yucatán	176	100.0	13	163	98	60.1	65	2003
Zacatecas	25	100.0	25	0	0	0.0	0	

Entidad federativa	Defunciones			
	Total de fuentes informantes	Porcentaje de cobertura	Total de agencias del ministerio público	Total oficialías
Estados Unidos Mexicanos	6 135	99.5	1 128	5 007
Aguascalientes	38	100.0	1	37
Baja California	36	100.0	10	26
Baja California Sur	59	100.0	26	33
Campeche	73	100.0	2	71
Coahuila de Zaragoza	216	100.0	33	183
Colima	40	100.0	22	18
Chiapas	272	100.0	107	165
Chihuahua	269	97.0	0	269
Distrito Federal	49	100.0	0	49
Durango	190	99.5	13	180
Guanajuato	321	100.0	111	210
Guerrero	506	100.0	29	477
Hidalgo	144	100.0	57	87
Jalisco	459	100.0	46	413
México	292	99.2	0	292
Michoacán de Ocampo	332	99.2	86	246
Morelos	73	100.0	34	39
Nayarit	85	100.0	24	61
Nuevo León	125	100.0	48	77
Oaxaca	141	99.2	1	140
Puebla	771	99.9	29	742
Querétaro	100	100.0	13	89
Quintana Roo	57	100.0	11	44
San Luis Potosí	206	100.0	86	120
Sinaloa	194	100.0	45	147
Sonora	179	100.0	41	138
Tabasco	83	100.0	36	47
Tamaulipas	136	99.2	67	69
Tlaxcala	81	100.0	11	70
Veracruz de Ignacio de la Llave	294	96.0	82	212
Yucatán	173	100.0	14	159
Zacatecas	141	100.0	43	98

Entidad federativa	Defunciones fetales	
	Total de fuentes informantes	Porcentaje de cobertura
Estados Unidos Mexicanos	4 461	99.8
Aguascalientes	37	100.0
Baja California	27	100.0
Baja California Sur	33	100.0
Campeche	72	100.0
Coahuila de Zaragoza	183	100.0
Colima	18	100.0
Chiapas	165	100.0
Chihuahua	75	98.2
Distrito Federal	1	100.0
Durango	40	100.0
Guanajuato	205	100.0
Guerrero	477	100.0
Hidalgo	85	100.0
Jalisco	402	100.0
México	292	99.5
Michoacán de Ocampo	245	99.3
Morelos	38	100.0
Nayarit	41	100.0
Nuevo León	77	100.0
Oaxaca	140	99.2
Puebla	742	99.9
Querétaro	89	100.0
Quintana Roo	44	100.0
San Luis Potosí	120	100.0
Sinaloa	149	100.0
Sonora	49	100.0
Tabasco	47	100.0
Tamaulipas	69	100.0
Tlaxcala	70	100.0
Veracruz de Ignacio de la Llave	212	100.0
Yucatán	159	99.7
Zacatecas	58	100.0

F. Causas del divorcio por entidad federativa 2011

1a. parte

Causas del divorcio	Entidad federativa															
	Ags	BC	BCS	Camp	Coah	Col	Chis	Chih	DF	Dgo	Gto	Gro	Hgo	Jal	Méx	Mich
El adulterio debidamente probado de uno de los cónyuges.	X	X	X	X	X	X	X	X		X	X	X	X	X	X	X
El hecho de que la mujer dé a luz durante el matrimonio, un hijo concebido antes de celebrarse éste y que judicialmente sea declarado ilegítimo.	X	X	X	X	X	X	X	X		X	X	X		X	X	X
La propuesta de cualquiera de los cónyuges para prostituir al otro, no sólo cuando lo haga directamente, sino cuando se pruebe que ha recibido dinero o cualquier remuneración con el objeto expreso de permitir que otro tenga relaciones carnales con su cónyuge.	X	X	X	X	X	X	X	X		X	X	X	X	X	X	X
La incitación a la violencia hecha por un cónyuge al otro para cometer algún delito, aunque no sea de incontinencia carnal.	X	X	X	X	X	X	X	X		X	X	X	X	X	X	X
Los actos inmorales ejecutados por el marido o por la mujer con el fin de corromper a los hijos, ya sean de ambos o de uno solo de ellos, así como la tolerancia en su corrupción.	X	X	X	X	X	X	X	X		X	X	X	X	X	X	X
Padecer sífilis, tuberculosis o cualquier otra enfermedad crónica o incurable que sea, además, contagiosa o hereditaria, y la impotencia incurable que sobrevenga después de celebrado el matrimonio si no se debe a edad avanzada.	X	X	X	X	X	X	X	X		X	X	X	X	X	X	X
Padecer enajenación mental incurable previa declaración de interdicción que se haga respecto del cónyuge demente.	X	X	X	X	X	X	X	X		X	X	X	X	X	X	X
La separación de la casa conyugal por más de seis meses sin causa justificada.	X	X	X	X	X		X			X	X	X	X	X	X	X
La separación del hogar conyugal originada por una causa que sea bastante para pedir el divorcio, si se prolonga por más de un año sin que el cónyuge que se separó entable la demanda de divorcio.	X	X	X	X	X	X	X	X		X	X	X		X	X	X
La declaración de ausencia legalmente hecha, o la presunción de muerte, en los casos de excepción en que no se necesita para que se haga ésta, que proceda la declaración de ausencia.	X	X	X		X	X	X			X	X	X	X	X		X
La sevicia, las amenazas o las injurias graves de un cónyuge para el otro o para sus hijos.	X	X	X	X	X		X	X		X	X		X		X	X
La negativa injustificada de los cónyuges de darse alimentos o darlos a los hijos.	X	X	X	X	X	X	X	X		X	X	X	X	X	X	X
La acusación calumniosa, hecha por un cónyuge contra el otro, por delito que merezca pena mayor de dos años de prisión.	X	X	X	X	X	X	X	X		X	X	X	X	X	X	X

(Continúa)

Causas del divorcio	Entidad federativa															
	Ags	BC	BCS	Camp	Coah	Col	Chis	Chih	DF	Dgo	Gto	Gro	Hgo	Jal	Méx	Mich
Haber cometido uno de los cónyuges un delito que no sea político, pero que sea infamante, por el cual tenga que sufrir una pena de prisión mayor de dos años.	X	X	X	X	X		X	X		X	X	X		X	X	X
Los hábitos del juego, de embriaguez, o el uso indebido y persistente de drogas enervantes, cuando amenazan causar la ruina de la familia o constituyen un continuo motivo de desavenencia conyugal.	X	X	X	X	X	X	X	X		X	X	X	X	X	X	X
Cometer un cónyuge contra la persona o los bienes del otro, un acto que sería punible si se tratara de persona extraña, siempre que tal acto tenga señalada en la ley una pena que pase de un año de prisión.	X	X	X	X	X	X	X	X		X	X	X	X	X	X	X
El mutuo consentimiento.	X	X	X	X	X	X	X	X		X	X	X	X	X	X	X
Cuando un cónyuge haya pedido el divorcio o la nulidad del matrimonio por causa que no haya justificado o que haya resultado insuficiente, el demandado tiene a su vez el derecho de pedir el divorcio durante el plazo de tres meses una vez que haya causado ejecutoria la sentencia.	X	X	X	X	X	X	X			X	X	X		X		X
La bigamia, que sólo puede ser invocada por el cónyuge inocente del primer matrimonio.								X								
La perversión física o moral de cualquiera de los cónyuges a su conducta deshonrosa.								X								
La separación de la casa conyugal por más de tres meses sin causa justificada.						X		X								
La incompatibilidad de caracteres.								X			X			X		
La separación de los cónyuges por más de dos años, independientemente del motivo que haya originado la separación, la cual podrá ser invocada por cualesquiera de ellos.	X	X	X	X		X	X			X	X		X	X		
Las conductas de violencia familiar cometidas por uno de los cónyuges contra el otro o hacia los hijos de ambos o de alguno de ellos.	X	X	X	X	X	X	X	X			X	X		X		X
El incumplimiento injustificado de las determinaciones de las autoridades administrativas o judiciales que se hayan ordenado, tendientes a corregir los actos de violencia familiar hacia el otro cónyuge o los hijos, por el cónyuge obligado a ello.	X					X				X					X	X
La separación de los cónyuges por más de tres años, independientemente del motivo que haya originado la separación, la cual podrá ser invocada por cualquiera de ellos.					X											
El someterse uno de los cónyuges a métodos de reproducción asistida con material genético de terceros sin consentimiento del otro.																

(Continúa)

Causas del divorcio	Entidad federativa															
	Ags	BC	BCS	Camp	Coah	Col	Chis	Chih	DF	Dgo	Gto	Gro	Hgo	Jal	Méx	Mich
Cometer un cónyuge contra sus descendientes, ascendientes o parientes colaterales cualquier acto de violencia sexual.												X				
El grave o reiterado maltrato físico o mental de un cónyuge hacia los hijos.															X	
La bisexualidad manifestada posterior a los seis meses de celebrado el matrimonio.															X	
Cuando uno de los cónyuges, por tratamiento médico o quirúrgico, intente cambiar o cambie de sexo.																
Emplear, la mujer, método de concepción humana artificial, sin el consentimiento del marido.	X		X			X							X		X	X
Injuriar un cónyuge a otro, por escrito, dentro de un juicio de nulidad de matrimonio o de divorcio necesario, o imputar el uno al otro, dentro de tales procedimientos, hechos vergonzosos o infamantes que afecten el decoro, honor o dignidad del imputado, siempre que las injurias y las imputaciones sean de tal naturaleza que hagan imposible la vida en común, si el autor de la injuria o de la imputación no obtiene en su favor, en ese procedimiento, sentencia ejecutoriada.																
El haber celebrado un contrato de Pacto Civil de Solidaridad estando aún unido en matrimonio.					X											
Cometer cualquiera de los cónyuges un delito doloso por el que no tenga derecho a la libertad provisional bajo caución o que por su propia naturaleza constituya un delito que cause deshonra o descrédito familiar.						X										
Cuando él o la cónyuge le impida al otro la revisión médica, y/o el tratamiento para combatir la enfermedad que padezca.							X									
Impedir uno de los cónyuges al otro, desempeñar una actividad en los términos de lo dispuesto por el Artículo 156 de este Código.																X
La violación cometida por un cónyuge contra el otro.																X
El hecho que el cónyuge varón tenga conocimiento del nacimiento de un hijo suyo procreado antes del matrimonio y nacido dentro de él, con mujer distinta a su cónyuge y que judicialmente así sea declarado o que voluntariamente lo haya reconocido.																
Las alteraciones conductuales en la práctica sexual que sobrevengan después de celebrado el matrimonio.																
La imposición de la cópula con violencia y en contra de la voluntad de la mujer																

(Continúa)

Causas del divorcio	Entidad federativa															
	Ags	BC	BCS	Camp	Coah	Col	Chis	Chih	DF	Dgo	Gto	Gro	Hgo	Jal	Méx	Mich
La negativa injustificada de uno de los cónyuges para tener relaciones sexuales con el otro, así como las prácticas homosexuales de cualquiera de ellos.																
La difamación que sea hecha por un cónyuge en perjuicio del otro.																
La negativa injustificada de las o los cónyuges a cumplir con el cuidado, dirección y trabajos en el hogar.																
El uso de métodos de esterilización permanente sin el consentimiento de la o el cónyuge.																
La extorsión moral de un cónyuge por el otro, siempre que implique crueldad mental y haga imposible la vida conyugal, a juicio del juez o del tribunal, en su caso.																
Voluntario unilateral.									X				X			
El incumplimiento grave y continuado de las obligaciones derivadas del matrimonio.																
Cuando uno de los cónyuges cometa un delito intencional en agravio de sus hijos.																

Causas del divorcio	Entidad federativa															
	Mor	Nay	NL	Oax	Pue	Qro	Q Roo	SLP	Sin	Son	Tab	Tams	Tlax	Ver	Yuc	Zac
El adulterio debidamente probado de uno de los cónyuges.	X	X	X	X	X	X	X	X	X	X	X	X	X	X	X	X
El hecho de que la mujer dé a luz durante el matrimonio, un hijo concebido antes de celebrarse éste y que judicialmente sea declarado ilegítimo.	X	X	X	X	X	X	X	X	X	X	X	X	X	X	X	X
La propuesta de cualquiera de los cónyuges para prostituir al otro, no sólo cuando lo haga directamente, sino cuando se pruebe que ha recibido dinero o cualquier remuneración con el objeto expreso de permitir que otro tenga relaciones carnales con su cónyuge.	X	X	X	X	X	X	X		X	X	X	X	X		X	X
La incitación a la violencia hecha por un cónyuge al otro para cometer algún delito, aunque no sea de incontinencia carnal.	X	X	X	X	X	X	X		X	X	X	X	X	X	X	X
Los actos inmorales ejecutados por el marido o por la mujer con el fin de corromper a los hijos, ya sean de ambos o de uno solo de ellos, así como la tolerancia en su corrupción.	X	X	X	X	X	X	X	X	X	X	X	X	X	X	X	X
Padecer sífilis, tuberculosis o cualquier otra enfermedad crónica o incurable que sea, además, contagiosa o hereditaria, y la impotencia incurable que sobrevenga después de celebrado el matrimonio si no se debe a edad avanzada.	X	X	X	X	X	X	X	X	X	X	X	X	X	X	X	X
Padecer enajenación mental incurable previa declaración de interdicción que se haga respecto del cónyuge demente.	X	X	X	X	X	X	X	X	X	X	X	X	X	X	X	X
La separación de la casa conyugal por más de seis meses sin causa justificada.	X	X	X	X	X	X	X		X	X	X	X	X	X	X	X
La separación del hogar conyugal originada por una causa que sea bastante para pedir el divorcio, si se prolonga por más de un año sin que el cónyuge que se separó entable la demanda de divorcio.	X	X	X	X		X		X	X	X	X			X	X	X
La declaración de ausencia legalmente hecha, o la presunción de muerte, en los casos de excepción en que no se necesita para que se haga ésta, que proceda la declaración de ausencia.	X	X	X	X	X	X	X		X	X	X	X	X	X	X	X
La sevicia, las amenazas o las injurias graves de un cónyuge para el otro o para sus hijos.	X	X	X	X	X	X	X	X	X	X	X	X	X	X	X	X
La negativa injustificada de los cónyuges de darse alimentos o darlos a los hijos.	X	X	X	X	X	X	X	X	X	X	X	X	X	X	X	X
La acusación calumniosa, hecha por un cónyuge contra el otro, por delito que merezca pena mayor de dos años de prisión.	X	X	X	X	X	X	X		X	X	X	X	X	X	X	X

(Continúa)

Causas del divorcio	Entidad federativa															
	Mor	Nay	NL	Oax	Pue	Qro	Q Roo	SLP	Sin	Son	Tab	Tams	Tlax	Ver	Yuc	Zac
Haber cometido uno de los cónyuges un delito que no sea político, pero que sea infamante, por el cual tenga que sufrir una pena de prisión mayor de dos años.	X	X	X	X	X	X	X		X	X	X	X	X	X	X	
Los hábitos del juego, de embriaguez, o el uso indebido y persistente de drogas enervantes, cuando amenazan causar la ruina de la familia o constituyen un continuo motivo de desavenencia conyugal.	X	X	X	X	X	X	X	X	X	X	X	X	X	X	X	X
Cometer un cónyuge contra la persona o los bienes del otro, un acto que sería punible si se tratara de persona extraña, siempre que tal acto tenga señalada en la ley una pena que pase de un año de prisión.	X	X	X		X	X	X		X	X	X	X	X	X	X	X
El mutuo consentimiento.	X	X	X	X	X	X	X	X	X	X	X	X	X	X	X	X
Cuando un cónyuge haya pedido el divorcio o la nulidad del matrimonio por causa que no haya justificado o que haya resultado insuficiente, el demandado tiene a su vez el derecho de pedir el divorcio durante el plazo de tres meses una vez que haya causado ejecutoria la sentencia.	X	X	X	X		X			X	X		X		X	X	X
La bigamia, que sólo puede ser invocada por el cónyuge inocente del primer matrimonio.	X						X					X	X			
La perversión física o moral de cualquiera de los cónyuges a su conducta deshonrosa.					X							X	X			
La separación de la casa conyugal por más de tres meses sin causa justificada.								X								
La incompatibilidad de caracteres.							X						X			
La separación de los cónyuges por más de dos años, independientemente del motivo que haya originado la separación, la cual podrá ser invocada por cualesquiera de ellos.	X	X	X	X	X	X	X	X	X			X	X	X	X	
Las conductas de violencia familiar cometidas por uno de los cónyuges contra el otro o hacia los hijos de ambos o de alguno de ellos.	X	X	X	X	X	X	X	X	X	X	X	X	X	X	X	X
El incumplimiento injustificado de las determinaciones de las autoridades administrativas o judiciales que se hayan ordenado, tendientes a corregir los actos de violencia familiar hacia el otro cónyuge o los hijos, por el cónyuge obligado a ello.				X		X	X	X		X		X		X		X
La separación de los cónyuges por más de tres años, independientemente del motivo que haya originado la separación, la cual podrá ser invocada por cualquiera de ellos.																
El someterse uno de los cónyuges a métodos de reproducción asistida con material genético de terceros, sin consentimiento del otro.										X						

(Continúa)

Causas del divorcio	Entidad federativa															
	Mor	Nay	NL	Oax	Pue	Qro	Q Roo	SLP	Sin	Son	Tab	Tams	Tlax	Ver	Yuc	Zac
Cometer un cónyuge contra sus descendientes, ascendientes o parientes colaterales cualquier acto de violencia sexual.																
El grave o reiterado maltrato físico o mental de un cónyuge hacia los hijos.												X				
La bisexualidad manifestada posterior a los seis meses de celebrado el matrimonio.																
Cuando uno de los cónyuges, por tratamiento médico o quirúrgico, intente cambiar o cambie de sexo.	X															
Emplear, la mujer, método de concepción humana artificial, sin el consentimiento del marido.	X							X			X					
Injuriar un cónyuge a otro, por escrito, dentro de un juicio de nulidad de matrimonio o de divorcio necesario, o imputar el uno al otro, dentro de tales procedimientos, hechos vergonzosos o infamantes que afecten el decoro, honor o dignidad del imputado, siempre que las injurias y las imputaciones sean de tal naturaleza que hagan imposible la vida en común, si el autor de la injuria o de la imputación no obtiene en su favor, en ese procedimiento, sentencia ejecutoriada.					X						X		X			
El haber celebrado un contrato de Pacto Civil de Solidaridad estando aún unido en matrimonio.																
Cometer cualquiera de los cónyuges un delito doloso por el que no tenga derecho a la libertad provisional bajo caución o que por su propia naturaleza constituya un delito que cause deshonra o descrédito familiar.																X
Cuando él o la cónyuge le impida al otro la revisión médica, y/o el tratamiento para combatir la enfermedad que padezca.																
Impedir uno de los cónyuges al otro, desempeñar una actividad en los términos de lo dispuesto por el Artículo 156 de este Código.																
La violación cometida por un cónyuge contra el otro.																
El hecho que el cónyuge varón tenga conocimiento del nacimiento de un hijo suyo procreado antes del matrimonio y nacido dentro de él, con mujer distinta a su cónyuge y que judicialmente así sea declarado o que voluntariamente lo haya reconocido.	X															
Las alteraciones conductuales en la práctica sexual que sobrevengan después de celebrado el matrimonio.	X															
La imposición de la cópula con violencia y en contra de la voluntad de la mujer.					X											

(Continúa)

Causas del divorcio	Entidad federativa															
	Mor	Nay	NL	Oax	Pue	Qro	Q Roo	SLP	Sin	Son	Tab	Tams	Tlax	Ver	Yuc	Zac
La negativa injustificada de uno de los cónyuges para tener relaciones sexuales con el otro, así como las prácticas homosexuales de cualquiera de ellos.						X	X									
La difamación que sea hecha por un cónyuge en perjuicio del otro.							X									
La negativa injustificada de las o los cónyuges a cumplir con el cuidado, dirección y trabajos en el hogar.						X		X								
El uso de métodos de esterilización permanente sin el consentimiento de la o el cónyuge.								X								
La extorsión moral de un cónyuge por el otro, siempre que implique crueldad mental y haga imposible la vida conyugal, a juicio del juez o del tribunal, en su caso.										X						
Voluntario unilateral.																
El incumplimiento grave y continuado de las obligaciones derivadas del matrimonio.	X															
Cuando uno de los cónyuges cometa un delito intencional en agravio de sus hijos.	X															

Fuente: Código Civil de cada entidad federativa, revisados para la captación de la información 2011.